

広報



# ふじかわ

3  
No.500  
2003年(平成15年)



- 県議会議員選挙・町議会議員選挙が行われます
- NEW!!わかふじ国体大会旗・炬火リレー走者募集
- 4月～ごみの出し方が変わります

菜の花畑を通り抜ける新幹線  
写真 文協写真部 久保栄一(上町)

今年の目標「あいさつをしよう」



## 選挙の知識

### 選挙権について

選挙権の要件は、①日本国民であること ②年齢満20歳以上であることに加え、さらに地方公共団体の議会の議員及び長の選挙については、引き続き3か月以上市町村の区域内に住所を有していることが必要となります。

県議会議員及び知事の選挙権については、上記の要件に該当する者が、引き続き同一県内の他市町村に住所を移しても、なお選挙権を有するものとされています。この場合は、前住所地の投票所で投票し、一定の書面の提示が必要です。

なお、成年後見人や禁固刑以上の刑に処せられその執行を終るまでの者等一定の欠格事項に該当する場合は、選挙権を有しません。

また、実際に選挙権を行使(投票)するためには、市町村の選挙人名簿に登録されていなければなりません。

### 投票所入場券を紛失した、さて？

入場券は選挙人の確認などの理由で発行しているもので、それがなければ投票できないというものではありません。万一入場券を紛失したときは、富士川町選挙管理委員会におたずねください。

### 投票日に投票に行けない、どうしたらよいか

投票日前でも不在者投票ができます。

#### ★不在者投票のできる方

- ① 投票日当日、仕事や冠婚葬祭などで、投票に行けない方
- ② 投票日当日、①以外の理由で投票区内にいない方。  
(例えば、レジャーや買い物など)
- ③ 投票日当日、出産・手術等により歩行困難であることが予想される場合などがあります。

#### ★不在者投票のできる期間

選挙期日の告示日から投票日前日まで、土曜日・日曜日にかかわらず毎日午前8時30分～午後8時まで。

#### ★不在者投票のできる場所

住所地又は滞在地の市町村選挙管理委員会、指定病院等(入院中の人に限る)。

#### ★持参するもの

入場券(届いている場合)

## 投票所

投票所は次のとおりです。送られてきた投票入場券で、投票所を確認してください。(両選挙とも共通です。)

第1投票所	木島公会堂
第2投票所	中央公民館研修室
第3投票所	新町・新町本町公会堂
第4投票所	宮町公民館
第5投票所	東町公会堂
第6投票所	勤労者総合福祉センター
第7投票所	中野台公民館
第8投票所	北松野公民館
第9投票所	かぎあな集会所

## 投票時間

投票時間は、午前7時から午後8時までです。  
※ただし、第9投票所は、午前7時から午後7時までです。

## 不在者投票

投票日に仕事や冠婚葬祭、旅行、レジャー、ケガなどの理由で投票日に投票できない方は、「不在者投票」ができます。印鑑・身分証明書などは不要です。

なお、都道府県選挙管理委員会が指定した病院や介護施設などに入院・入所している方は、その施設内で不在者投票ができます。この場合は、施設管理者に投票用紙の交付請求方法などについて、早めにご確認下さい。

期 間	静岡県議会議員選挙
	4月4日(金)～4月12日(土)
時 間	富士川町議会議員選挙
	4月22日(火)～4月26日(土)
場 所	午前8時30分～午後8時
持 ち 物	役場1階資料室
	投票入場券 (配達されていない場合は不要)

## 開票の日時と場所

開票は、投票日の午後9時から町立第一小学校体育館で行います。

## 問い合わせ先

富士川町選挙管理委員会(富士川町役場総務課内)  
☎81-4800

# みんなで参加!! 明るい選挙

## 一票は正しい政治の見張り役

本年は、統一地方選挙の行われる年で、4月13日に静岡県議会議員選挙が、4月27日には富士川町議会議員選挙が行われます。

これからの地方自治体の行方を左右する重要な選挙です。あなたの一票が、あなたの住んでいる静岡県を、富士川町を変えていくこととなります。

仕事や旅行、レジャー、冠婚葬祭などの理由で投票日に投票できない方は、不在者投票ができます。

未来の静岡県・富士川町をつくるのはあなたの一票です。ぜひ、貴重な一票を投じてください。

## 統一地方選挙の告示日及び投票日

選挙名	告示日	投票日
静岡県議会議員選挙	4月4日(金)	4月13日(日)
富士川町議会議員選挙	4月22日(火)	4月27日(日)

## 選挙人名簿に新しく登録される人

選挙名	住 所	年 齢	登録される人
県議会選挙	平成15年1月3日までに富士川町に転入届を出した人	昭和58年4月14日までに生まれた人	左の要件を満たす人で4月3日現在も引き続き富士川町に住所を有し住民票のある人
町議会選挙	平成15年1月21日までに富士川町に転入届を出した人	昭和58年4月28日までに生まれた人	左の要件を満たす人で4月21日現在も引き続き富士川町に住所を有し住民票のある人

## 町外へ転出される人

### 県議会議員選挙

- ① 県外へ転出する人は、選挙資格がなくなり投票できません。
- ② 県内の他の市町村へ転出する人(1回の異動のみ)は、次のいずれかの方法で投票ができます。
  - (ア) 転出するまでに、富士川町で不在者投票をする。
  - (イ) 転出後に、富士川町で不在者投票をする。
  - (ウ) 投票日に、富士川町の当該投票所で投票する。

\*なお、(イ)と(ウ)の場合には、転出先の市町村長が発行する「引き続き県の区域内に住所を有する旨の証明書」又は「住民票の写し」が必要です。

### 町議会議員選挙

投票日の投票開始までに町外へ転出する人は選挙資格がなくなり、投票できません。

静岡県議会議員選挙 4月13日(日)  
富士川町議会議員選挙 4月27日(日)  
投票日です





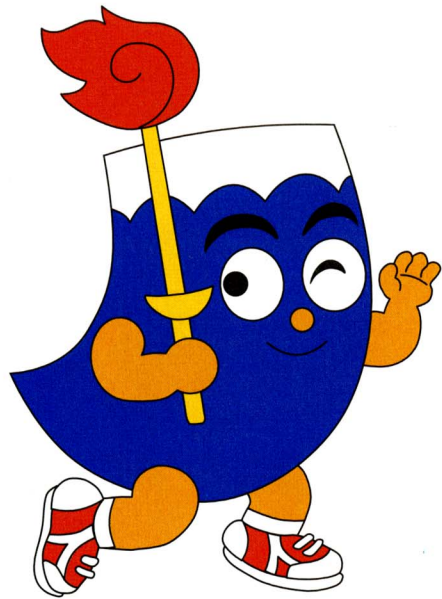

“がんばる”が好き 第58回 国民体育大会  
**NEW!! わかふじ国体**

**大会旗及び  
 炬火リレー走者募集!**

46年前の静岡国体から始まりました「大会旗・炬火リレー(オリンピックの聖火リレーと同じです)」に参加しませんか!?感動を一緒に分かち合いましょう。

◆ 募集人数

- 合計 58名
- ・国民体育大会旗保持者 28名
- ・全国障害者スポーツ大会旗保持者 28名
- ・予備走者 2名

◆ リレー実施日

平成15年10月11日(土)

◆ 募集リレーコース

大北町から小池までの8区間のうち、走者区間の7区間における走者を募集します。(第3区は、自動車区間のため募集しません。)

◆ 走者の役割

リレー走者隊は、一区間あたり10人の編成とし、走者の役割は下記のとおりです。

- (1) 炬火保持者 1名
- (2) リレー隊長 1名
- (3) 国民体育大会旗保持者 4名
- (4) 全国障害者スポーツ大会旗保持者 4名

区 間	リレー区間	距離
第1区	リバー富士駐車場～第二中学校駐車場	1.2km
第2区	第二中学校駐車場～柳屋モータース	1.0km
第4区	第3分団消防車庫前～楽座駐車場	1.2km
第5区	楽座駐車場～上町公会堂前広場	1.2km
第6区	上町公会堂前広場～役場	0.8km
第7区	役場～宮町農免入口広場	1.2km
第8区	宮町農免入口広場～小池防火水槽前広場	0.8km

◆ 募集期間

平成15年4月1日(火)より4月21日(日)まで

◆ 応募資格

- ① 富士川町内に在住する小学5年生以上の者
- ② 他のリレー走者と協調して安全に走行し、毎時10km(6分/km)を目途に定められた区間を完走できる者。また、伴走者・介助者の併走及び車椅子の使用も差し支えありませんが、自力走行できる者で、毎時7km(8分/km)を目途に完走できる者とする。
- ③ 国体開催の喜びを分かち合い、国体炬火リレー走者として参加する意欲旺盛な者とする。
- ④ 富士川町実行委員会が開催する講習会等に参加できる者とする。

◆ 発表

平成15年5月上旬に、リレー走者に決定した者全員に通知します。(選定に漏れた者にもその旨を通知します。)

◆ その他

リレー走者が使用する大会当日のユニフォームは支給します。

◆ 応募方法

住所、氏名・性別、生年月日(年齢)、職業または学校・学年、応募の動機を記入のうえ、はがき・FAXまたはメールで申し込みをする。

[ 応募先・問い合わせ先 ]

〒421-3305 富士川町岩淵121 富士川町役場内  
 NEW!!わかふじ国体富士川町実行委員会事務局  
 ☎81-4817 FAX81-2710  
 Eメール kokutai@town.fujikawa.shizuoka.jp



まいむ  
**劇団「舞夢」**

**コミュニティ活動賞「優秀賞」を受賞しました!**

皆さんは、富士川町町制施行百周年記念式典において上演された「小池のおろち」を覚えていますか? その上演を手掛けた町民ミュージカル制作実行委員会のメンバーが主体となって劇団「舞夢(まいむ)」が結成されています。

今回、同劇団が創作ミュージカルの上演による地域文化の向上・青少年育成活動に対する成果が認められ、平成十四年度コミュニティ活動賞優秀賞を受賞しました。

この賞は、静岡県コミュニティづくり推進協議会がコミュニティ活動を活発に推進している集団・グループを対象に表彰をするもので、昭和五十五年度から実施され、本年度で二十二回目となります。

**創作ミュージカル・人の心に夢が舞う**

劇団「舞夢」は、平成九年にピアノ講師やダンスグループなどの有志が始めた劇団「舞」がその母体となっています。

平成十年には、第一小学校の児童を対象に、ミュージカル「オズの魔法使い」を、翌十一年には子ども文化祭においてミュージカル「せんごく」を上演しました。

平成十二年一月に町制施行百周年を迎えることから、劇団のメンバーだけでなく、子どもたちを含めた多くの町民で百周年の記念と

なるミュージカルを作ってみよう、そんな気持ちの一つになって町に伝わる民話「小池の大蛇(おろち)」から創作ミュージカルが生まれました。

脚本・音楽、美術、衣装、大・小道具や音響、照明まで、すべて町民だけで作り上げ、約九か月間練習を重ねました。月二十五日の公演当日は、こうした努力が実を結んで出演者と観客の心が一つになった素晴らしい舞台となりました。

人々に感動を与えることの素晴らしさを感じたメンバーたちは、この火を消すことなく、町内に新たな活動の場を設けようと劇団「舞夢」として再出発することとなりました。

同劇団は、今後も富士川町に関わる題材をテーマにした創作ミュージカルや劇の上演に意欲をもち、



**宝くじ助成で  
 視聴覚機器を購入しました**

今年度、南町二区では視聴覚機器(放映設備)一式を(財)自治総合センターのコミュニティ助成事業(宝くじ助成)を受けて購入しました。

福祉、教育、防災等のセミナー開催、各種団体の研修、区民行事や近隣地区住民との交流など、幼児から高齢者まで多くの区民が目と耳で楽しみながらコミュニティ活動を行えるよう、視聴覚機器を大いに活用していきたいとのことです。

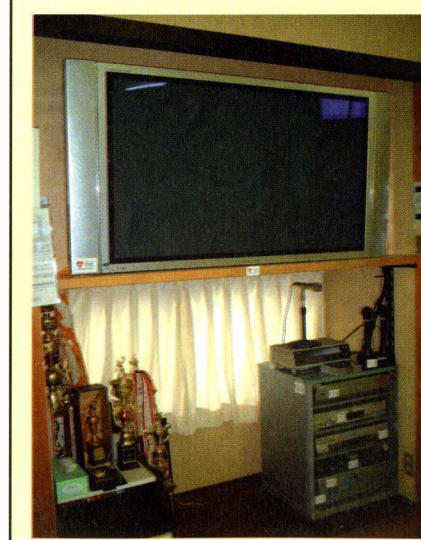

◀32インチのテレビやビデオ機器を活用して区民の交流を図って下さい。

本年3月末日までに、国道1号線バイパスに設置してあります交通信号機の運用が、次のように右折矢印後に黄色信号を追加表示し、その後に赤信号を表示するよう改善されます。

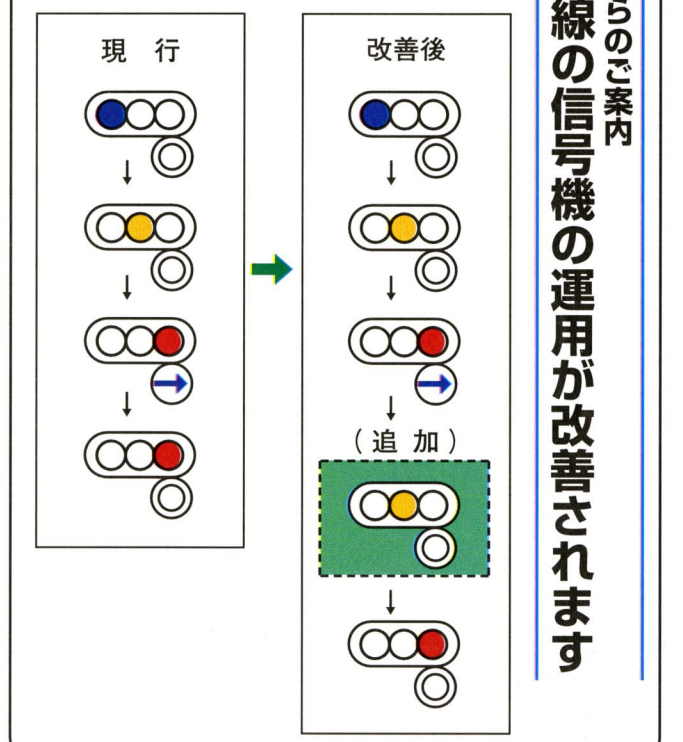

蒲原警察署からのご案内  
**国道1号線の信号機の運用が改善されます**



**緊急** 交通安全を心がけましょう！ **緊急** **高齢者の交通事故多発** **緊急**

県下では、高齢者の交通事故が急増しています。高齢者の交通事故の特徴は、**自宅付近**の交通事故が多く、またその中のほとんどの方が**老人会の未加入者**となっております。

老人会では警察署の協力のもと、次のようなことも実施しております。

- ◆交通安全講習会（事故状況や映画の上映）等
- ◆急増する犯罪の防止講座
- ◆悪質な詐欺商法の防止講座

老人会は、☆ひとつの**情報交換の場**です。

- ☆地域・社会でおおいに活躍しています。
- ☆趣味を生かしたおしゃべりをしています。

老人会の参加は、交通事故防止にもつながります。お誘い合わせの上、参加してください。

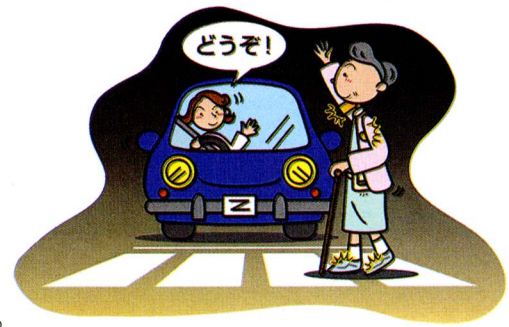

**BLACK BOTTOM BRASS BAND**  
**ブラックボトムブラスバンド**  
**コンサート**

ブラックボトムブラスバンドは、TV、CMソング、映画音楽を担当し、花\*花・ウルフルズなどのビッグアーティストと共演するなど、現在活躍中のニューオーリンズスタイルの7人組ブラスバンドです。

- ◆期 日：3月30日(日)  
開場 17:00~  
開演 17:30~
- ◆会 場：富士川楽座 4階 わいわい劇場
- ◆入場料：前売 大人 2,000円  
小人 1,000円  
当日 大人 2,500円  
小人 1,500円

**「富士川楽座開館」**  
**3周年記念特別企画**



問い合わせ  
富士川まちづくり会社  
☎ 81-5555

**大好評！富士川楽座わいわい劇場**  
**「銀河鉄道999」上映中**

- ◆上映期間：3月8日(土)~4月6日(日)
- ◆入 場 料：大人/600円  
小人/300円
- ◆場 所：富士川楽座4階 わいわい劇場
- ◆上映時間：初回10:00~ 最終16:50~  
(土・日のみ、17:40~)

《マーチングパレード》  
3月30日、15:00~  
15:30に、富士川楽座  
ふれあい広場等でマーチ  
ングパレードが行われま  
す。観覧無料です。お楽  
しみ下さい。

**毛利宇宙飛行士の部屋**  
**「ユニバソロジーの世界」開催！**

毛利宇宙飛行士の生い立ち、2度の宇宙飛行、館長を務める日本科学未来館への想いなどを、写真や映像などを通じて紹介します。

- ◆期 間：4月1日(土)~4月6日(日)  
9:30~17:00
- ◆会 場：富士川楽座2階  
富士川体験館「どんぶら」
- ◆入場料：大人 600円・子ども 300円
- ◆内 容：・宇宙食試食体験  
・宇宙服で写真を撮ろう  
・毛利宇宙飛行士のメッセージコーナー  
・スペースシャトル模型展示  
など

**体験教室「無重力を体感する」**

- ★開催日時：3月22日(土)  
11:00~ 14:00~
- ★申込方法：当日会場で受付です。  
各先着40名
- ★対 象：小中学生、ファミリー

**平成15年4月から、ごみの出し方が少し変わります**

「平成15年度 ごみ・資源物の正しい出し方」をご覧ください！

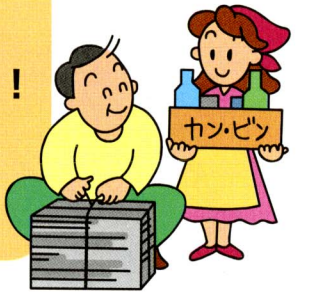
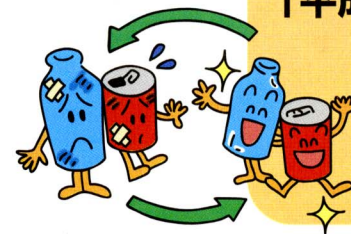

■ 雑誌・雑紙の種類

- ・紙 箱（食料品や日用品の紙箱）
- ・台 紙（食料品や日用品の台紙）
- ・包装紙（デパートなどの包装紙）
- ・紙 袋（食料品や日用品の紙袋）
- ・郵便はがき
- ・メモ紙
- ・連続紙
- ・名 刺
- ・教材、ノート
- ・雑誌、書籍

■ 新聞・段ボール

- ・新聞紙
- ・段ボール
- ・上質紙
- ・広告、チラシ
- ・ポスター等

■ 繊維類

- ・Tシャツ
- ・ズボン類
- ・掛布
- ・Yシャツ
- ・スカート類
- ・毛布
- ・下着類
- ・夏物衣料
- ・きもの(和服)
- ・トレーナー
- ・タオル
- ・子供服
- ・ジャージ
- ・シーツ
- ・Gパン
- ・薄手の春、秋衣料

ごみの収集については、三月中旬に各家庭に配布予定の「富士川町くらしのカレンダー」に年間計画表が載っていますので、収集日等をご確認の上、指定された日に出すようにしてください。  
また、くらしのカレンダーといっしょに「平成十五年度ごみ・資源物の正しい出し方」を配布します。これは、ごみの種類を明記したものです。区分が不明の際は、参考にしてください。  
なお、本年四月より、ごみの区分名称が変わるものや、新たに収集を始めるものがあります。ご注意ください。よろしくお願いいたします。

**区分名称が変わったもの**

- ◎ビン → **ビン・ガラス**
- ◎金属 → **カン・金属**
- ◎セトモノ → **埋立ごみ**

**新たに収集を行うもの**

- ◎雑誌・雑紙（種類は別表のとおり）
- ◎新聞・段ボール（種類は別表のとおり）
- ◎繊維類（七月より実施予定。種類は別表のとおり）

町では、ごみの減量化と住みよい環境づくりのため、分別収集を徹底して行く予定です。ぜひ住民の皆さんのご理解とご協力をお願いします。



(写真は昨年(平成14年)の第1回のもので、今年も楽座を会場にて開催します！)

本年六月八日(日)に、富士川楽座を会場として「第二回ふじかわ環境創造祭」を開催します。  
今年のテーマは「地球温暖化」です。地球にやさしい暮らしをみんなで考えていきたいと思っています。  
現在、この事業の企画・運営スタッフを募集しています。協力して下さる方は、三月二十六日(水)までに、役場まちづくり課(☎八二-四八〇二)まで、ご連絡ください。

**お知らせ**  
**第2回ふじかわ**  
**環境創造祭**  
**スタッフ募集!**



六十歳以上の方を対象としたまきの木大学の各クラブの一年間の活動成果を発表する「学習発表会」が、二月二十三日(土)～二十四日(日)に中央公民館を会場に行われました。

展示会場には俳句や短歌、書道などの会員の作品が並び、舞台では民謡や舞踊、詩吟、リズム体操などに会員の方々がハツラツとした姿を披露してくれました。



まきの木大学学習発表会

### 宇宙的世界観を学ぼう!

#### 「毛利宇宙飛行士の部屋」開催中

富士川楽座で、2度の宇宙飛行経験を持つ毛利衛さんが館長を務める日本科学未来館の協力により「毛利宇宙飛行士の部屋～ユニパソロジーの世界」が3月1日から4月6日まで開催されています。

2月28日には、第一小学校の六年生の児童や関係者を招いてオープニングセレモニーが行われ、子どもたちは宇宙食の試食や係員から説明を受けながら展示を見て回りました。

今回の催しでは、宇宙への夢とあこがれを抱いていた毛利さんの少年時代や、二度の宇宙飛行体験により得た世界観などを貴重な写真や映像により紹介しています。



### 95歳おめでとう!

2月に95歳を迎えられた二又川リョウさん(八幡町)、松井志んさん(宮町)、小笠原せんさん(相生町)のお宅を坪内町長が訪問して寿詞と長寿者介護慰労金を贈呈しました。



松井志んさん



小笠原せんさん

## 親も子も安心して暮らせる環境作りをめざして! 「子育て講演会」開催される

二月二十三日(日)、中央公民館において、子どもと女性のための地域安心ネットワーク会議主催の「子育て講演会」が開催されました。

子どもへの不適切な養育を防止し、子どもとその家族の福祉の向上をめざすボランティアグループである「子ども虐待防止センター・しずおか」代表の小池喜子さんを講師に、「子育ては宇宙規模の大事業」と題して、子育てと児童虐待に関する講演が行われました。

小池さんは、電話相談などの援助活動を通じて関わった家庭での児童虐待やネグレクト(養育の怠慢・拒否)の事例の紹介があり、少子化や核家族化の進んだ今の社会では子育てをする環境が整っていないことから、虐待は誰にでも起こり得るものである、という指摘をされました。また、未来の宝である子どもたちを育てる過程は、宇宙規模の大事業であり、子どもを不幸にしないためにも、「非暴力」の文化を築いていくことや社会が支援していくことが大切であることを呼び掛けました。



▶講師の小池さんは、市民の立場からボランティア活動をされています。

### 木島不動尊例祭行われる!

2月23日(日)、木島区にあります不動尊で、木綿20反に描かれた不動明王のご開帳が行われました。

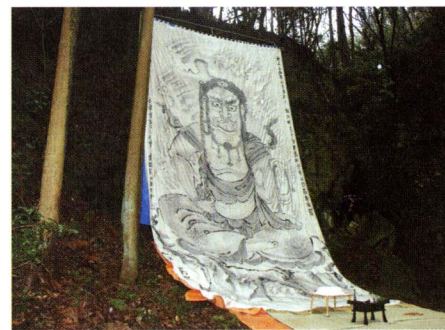

### 賑やかだったね! お文殊さん祭典

2月23日(日)、北松野大北区にあります文殊堂で祭典が行われました。

このお堂に祀ってあります文殊菩薩は、約300年ほど前の富士川の洪水の際に山梨県市川大門から流れ着いたものといわれています。



### 第二東名富士川橋 写真コンテスト表彰式行われる

町と日本道路公団富士工事事務所の主催による日本一のアーチ橋である「第二東名富士川橋写真コンテスト」の表彰式が、1月25日に富士川楽座で行われました。このコンテストには、町内外から73名の方より186点もの応募があり、審査の結果、最優秀賞に増井基教さん(清水市)、優秀賞に久保栄一さん(富士川町岩淵)、石川金吾さん(清水市)が選ばれ、そのほか14名の方が入賞されました。

#### 入賞者一覧(町内在住者)

優 秀 賞	久 保 栄 一	上 町
特 別 賞	芦 川 真 理 子	小 山
佳 作	高 岡 登	八 幡 町
佳 作	池 内 身 江 子	宮 町
佳 作	深 澤 正 己	八 幡 町

(敬称略)





# 健康センター だより



## 毎年1回は健診を受けましょう！ 平成15年度健康診査調査票（各検診申込書）

この調査は、法律に基づいて健康診査の対象者を把握するために全世帯に毎年行っています。  
受診希望の調査票を3月上旬に、区を通して各家庭に配布する予定です。会社や人間ドック、病院等で健康診査を受ける機会のない方は、是非お申し込みください。また、健康診査票に名前が記載されている方は申し込みの有無にかかわらず、必ず該当する番号を記入してください。記入は鉛筆ではっきりと記入してください。

- 《健康診査の内容》
- ①基本健康診査（40歳以上）  
身長、体重測定・尿検査・血液検査・医師の診察等。生活習慣病の発見をします。現在内科の疾患で通院中の方は、健診を受けた方がいいか主治医に相談してください。
  - ②大腸がん検診（40歳以上）  
便の潜血反応を行い、大腸がん等の疾患の発見をします。
  - ③胃部検診（35歳以上）  
バリウムを飲み、胃部のレントゲン撮影をします。胃がんや胃の疾患の発見をします。
  - ④乳房検診（30歳以上）  
医師の触診により、乳がんや乳房の疾患の発見をします。
  - ⑤子宮検診（30歳以上）  
細胞診により、子宮がんや婦人科の疾患を発見します。
  - ⑥胸部検診（19歳以上）  
検診車にて町内を巡回し、胸部のレントゲン撮影をします。結核や肺がんの発見をします。また、希望者には喀痰検査を行います  
※申し込みされた方には実施時期の約2～4週間前にはお知らせします。毎年せっかく申し込まれたのに、受診されない方が多くいらっしゃいます。申し込まれた方は必ず受診されるようお願いいたします。  
ご自身の健康確認のために、毎年1回は健診を受けましょう。

### ◆◆ 今月の各種相談日 ◆◆

- ◆巡回精神保健総合相談  
精神的な病気、思春期の問題、老人性痴呆、アルコール問題などの相談を行います。  
（※原則として予約してください。）  
日時 3月18日（火）  
9:30～11:00 13:30～15:00  
会場 富士川町保健センター  
申込み 富士川町保健センター  
☎81-4807
- ◆精神保健福祉相談  
日時 3月19日（水） 13:00～  
会場 県中部健康福祉センター  
内容 ストレスによる悩み、精神的な病気かどうか等について、精神科医師が担当します。  
申込み 電話で ☎0543-67-1144
- ◆エイズ検査・相談  
日時 3月12日（水） 9:00～11:00  
会場 県中部健康福祉センター  
内容 検査は匿名で受けることができます。相談・検査希望者は事前に連絡をしてください。  
申込み 電話で ☎0543-67-1140
- ◆骨髄ドナー登録  
日時 3月25日（火） 10:00～11:00  
会場 県中部健康福祉センター  
申込み 希望者は事前に連絡して下さい。  
☎0543-67-1140

## 平成十五年四月から 特別養護老人ホームへの 入所方法が変わります

★申し込み順に関係なく、入所の必要性の高い方が優先的に入所できます。

今までの特別養護老人ホームへの入所方法は、利用者の希望による施設との契約に基づく入所であるため、原則として申し込み順により入所者を決定してまいりました。

このため、予約的な申し込みをされる方が多く、入所を希望される方が急増し、入所の必要性の高い方がなかなか入所できませんでした。

四月から各特別養護老人ホームで、次のシステムにより優先入所の順位を決め、この順位に基づき入所していただくことになりました。

- ①申込者の家族の状況（一人暮らし・介護者が高齢・要介護者が複数等）
- ②申込者の介護度
- ③その他特別な事情

等を点数化し、点数の高い方から優先順位を決定します。

## 福祉 情報ボックス



問い合わせ先  
役場健康福祉課  
☎81-4806

## 福祉でまちづくりを 【第十四回】地域福祉を皆さんの手で

昨年の広報ふじかわ二月号から連載してまいりました「福祉でまちづくりを」も、今回でひとまず終了させていただきます。長い間お読みいただき、ありがとうございます。

この間、地域保健福祉計画の必要性や地域保健福祉計画の策定状況について、住民の皆さんにお知らせしてきましたが、その趣旨を充分お伝えできたかどうか不安に思っております。

しかし、この三月には計画が出来上がり、四月以降計画に基づいて皆さんとともに進めていくこととなります。ご協力の程、よろしくお願いたします。

### 地域トータルケアシステムの 確立をめざして

今回の地域保健福祉計画では、柱のひとつに「地域トータルケアシステムの確立」があげられています。これは、福祉サービスを必要とする人をサービスの一つひとつで対応していくのではなく、サービスを総合的に提供していくシ

若鮎グループからお知らせ

### 寒い日には体が温まる 「すいとん」を食べましょう

- 第一小学校料理クラブ  
の子どもたちと、野菜たっぷりでスキムミルク入りの「すいとん」を作りました。皆さんも一度作ってみてください。

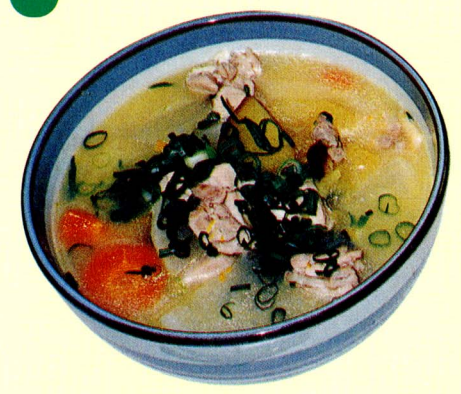

### ほろろ風すいとん

- ★材料（4人分）  
鶏肉 120g、大根 200g、人参 大1/2本  
かぼちゃ 140g、さつまいも 100g  
油揚げ 1枚、みそ 大さじ4、ネギ 3本  
A 小麦粉 150g、スキムミルク 42g  
塩 小さじ1/2、水 100cc
- ★作り方  
①肉は2cmに切る。  
②大根は5mm厚さの半月切り、かぼちゃは1cmのくし型切り、さつまいもは7mm厚の半月切りにする。  
③ボールにAを入れ、よくかき混ぜ、そのまま十分休ませる。  
④鍋に水五カップと大根、人参を火にかけて、煮立ったら、鶏肉、かぼちゃ、さつまいも、油揚げを加える。アクを除いて中火で約十五分煮る。  
⑤③のすいとんを一口大にちぎって加え五分くらい煮て浮かんできたなら味噌を溶かし、火を止めねぎを散らす。

システムを創り上げていくことを目指しています。また、サービスを必要とする方を時間的に「点」で捉えていくのではなく、「時空間」で捉えていくこととするシステムを創っていくこととするものです。

例えば、一人暮らしで食事の支度が充分にできない方がいるとすれば、これまでは食事サービスで対応し、それでよしとしていました。それにボランティアの方の協力をいただき、安否確認程度のサービスでした。これは、福祉ニーズに点で応えにすぎません。

地域トータルケアシステムでは、単に食事サービスを提供し、安否確認するだけではなく、そのサービスを必要とする方の将来、地域での存在についての満足感（自己実現）やその個人の嗜好等も含めて考え、サービスを総合的に提供していくこととするものです。

つまり、ただ他人の作ってくれたものを単に食することから、再び自分の食べたいものを自分の手で食べることができるような方針を持つて援助したり、一人暮らしとはいえ、単に食事を作って一人で食べるのではなく、誰かと話しながら食事をとることなど「一人暮らしだから仕方がない」「一人暮らしだから仕方がない」ではなく、そのような環境におかれる前の個人生活になるべく近づけられるような援助が必要と考えます。

そのためには、福祉サービスの充実が不可欠で、地域住民の皆さんの協力、地域づくりが重要なポイントとなってきます。ボランティアやNPOの活動も抜きに考えられませんが、最も大切なのが地域の「きずな」です。サービスを受ける人も地域の一人として受け入れられる環境が必要です。

「寝たきりになって、今までと同じようなことをしたがるのは費沢だ。」と思われる方もいるかも知れません。しかし、自分ももしそのような状況になったときのことを考えてみてください。

地域福祉は、一人ひとりの人権を考慮していくことでもあるように思います。







# CALENDAR

## 予定表(3/15~4/14)

■ 職業安定所職業相談 (役場まちづくり課 ☎81-4809)  
 日 時：3月19日(水) 午前9時30分~正午  
 4月16日(水) 午前9時30分~正午  
 会 場：役場2階会議室

30	29	28	27	26	25	24	23	22	21	20	19	18	17	16	15	
日	土	金	木	水	火	月	日	土	金	木	水	火	月	日	土	
				2歳6か月児フツ素塗布 9:00~9:30受付 (保)	成人健康相談 9:00~11:00 13:30~15:00 (サ)(保)					離乳食教室 9:20~11:30 (保)					保健センター	
						休館日	三曲会発表会		休館日				休館日	休館日		中央公民館
									大橋体操教室発表会 9:00~				休館日	インドア3人制ソフトテニス大会 9:00~		総合体育館
																サン・クレア富士川
																児童館

■ 年金相談 (役場町民生活課 ☎81-4805)  
 ◆サン・クレア富士川  
 3月20日(木) 午前9時30分~午後2時30分

■ 犬・猫の引き取り ■  
 富士川町役場 3月18日(火) 3月25日(火)  
 10:00~10:30 4月9日(水) 4月23日(水)  
 (4月からは 11:10~11:25となります。)

14	13	12	11	10	9	8	7	6	5	4	3	2	1	31		
月	日	土	金	木	水	火	月	日	土	金	木	水	火	月		
			ツベルクリン判定・BCG接種 13:30~14:00受付 (保)		ツベルクリン反応検査 13:30~14:00受付 (保)	1歳6か月児健診 13:15~13:45 (保)				ツベルクリン判定・BCG接種 13:30~14:00受付 (サ)		ツベルクリン反応検査 13:30~14:00受付 (サ)				
各行事開催場所 (保) 保健センター (サ) サン・クレア富士川 (中) 中央公民館 (松) 松野児童館 (宇) 宇多利児童館 (体) 総合体育館	休館日						休館日						図書室休室日	休館日		
																中央公民館
																総合体育館
																サン・クレア富士川
																児童館



# シリーズ町の文化財 No.12

## 考古資料 浅間林遺跡出土品一括

浅間林遺跡は、富士川町北松野に所在します。遺跡は富士川の支流である有無瀬川がくりだした河岸段丘上に立地し、東西四〇〇m、南北三〇〇mの広い範囲にわたると考えられます。戦前からその存在は知られていましたが、戦後二回にわたる小規模な発掘調査で、この遺跡が縄文時代晩期の重要な遺跡であることが確認されました。昭和五十五年の県道富士



▶遺跡から出土した土器です。

川身延線改良工事、平成元年の富士川身延線バイパス工事に伴い、大規模な調査が行われ、平安時代の住居跡三十五軒、掘立柱建物跡や井戸跡、縄文時代晩期の住居跡が見つかりました。

また、平安時代の墨書土器（墨で文字の書かれた土器）、緑釉陶器（緑色のうわ葉がかかった土器）、縄文時代の祭りに使用した石の道具などが多数出土しました。

土器の中には山梨県や長野県で見られる形が多く、古くから交流があったことがわかります。特に墨書土器や緑釉陶器は郡衙・官衙（国や地方の役所）で多く発見されることから、この遺跡が重要な拠点であった可能性が考えられます。この地域は現在でもバイパスが通り、古くは人々が身延道を往来していました。古代でも東西南北をつなぐ交通の要衝だったのでしょうか。

### 問い合わせ先

富士川町教育委員会  
☎ 81-4814

## 一里塚

500号を迎えました！

「広報ふじかわ」は、昭和33年7月に発刊されて以来、今月号で500号となりました。

昔の広報紙のページをめくっていくと、その時代の町の息吹が感じられます。多くの人たちが様々な話題で紙面に登場し、こんなこともあったんだと、思わず見入ってしまいます。

今後も、広報ふじかわは皆さんと行政との架け橋でありたいと思います。よろしくをお願いします。（K・U）



### まちのメモ

平成15年3月1日現在

人口	17,478人
男	8,559人
女	8,919人
世帯数	5,338世帯

## まちかどトピックス

2月5日に第一小学校において、6年生を対象にした「租税教室」が行われました。集会室に6年生全員が集まり、役場町民生活課の志村博行係長と山崎雅志主事から、税金の種類や目的、使いみちなどについての説明を受けた後、質疑応答が行われました。子どもたちは、日常生活の中で身近な税金である消費税を通して、税金の意義を理解してくれたようです。



この社会あなたの「税」が生活している  
第一小学校で「租税教室」行われる

## 広報ふじかわ

3月号 No. 500  
2003. 3. 12

発行／富士川町総務課 ☎0545-81-4800 FAX0545-81-2710  
〒421-3305 静岡県庵原郡富士川町岩淵121番地  
ホームページアドレス <http://www.fujikawa-cho.com>  
電子メール [homepg@town.fujikawa.shizuoka.jp](mailto:homepg@town.fujikawa.shizuoka.jp)  
印刷／黒船印刷株式会社