

広報

ふじかわ



11
No.496
2002年(平成14年)



■不燃物の収集・処理は!?
■財政状況の公表

今年の目標は「あいさつをしよう」

お日待ちに神輿をかつぐ子どもたち
～小山区子供会～

写真 集団ピンボケ 芦川照夫(小山区)

財政事情の公表

平成十三年度一般会計・特別会計決算のお知らせ

九月定例議会において、平成十三年年度の町の収入と支出についての審議が行われ、認定を受けました。そこで今回は、平成十三年年度の決算概要と平成十四年度の上半期（四月一日～九月三十日）の執行状況をお知らせし、皆さんが納めた税金や国・県からの支出金・借入金などがどのように使われたのか、お示ししたいと思います。

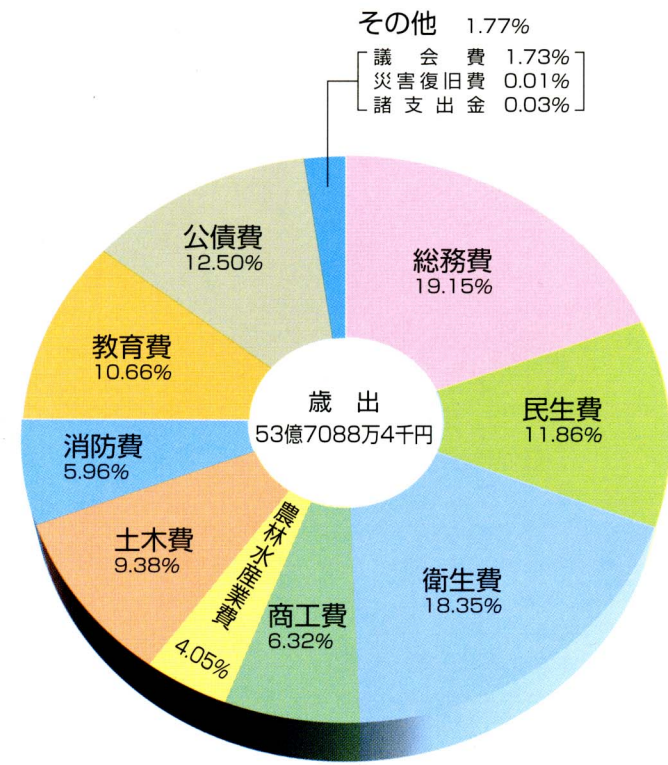
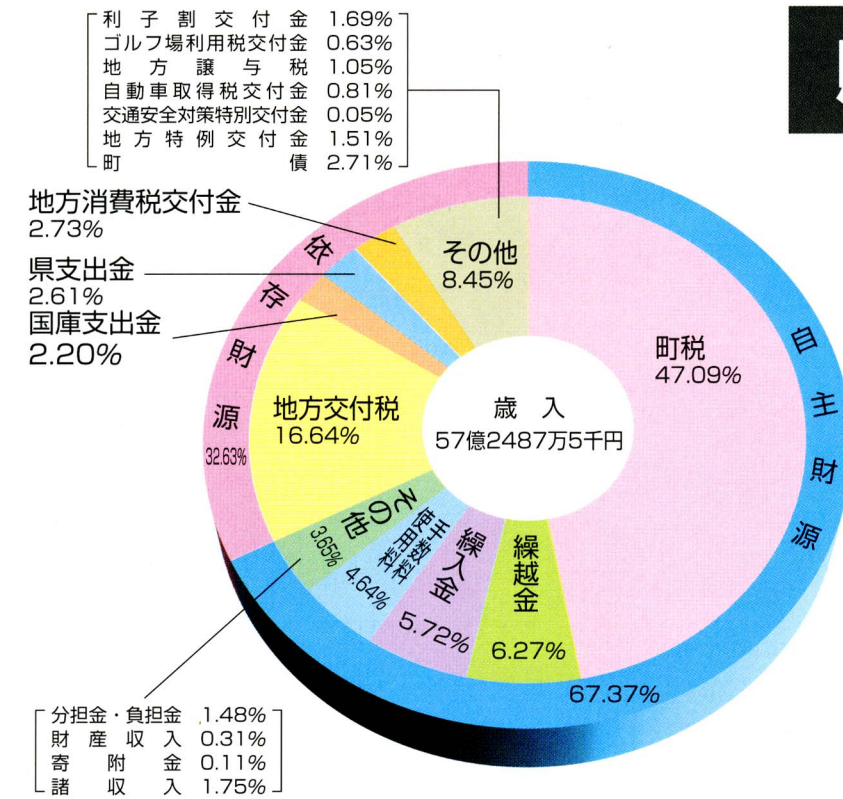

ゆとりと
ゆたかさの
実感できる
まちづくり！

支出を性質別に見ると

(前年度との比較)

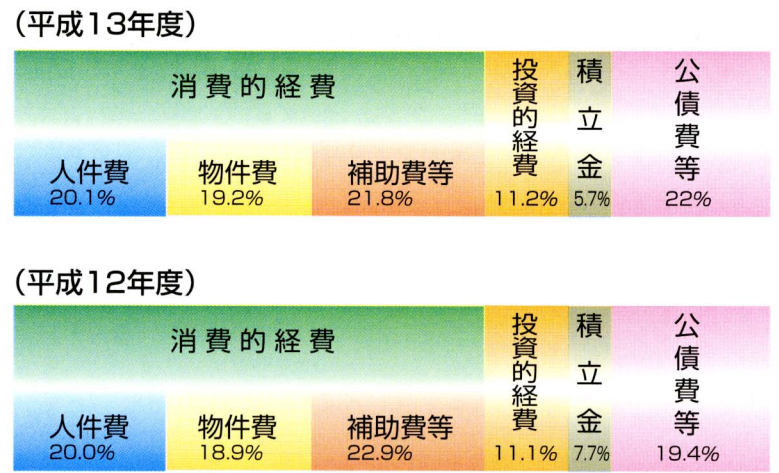

■ 予算科目の説明

投資的経費
道路や公共の施設などを作ったりする経費

消費的経費
人件費や事務費など行政を運営するために欠かせない経費

物件費
賃金・旅費・印刷製本費・備品購入費など

維持補修費
既存の公共施設を良好の状態に維持する経費

まちから出たお金は 五十三億七千八百八十四万円

歳出は、最終予算額五十五億六千二百二十五万七千円に対して決算額五十三億七千八百八十四万円でした。

町民の皆さんが安心して暮らすことができる町づくりのため、限られた財源を最大限に生かすことを心がけ、福祉・保健・衛生・教育などの事業を行いました。

ふじばら作業所食堂増設工事や旧小休本陣「常盤家住宅主屋」修復工事等の投資的経費は、六億六千七百六十六万一千円となっています。

五十三万円で、十三年度歳出全体の十一・一八%を占めています。

一方、行政運営にかかる経費である人件費は、抑制措置が取られたことにより前年より〇・四五%増の十億八千三百三十六万九千円で、二〇・一三%でした。また、物品購入費等の物件費は、前年より一・八九%増の十億三千二百九十九万一千円、国立蒲原総合病院負担金・町制施行百周年記念事業等の補助費等は前年より四・七三%減の十一億七千八百三十二万三千円、地方債などの返済に充てられる公債費は前年より一五・四七%増の六億七千六百六十六万一千円となっています。

町税の内訳

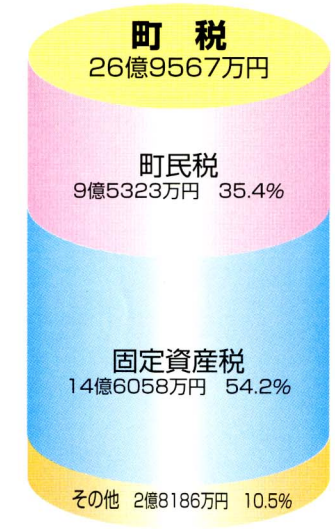

日本経済の景気低迷の中、財源の確保は厳しい状況となっており、町ではこうした社会情勢を見極めながら財政の健全化を維持していきたいと考えています。

歳入の内訳としては、町が自主的に徴収する自主財源が三十八億五千六百五十六万九千円で、歳入全体の六七・三七%を占めています。これを平成十二年度と比べてみますと、金額的には一億一千二百四十万八千円の増(三%増)となっています。

一方、国や県などに依存する依存財源は十八億六千八百三十万六千円で、歳入全体の三二・六三%となっています。平成十二年度に比べると、一億一千八百五十三万六千円の減(五・九七%減)となっています。

区分	予算額	歳入決算額	歳出決算額	差引残高	
一般会計	55億6226万円	57億2487万円	53億7088万円	3億5399万円	
土地取得特別会計	6341万円	6340万円	5749万円	591万円	
国民健康保険特別会計	11億9061万円	12億3332万円	11億1622万円	1億1709万円	
老人保健特別会計	12億8146万円	12億8146万円	12億8146万円	—	
介護保険特別会計	5億8031万円	5億8216万円	5億2834万円	5382万円	
水道事業会計	収益勘定	収入 3億1388万円 支出 2億7220万円	3億2079万円	2億6039万円	6040万円
	資本勘定	収入 2億6000万円 支出 5億1178万円	2億6000万円	4億8172万円	▲2億2172万円

町有財産はこれだけあります

一般会計	◎行政財産（庁舎、学校など） 土地 …… 235,271㎡ 建物 …… 52,595㎡	◎普通財産 土地主として（山林） …… 2,482,196㎡ 立木（推定） …… 16,618㎡ 物件（地上権） …… 985㎡ 有価証券・貸付金 …… 9,650万円	◎基金 減債基金 …… 2億5501万円 地域福祉基金 …… 1億2526万円 下水処理場改修基金 …… 1億1381万円 消防施設基金 …… 1436万円 国民年金基金 …… 70万円 土地開発基金 …… 1億668万円 財政調整基金 …… 10億1724万円 事務合理化基金 …… 5686万円 野田育英奨学基金 …… 3224万円 交通遺児助成基金 …… 300万円 文化事業振興基金 …… 1億7176万円 体育施設建設基金 …… 2億5733万円 ふるさと・水と土基金 …… 1054万円 庁舎建設基金 …… 2億59万円 富士川楽座基金 …… 4751万円 青少年健全育成基金 …… 100万円 合計 24億1389万円
	◎借りているお金 50億4616万円		

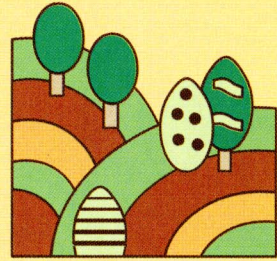
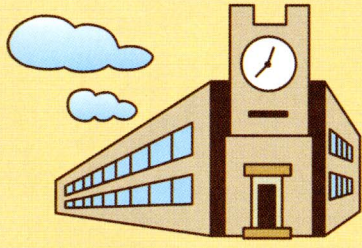

土地取得特別会計 先行取得土地 …… 9億3948万円 繰越金 …… 591万円 計 …… 9億4539万円 町債（借入金） …… なし	国民健康保険特別会計 診療報酬支払準備基金積立金 …… 7875万円 国保連合会貸付金 …… 215万円 計 …… 8090万円
介護保険特別会計 介護給付費準備基金積立金 …… 4842万円 計 …… 4842万円	水道事業会計 有形固定資産 …… 33億3739万円 流動資産（現金・貯蔵品） …… 2億7474万円 計 …… 36億1213万円 企業債（借入金） …… 13億3288万円

平成14年度一般会計上計執行状況

（平成14年9月30日現在）

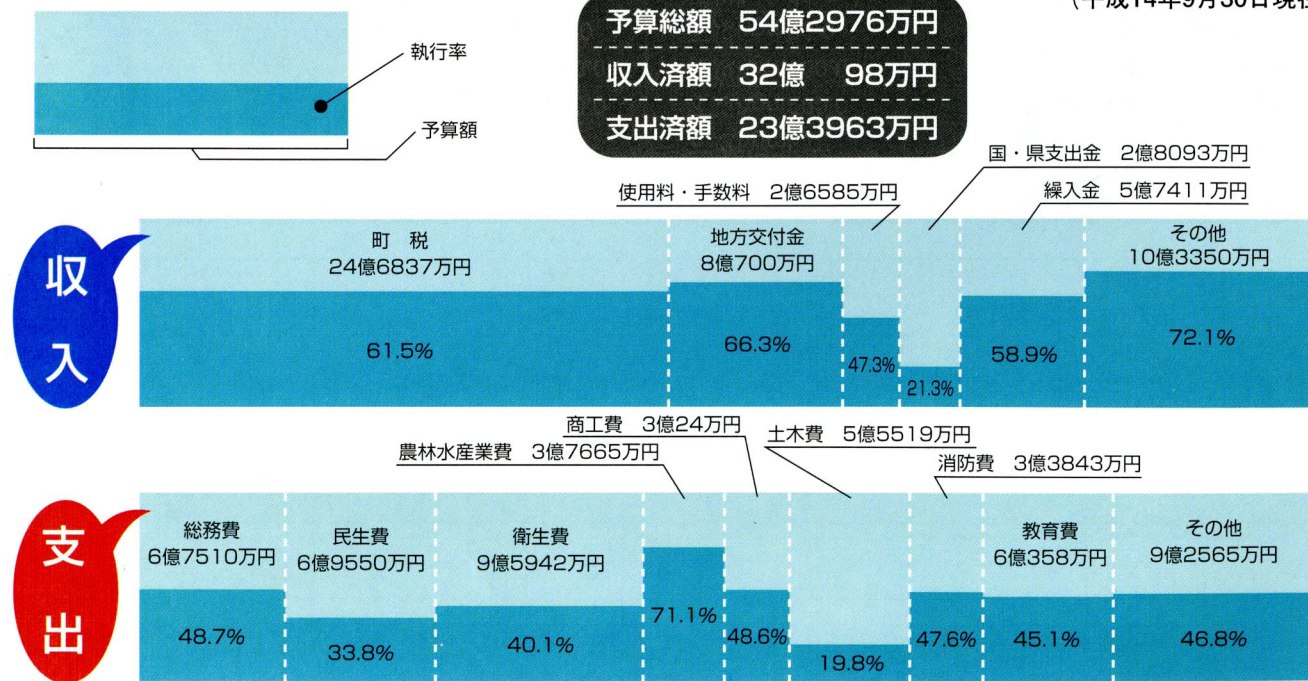

総務・議会費 11億2144万円

庁舎維持管理費	2047万円
交通安全対策費	2755万円
財政調整基金積立金	3億円
選挙費（県知事・参議院）	1167万円
電算機器等維持管理費	8836万円
議会費	9306万円

農林水産業費・商工費 5億5701万円

農地費	1億4223万円
林業振興費	1856万円
商工振興費	2億8273万円
観光費	1519万円

一般会計の主な支出は

民生費 6億3694万円

保育園費（松千代・岩淵）	1億2806万円
児童館運営費（宇多利・松野）	2354万円
老人福祉費	3535万円
障害者福祉費	7424万円
児童措置費	4711万円
介護保険費	1億1646万円

消防費 3億1998万円

常備消防費	2億7459万円
（庵原地区消防総合に関する経費）	
非常備消防費	2334万円
（消防団の経費）	
消防施設費	614万円
地震対策費	1273万円

衛生費 9億8538万円

蒲原病院負担金	3億4789万円
環境衛生組合負担金	2億906万円
予防費	4682万円
老人保健費	9427万円
塵芥処理費	5607万円
下水処理場管理費	3341万円
合併浄化槽推進費	3031万円

土木費 5億372万円

道路維持費	6997万円
道路新設改良費	1億6808万円
都市下水道費	1億144万円
公園費	5563万円

教育費 5億7245万円

小学校管理費（一・二小）	8762万円
中学校管理費（一・二中）	7821万円
幼稚園費（一・二幼）	6641万円
公民館費	4091万円
文化財保護費	2494万円
給食センター管理費	7155万円
総合体育施設費	3187万円

平成13年度主要事業

- 町制施行100周年記念事業推進委員会補助金
- 交通安全施設設置工事
- 消火栓設置改修工事
- 地方路線バス維持費補助金
- 電算機器等維持管理費
- ふじばら作業所食堂増設工事
- 富士川楽座管理運営委託料
- 粗大ごみ処理費
- 合併浄化槽推進補助金
- 富士川駅東口支線改良工事
- 天王前線改良工事
- 富士川由比線拡幅工事
- 特定原方小車線改良工事
- 新町公園整備工事
- 狭あい道路拡幅整備事業
- 第一小学校教室ドア・1階トイレ等改修工事
- 第二小学校トイレブース等改修工事
- 第二中学校体育館雨樋改修工事
- 旧小休本陣「常盤家住宅主屋」修復工事



▲100周年記念事業「古谿荘一般公開」

▶新町公園が整備されました

不燃物の収集・処理は!?

町で収集・処理しています一般廃棄物のうち、可燃ごみとして富士川クリーンセンターで焼却されるものを除いた不燃物(不燃ごみ・資源ごみ)には、どのようなものがあるか、どんな処理がされているのか、ご存じでしょうか？
 皆様のお宅で、使途・使命を終えて出されてくるごみの中には、リサイクル可能なものや再生資源となり得るものが多く見られます。

今回は、この不燃物の収集・処理についてお知らせします。

毎年四〇〇トンの

不燃物を処理しています

不燃物(ガラス・金属・セトモノ・乾電池)の収集量は、平成十三年度が四〇三トンの状況です。この四〇〇トン前後の状況です。この処理にかかる費用は、千三百三十四万二千円で、一トン当たり三万三千七百円で、一世帯当たりでは約二千五百円になります。

それでは、この不燃物四〇三トンの内訳をみてみましょう。
 ガラス類は年間一九二トン収集されますが、この内八七%の一六

七トンは再生資源となっています。

一六〇トンも収集される金属類についても、アルミ缶やスチール缶は資源となり、その割合は九六・五%となっています。せともこのほかに資源として集められるごみとしては、ペットボトルや食品トレイ、牛乳パックがあります。

これらは、その資源としての特性から、各地区や諸団体の協力により分別収集され、業者により回収・資源化されています。



ペットボトル 30.11トン
 食品トレイ 2.85トン
 牛乳パック 5.86トン

(H13年度実績)

■不燃物の処理状況

	平成9年度 ①	平成10年度	平成11年度	平成12年度 ②	平成13年度 ③	伸び率 ③÷②(%)	伸び率 ③÷①(%)
収集量(トン)	557	429	402	398	403	101.26	72.35
世帯当り量(kg)	95	82	77	75	76	101.33	80.00
委託料(千円)	11,855	12,252	12,364	12,986	13,342	102.74	112.54
トン当り経費(円)	21,283	28,559	30,756	32,628	33,107	101.47	155.56

■不燃物の内訳

	平成9年度 ①	平成10年度	平成11年度	平成12年度 ②	平成13年度 ③	伸び率 ③÷②(%)	伸び率 ③÷①(%)
ガラス類(トン)	190	183	166	166	192	115.66	101.05
金属類(トン)	273	172	163	164	160	97.56	58.61
セトモノ類(トン)	90	65	68	60	43	71.67	47.78
乾電池(トン)	4	9	5	8	8	100.00	200.00
計(トン)	557	429	402	398	403	101.26	72.35

■集団回収による資源ごみ回収量

	平成9年度 ①	平成10年度	平成11年度	平成12年度 ②	平成13年度 ③	伸び率 ③÷②(%)	伸び率 ③÷①(%)
古紙・繊維(kg)	535,644	608,697	586,847	641,847	640,804	99.84	119.63
アルミ缶(kg)	10,020	9,390	9,065	8,706	7,866	90.35	78.50
その他(kg)	170	125	140	555	570	102.70	335.29
計(kg)	545,834	618,212	596,052	651,108	649,240	99.71	118.94
報奨金(奨励金)(千円)	1,637	2,110	2,010	2,095	2,054	98.04	125.47

直接町が収集しないごみについてもお知らせします。

可燃ごみとして焼却場へ直接搬入されるごみが、平成13年度に292トンありました。

また、各地区や諸団体が独自の活動として、古紙やアルミ缶等の資源ごみの回収を従来から実施していますが、町としても、ごみの減量や資源再生の趣旨から、こうした活動に対して奨励金を交付しています。

こうした資源ごみ回収の活動は、町内30団体余りが行っており、平成13年度実績で約650トンになっています。

■粗大ごみの内訳

	平成9年度 ①	平成10年度	平成11年度	平成12年度 ②	平成13年度 ③	伸び率 ③÷②(%)	伸び率 ③÷①(%)
収集量(トン)	185	199	205	223	178	79.82	96.22
世帯当り量(kg)	36	38	39	42	34	80.95	94.44
委託料(千円)	8,555	7,191	8,490	10,074	9,231	91.63	107.90
トン当り経費(円)	46,243	36,135	41,415	45,175	51,860	114.80	112.15

粗大ごみ回収は、町において平成13年度まで、町内13カ所において年3回収集・処理が行われました。過去五年間の推移をみますと、平均では年間収集量約200トン、委託料で約870万円の経費が掛かっています。

なお、粗大ごみの収集は、平成14年7月から各地区別に月1回収集するようになりました。

住みよい環境づくりにご協力ください!

先月号と今月号の二回にわたり、富士川町で出され、処理されているごみについて、その現状をお知らせしました。大量生産・大量消費の時代を経て、現在は「環境の時代」と言われています。

ごみは人間の社会生活の中で、必ず生じてくるものですが、これをどのように考えるかは、一人ひとりの考え方が大きな影響を持っています。町でも、議会やごみ減量対策委員会で、真剣に討議されているところです。

「すてればゴミ、生かせば資源」の、この問題に町民の皆さんが感心を持ち、減量化と住みよい環境づくりに是非ご協力下さい。



▲多くの皆さんが、環境美化運動に参加してくれました

《問い合わせ》

役場町民生活課生活安心室
 ☎81-4805

富士川町上水道水質検査の状況と結果をお知らせします！

「安心でおいしい水」をお届けします

水道水が備えなければならない要件として次の水質基準等が定められています。

■水質基準（基準値四十六項目）

水道法では、満たさなければならぬ基準値が定められていて、その水質の基準は、次の二つの要件に分類されます。

①健康に関する項目（二十九項目）
生涯にわたって連続的な摂取をしても人の健康に影響を生まない水準をもとに、安全性を十分考慮して基準値が定められています。

■水質検査の結果

町内七か所の給水栓における水質は、水質基準四十六項目すべてにおいて基準値に適合しています。町民の皆様が安心して水道水を飲んでいただくため、水質検査結果をお知らせします。

■衛生上必要な措置

水道水には消毒のため塩素（カルキ）が加えられています。衛生上必要な措置として、給水栓における項目（十七項目）

※水質検査結果は、富士川地区（岩淵配水池系）、松野地区（松野配水池系）二か所の結果を表記しています。（検査日／平成十四年五月十五日）

●水道水が有すべき性状に関連する項目（17項目）

検査項目	基準値	富士川地区	松野地区
亜鉛	1.0mg/l以下	0.012mg/l	0.016mg/l
鉄	0.3mg/l以下	0.03mg/l未満	0.03mg/l未満
銅	1.0mg/l以下	0.01mg/l未満	0.01mg/l未満
ナトリウム	200mg/l以下	7.8mg/l	9.7mg/l
マンガン	0.05mg/l以下	0.005mg/l未満	0.005mg/l未満
塩素イオン	200mg/l以下	7.3mg/l	8.9mg/l
カルシウム、マグネシウム等（硬度）	300mg/l以下	62.7mg/l	63.0mg/l
蒸発残留物	500mg/l以下	130mg/l	156mg/l
陰イオン界面活性剤	0.2mg/l以下	0.02mg/l未満	0.02mg/l未満
1, 1, 1-トリクロロエタン	0.3mg/l以下	0.001mg/l未満	0.001mg/l未満
フェノール類	フェノールとして0.005mg/l以下	0.005mg/l未満	0.005mg/l未満
有機物等（過マンガン酸カリウム消費量）	10mg/l以下	0.8mg/l	0.5mg/l未満
PH値	5.8以上8.6以下	7.3	7.1
味	異常でないこと	異常なし	異常なし
臭気	異常でないこと	異常なし	異常なし
色度	5度以下	0.5度	0.5度未満
濁度	2度以下	0.1度	0.1度未満

●衛生上必要な措置

検査項目	基準値	富士川地区	松野地区
遊離残留塩素	0.1mg/l以上	0.30mg/l	0.32mg/l

●健康に関する項目（29項目）

検査項目	基準値	富士川地区	松野地区
一般細菌	100/ml以下	0mg/l	0mg/l
大腸菌群	検出されないこと	検出しない	検出しない
カドミウム	0.01mg/l以下	0.001mg/l未満	0.001mg/l未満
水銀	0.0005mg/l以下	0.00005mg/l未満	0.00005mg/l未満
セレン	0.01mg/l以下	0.001mg/l未満	0.001mg/l未満
鉛	0.05mg/l以下	0.005mg/l未満	0.005mg/l未満
ヒ素	0.01mg/l以下	0.001mg/l未満	0.001mg/l未満
六価クロム	0.05mg/l以下	0.005mg/l未満	0.005mg/l未満
シアン	0.01mg/l以下	0.005mg/l未満	0.005mg/l未満
硝酸性窒素及び亜硝酸性窒素	10mg/l以下	1.2mg/l	2.4mg/l
フッ素	0.8mg/l以下	0.08mg/l未満	0.08mg/l未満
四塩化炭素	0.002mg/l以下	0.0002mg/l未満	0.0002mg/l未満
1, 2-ジクロロエタン	0.004mg/l以下	0.0004mg/l未満	0.0004mg/l未満
1, 1-ジクロロエチレン	0.02mg/l以下	0.002mg/l未満	0.002mg/l未満
ジクロロメタン	0.02mg/l以下	0.002mg/l未満	0.002mg/l未満
シス-1, 2-ジクロロエチレン	0.04mg/l以下	0.004mg/l未満	0.004mg/l未満
テトラクロロエチレン	0.01mg/l以下	0.001mg/l未満	0.001mg/l未満
1, 1, 2-トリクロロエタン	0.006mg/l以下	0.0006mg/l未満	0.0006mg/l未満
トリクロロエチレン	0.03mg/l以下	0.001mg/l未満	0.001mg/l未満
ベンゼン	0.01mg/l以下	0.001mg/l未満	0.001mg/l未満
クロロホルム	0.06mg/l以下	0.007mg/l	0.001mg/l未満
ジブromクロロメタン	0.1mg/l以下	0.002mg/l未満	0.002mg/l未満
ブromジクロロメタン	0.03mg/l以下	0.003mg/l	0.001mg/l
ブromホルム	0.09mg/l以下	0.009mg/l未満	0.009mg/l未満
総トリハロメタン	0.1mg/l以下	0.01mg/l	0.01mg/l未満
1, 3-ジクロロプロペン	0.002mg/l以下	0.0002mg/l未満	0.0002mg/l未満
シマジン	0.003mg/l以下	0.0003mg/l未満	0.0003mg/l未満
チウラム	0.006mg/l以下	0.0006mg/l未満	0.0006mg/l未満
チオベンカルブ	0.02mg/l以下	0.002mg/l未満	0.002mg/l未満

マンション・アパートなどの給水のしくみ

自然の水圧だけでは上層階まで水が上がりません。マンション・アパートなどでは、水道管を通じて送られてきた水をいったん貯めておく受水槽に入れ、それをポンプで屋上などにある高置水槽にくみ上げてから、落差による圧力で各階に給水しています（受水槽から直

貯水槽の管理

せつかく良質な水道水をお届けしても、受水槽以下（受水槽から蛇口まで）の設備が不衛生では、きれいな水も汚れてしまいます。貯水槽等を清潔にしておくよう心

貯水槽の管理者は？

貯水槽はその建物の所有者の財産であるため、その管理はそれぞれの所有者の責任となります。10㎡をこえる貯水槽については、水道法により年一回の清掃と定期検査が義務づけられています。10㎡以下の貯水槽（小規模貯水槽）についても水道法に準じた管理をお願いします。

鉛管に関するお知らせ！
鉛管を使用している給水管では、ごく微量ですが鉛が溶出しています。現在の水質基準値（0.05mg/l）は、毎日飲んでも健康に問題のない基準値として国が定めたものですが、長期的な観点からより安全性を高めるために、平成十五年年度を目途に（0.01mg/l）に強化される予定です。
富士川町では昭和五十八年以降に給水引き込み工事をされた場合は、鉛管が使われておりませんが、それ以前のものにつきましては調査いたしますのでお問い合わせ下さい。

水道水をもっとおいしく飲む簡単な方法！
おいしい水の温度は？
13℃と言われています。冷蔵庫で冷やして飲んでみましょう！
冷やすことで塩素（カルキ）の味とにおいを消します。
（※注）先に述べたように水道水には水を消毒する塩素が加えられています。塩素（残留塩素）があるうちは細菌は繁殖しません。しかし塩素はなくなりやすいので三日以上保管しないで下さい！

●問い合わせ先 役場水道課
☎ 八二四八二二

●一般家庭 ●高い建築物
高架水槽
3階
2階
1階
受水槽
水道メーター
水道管

原則的に市区町村の責任
原則的に貯水槽設置者の責任

※管理責任の範囲は各市区町村によって異なります。

3年保育が始まります 平成15年度町立幼稚園 入園児募集します！

町立幼稚園に新規入園を希望する幼児を募集します。平成15年度から新たに3歳児保育を始めます。なお、3歳児の希望者が多い場合は抽選を行うこともありますのでご承知ください。

募集人員

幼稚園	歳児	募集人員
第一幼稚園（岩淵99-1）	5歳児（平成9年4月2日～平成10年4月1日出生の者）	各若干名
	4歳児（平成10年4月2日～平成11年4月1日出生の者）	各60名
第二幼稚園（北松野1927）	3歳児（平成11年4月2日～平成12年4月1日出生の者）	各20名程度

入園資格：入園時までに富士川町に住民登録をしてあること

保育時間

対象園児	期日	登園時間	降園時間
4・5歳児	4月10日～4月末	8:15～8:30	11:00
	5月以降	8:15～8:30	14:00
3歳児	5月7日～16日	8:15～8:45	10:00
	5月19日～30日	8:15～8:45	11:00
	6月2日～1学期末	8:15～8:45	13:00
	9月1日以降	8:15～8:45	14:00

※3歳児については、1か月ずらした5月7日より入園となります。

授業料：7,000円/月額（3・4・5歳児同額）

入園受付：11月18日（月）～11月29日（金）まで、各幼稚園で受付けます。
【受付時間】土・日・祝日を除いた午前9時～午後4時まで

問合せ先：町教育委員会学校教育係 ☎81-4814
第一幼稚園 ☎81-0480 第二幼稚園 ☎85-2122

《訂正》

広報10月号の「町の文化財」で掲載しました木島遺跡出土品の木島式土器の写真が誤ってました。訂正してお詫びいたします。



▲木島式土器です



▲松野猟友会の協力で捕獲されました

有害鳥獣
イノシシが捕まった!!
九月二十日から同月二十六日にかけて、南松野の池野三十坂や足ヶ久保、漆野地区に仕掛けた足わなや箱檻により四匹のイノシシが捕獲されました。大きいものでは一匹で五五キログラムもあります。
町内の山間地で有害鳥獣であるイノシシによる被害が相次いだため、町では「するが路農協」と共同して捕獲用の檻を購入するなど、農作物等の被害防止に努めてきました。

富士川町保健センターの事業を紹介します！

保健センターでは、赤ちゃんからお年寄りまでの健康維持・増進のためさまざまな活動を行っています。保健事業の詳細については、くらしのカレンダーの保健事業紹介に掲載してありますのでご覧ください。

母子保健事業

妊婦さんから赤ちゃん・子どもの健康を支援する事業です。



- ・母子健康手帳交付
- ・健診
- ・相談
- ・育児教室
- ・乳幼児医療費助成ほか

予防接種事業

子どもが病気(伝染病)にかからないために法律に基づいて実施しています。



- ・乳幼児予防接種
- ・学校予防接種
- ・各種予防接種の受け方の指導ほか

健康づくり事業

健康づくりを支援するための事業です。



- ・各種健康づくり教室
- ・健康まつり
- ・女性の健診
- ・健康づくり食生活推進協議会(若鮎グループ)の支援
- ・保健委員会の運営
- ・くらしのカレンダー作製ほか

成人・老人保健事業

成人の方、お年寄りの方の健康を支援する事業です。



- ・各種健診(がん、一般等)
- ・健康相談
- ・出張健康教室
- ・健診後の教室
- ・老人保健医療ほか



健康づくり事業

赤ちゃんからお年寄りの方まで、お宅を訪問して生活を支援する事業です。

▶体脂肪と活力年齢が測定できます



▲体脂肪計です



▲血圧計です



*保健センターには、気軽に体験できる健康機器が常時設置されています。どうぞお気軽にご利用下さい。

気軽に健康チェックしませんか？

第三回県市町村対抗駅伝大会開催!!



町民の皆さんのご声援をお願いします!!

第三回を迎えます静岡県市町村対抗駅伝競走大会が十一月三十日午前十時に県庁前をスタートします。当日は、県庁前、駿府公園、北街道、清見寺、南幹線、県営草薙総合運動場をコースとして十人の選手によってタスキが渡されていきます。昨年は、二時間三十六分二十五秒で、町村の部三十四位でした。今年度は、昨年の結果を上回る結果を残すべく、選手全員が一丸となり、頑張りますので、町民の皆さんのご声援をお願いいたします。

第3回市町村対抗駅伝候補選手名

監督	清 勝元 (堺 町)
コーチ	芦川 恒男 (東町二)
小学生	佐藤 翔太 (木 島)
	木内 ひろみ (大北町)
	松下 能章 (新 町)
中学生・男子	天野 峻 (東町一)
	大石 港与 (東町一)
	木内 久雄 (本通三)
	鈴木 眺 (相生町)
中学生・女子	佐藤 千元 (木 島)
	江藤 朋実 (中野台)
ジュニアAB・男【高校生】	望月 彩加 (八幡町)
	天野 了 (東町一)
	岡崎 拓矢 (中野台)
ジュニアAB・女【高校生】	浅井 佑介 (中野台)
	前田 晴美 (中野台)
一般女子	植松 綾 (小 山)
	天野 友紀 (東町一)
一般男子 40歳以上	土屋 直子 (パイオラックス株)
	唐木 芳浩 (相生町出身)
	丸山 守 (相生町)
	角田 宜博 (大北町)
	齋藤 明 (小 池)



秋晴れの空のもと、十月六日に第一中学校校庭において、第四十六回町民体育大会が開催されました。パン釣りリレー・順送球・百足リレーや綱引き、みんなでジャンプ、障害物競走、各種リレーなどの種目に多くの方々が増加しました。優勝は、四年連続で中野台区が、二位は北松野二区、三位は小池区、四位は東町・日の出町区でした。

『第四十六回町民体育大会』開催

中野台区、四連覇果たす!

種 目	順位	地 区 名
総合順位	優勝	中 野 台
	2位	北松野2区
	3位	小 池 区
	4位	東町・日の出町
	5位	八幡・富士見町
順 送 球	6位	宮 町
	1位	東町・日の出町
	2位	宮 町
綱 引 き	3位	中 野 台
	1位	中 野 台
	2位	上町・吉津
年齢別リレー	3位	幸町・大楽窪
	1位	中 野 台
	2位	木 島
六三リレー	3位	新町・四十九町
	1位	中 野 台
	2位	宮 町
	3位	北松野一



▲勢い余ってころんでしまいました!

まちのびきょうと



大盛況! 松野児童館・サン・クリア富士川合同まつり

2回目を迎えました松野児童館・サン・クリア富士川合同まつりが、10月20日にサン・クリア富士川において開催されました。ゴスペルの発表や劇団「赤い屋根」の公演、朝市、模擬店、体験コーナーなどが行われ、親子連れなどで賑わいました。



95歳、おめでとう!

10月3日に95歳を迎えられた村松隆一さん(東町一)のお宅を坪内町長が訪問し、寿詞と介護慰労金を贈りました。長年、木製ラケットの製作に携わっていた村松さんは、クルマが好きで、ドライブに連れていってもらるのが楽しみだそうです。



駅前駐車場に盗難防止の看板を設置

蒲原警察署と庵原地区防犯協会、地域安全推進協議会では、JR富士川駅前にある町営駐輪場に盗難防止を呼び掛ける看板を設置しました。駐輪場を利用される方は鍵の掛け忘れに注意してください。



福祉の充実のために使わせていただきます

第二東名建設作業に従事する23企業体と日本道路公団静岡建設局富士工事事務所で作るJH富士工事事務所安全協議会(会長:小林隆幸同工事事務所所長)より、約11万円を寄付していただきました。町では福祉事業に活用させていただく予定です。ありがとうございました。



天然鮎がいっぱい釣れたかな!?

ふじかわ鮎釣りコンテストの表彰式が、10月5日に富士川楽座で行われました。優勝は、重量275g、長さ30cmの鮎を釣った富士市の菊池忠さんと、3位に重量172.8g、長さ26.8cmを釣った中野台区の長畑仁志さんが入賞されました。



青少年健全育成のために活用させていただきます

(株)ホテイコーポレーション(山本貴通社長)より100万円のご寄付をいただきました。町では青少年健全育成のために活用させていただく予定です。ありがとうございました。



若鮎グループからのお知らせ



皆さん「エコクッキング」をご存じですか？買い物から始まり、献立、調理、食事、片づけ、ゴミ処理など毎日の食生活全般にわたって、地球環境を大切に暮らして考えて行動することです。野菜のゆで汁、食事の片づけ時に出る水、残ってしまったみそ汁など何も考えずに流していませんか？みなさん一人一人の行動がきれいな川を守ります。

若鮎グループは、定例会や家庭でエコクッキングをこころがけています。

健康づくりのお手伝いします

「水いせやしごとくしを台所から」

作るときは

- みそ汁、煮物は適量につくり、煮汁はあんかけなどにして食べましょう。
- 三角コーナー、排水溝は水切り袋をつけて生ゴミはごまめに捨てましょう。
- 野菜のゆで汁もあくがなければ、スープを作ってみませんか？
- 洗いを少なくするよう一つの鍋で作るように心がけましょう。
- お皿を汚さないような盛りつけをします。

片づけるときは

- 皿に残った汚れは、まず小さくふきとって洗いましょう。
 - 軽い汚れは洗剤を使わない。
 - 洗剤は薄めて適量を使いましょう。
 - 油は使い切るように心がけ、捨てる場合は紙などにしみこませたり凝固剤を使いましょう。
- 定例会で「エコクッキングコンテスト入賞作品（環境庁長官賞）」を試作しました。残り野菜で作ってみましょう。（写真は他に、小松菜ごはん、残り野菜のスープ、ヘルシーコロッケです）

チーズ入りパリパリ福袋（6人分）

材料	
鶏肉	90g
人参	50g
ピーマン	30g
セロリ	30g
とろけるチーズ60g	油揚げ
	3枚

作り方

- ①鶏肉はゆでる。（煮汁はスープにする）
- ②火の通った鶏肉を千切りにする。
- ③野菜を千切りにする。
- ④油揚げを半分は切って袋にし、その中に②、③、とろけるチーズを入れる。
- ⑤袋を楊枝で閉じ、オーブントースターで焼き色がつくまで焼く。



平成15年度町立岩淵保育園・松千代保育園の入園児募集！

- 〔募集人員〕 小学校入学前の児童 若干名
- 〔入園資格〕 次のような理由により、家庭で保育ができない場合
- ① 昼間、保護者の方が仕事に従事している
 - ② 保護者の長期間の疾病等。
 - ③ 母親が妊娠中、又は産後間もない
 - ④ 家族の長期間の疾病等のため看護が必要
 - ⑤ 災害復旧のため
- 〔開園時間〕 平日 原則午前八時から午後四時。但し、勤務事情等により朝は七時三十分から、夕方は五時三十分まで開園します。
- 〔土曜〕 原則として午前八時から正午。但し、朝は七時三十分から、昼は十二時三十分まで開園します。
- 〔保育料〕 世帯の平成十四年分の所得により算出
- 〔申込期間〕 十一月十一日～十一月二十九日
- 〔申込先〕 役場健康福祉課・各保育園
- 〔その他〕 *申し込みに必要な書類は、健康福祉課・各保育園にあります。 *年度途中で入園を希望される方も申し込みをして下さい。

福祉

情報ボックス



問い合わせ先

役場健康福祉課 ☎ 81-4806
 岩淵保育園 ☎ 81-1008
 松千代保育園 ☎ 85-2336

福祉でまちづくりを

【第十回】計画策定委員会

十月三十日、第一回地域保健福祉計画策定委員会が開催されました。当日は、町長から委員の皆さんへ委嘱状が交付され、その後委員相互の顔合わせ、地域保健福祉計画の策定趣旨の説明を行いました。

この会議は、住民の皆さんから公募した方々に参加いただいた作業部会（計四回開催）、そして作業部会の代表の方と行政の担当とで会議を持った政策作業部会（計五回開催）の総まとめであり、計画策定のための最終段階です。町長から地域保健福祉計画の諮問を委員会として受け、審議検討して最終的な答申を行い、計画完成ということとなります。

策定委員紹介

策定委員の皆さんは、各方面の代表の方と十月初旬に公募した際にご応募いただいた方、そして作業部会から継続して策定に関わってくださった方々で組織しました。その策定委員の皆さんをご紹介します。

町議会議長	小笠原昭次
医師代表	秀村 立五
区長	奥田 秀樹
商工会	望月 貢
社会福祉協議会	榊原 茂次
民生児童委員協議会	青柳 正
保健委員会	渡辺 和代
女性団体連絡協議会	勝呂 恵子
校長会（中）	横溝 昭文
幼稚園（二幼）	犬塚 麗子
保育園（岩淵保育園）	望月とも江
作業部会	磯部 信博
同右	加島 精七
一般公募委員	風間 章好
同右	深瀬 文子
行政（助役）	丸山 博康
同（教育長）	加藤 馨一
同（総務課）	谷 一郎
同（まちづくり課）	天野 明
同（建設産業課）	芦川潤一郎
同（健康福祉課）	宮崎 良廣

授に加わっていただき計二十三名の委員の皆さんにより検討していただくことになりました。

パブリックコメントを！

さて、以上のメンバーによる会議の討議内容につきましては、会議の約一か月後になりますが、この紙面に紹介していきたいと思っております。それらについては是非皆さんのご意見をお寄せ下さい。地域保健福祉計画は、皆さんの手により行政の計画を立てるといってもいいかもしれません。これまでの方法がとられていたのは、幾度となくお願いしてまいりましたが、今までご参加いただけなかった皆さん、また何らかの形でご参加いただいた方も勿論、この計画の検討経過を注目していただき、役場健康福祉課までご意見ご感想をお寄せいただきたいと思います。

この計画は、策定後は計画の進捗状況を住民の皆さんに管理していただくこととなります。よろしくお願いたします。



こども文化祭参加者募集

来る12月15日(日)に開催される「こども文化祭」の参加者を募集しています。

舞台発表は歌やダンスをはじめ、演奏、寸劇、体操、漫才、演武、一輪車、お手玉、珠算など、およそ舞台上で発表できるようなものなら何でもOKです。時間は準備・片付けを除いて正味20分以内です。

また、本年から作品の展示も行います。作品は個人または団体で申し込みます。

個人の作品は書道なら半紙または書き初め用紙、絵画・写真は4ツ切りまで、工芸・工作は1.5m×1m×2mまでのサイズです。それ以外のものは相談してください。自由研究、学級新聞、オリジナル絵本、手作りカレンダーなど、自由な発想で申し込んでください。

団体は180cm×120cmのパネル片面3枚分の展示スペースが与えられます。ただし、すでに富士川町で活動している団体のみが対象です。

出演・出品の申込用紙は中央公民館・サンクレアにあります。申し込み期限は、舞台発表が11月16日(土)、展示が12月1日(日)となっています。

こども文化祭に関するお問い合わせは、富士川町中央公民館 担当：成瀬 ☎81-2333) までご連絡ください。

公民館インフォメーション

■ 新着図書・ビデオ情報 ■

▼ 児童図書 ▼

秋空のトト 那須 正幹/作
 女の子に負けないぞ物語 上条 さなえ/作
 キツネ和尚と大クローウ 富安 陽子/作
 キツネとタヌキの大研究 木暮 正夫/文
 ぎゅうぎゅうかぞく ねじめ 正一/作
 そらとぶテンプル 佐々木 マキ/作
 だってぼくは犬なんだい! アラン・ブラウン/文
 注意読本 五味 太郎/著
 つんつくせんせいとふしぎなりんご たかどの ほうこ/作・絵
 ねえ、まだつかないの? ジェイムズ・スティーンソン/作
 パースデーケーキができたよ! くぼ りえ/作・絵
 ぼく、おつきさまがほしいんだ ジョナサン・エメット/文
 ぼくはオニじゃない! 福田 岩緒/作
 メイヴィスのふしぎな赤ちゃん ブロック・コール/文と絵
 もうこわくない マリー・ウアプス/作
 もう悪口なんかいわせない クラウス・ファン・アッセン/作
 森からのてがみ3 N. スラトコフ/文
 ゆうかんになったユージン エレン・コンフォード/文
 ゆきねこちゃん 今江 祥智/作

▼ 一般図書 ▼

いのち、生きさる 日野原 重明/著
 海猫 谷村 志穂/著
 海辺のカフカ 上・下 村上 春樹/著
 憂い顔の童子 大江 健三郎/著
 北朝鮮という悪魔 青山 健照/著
 キャベツの新生活 有吉 玉青/著
 旧石器発掘捏造のすべて 毎日新聞旧石器遺跡取材班/著
 剣鬼宮本武蔵 早乙女 貢/著
 獄門 半村 良/著
 黒竜の枢 上・下 北方 謙三/著
 この命、何をあくせく 城山 三郎/著
 近藤勇暗殺指令 岳 真也/著
 市町村合併のそこが知りたかった 高島 茂樹/著
 砂の狩人 上・下 大沢 在昌/著
 漱石と仏教(則天去私への道) 水川 隆夫/著
 橋山課長の七日間 浅田 次郎/著
 妻の部屋(遺作十二篇) 古山 高麗雄/著
 天の瞳 成長編2 灰谷 健次郎/著
 東京駅の建築家辰野金吾伝 東 秀紀/著
 廣日記 村松 友規/著
 子麻呂が奔る 黒岩 重吾/著
 颯々小平次 京極 夏彦/著
 ハッピー・パースティ 新井 素子/著
 孫の結婚式 庄野 潤三/著

戸籍のまど

9月21日～10月20日届け出分(敬称略)

区名	氏名	保護者	区名	氏名	年齢
吉津	森下 友貴	文貴	相生町	池上 鐵雄	79
坂下	長谷川 幸音	恭秀	相生町	若月 きよ	82
新町本町	田栗 悠生	英之	相生町	秋山 きみ子	76
四十九町	深瀬 日香莉	敏之	相生町	大石 幹雄	73
宮町	坂 一花	正盛	川下	佐野 建子	68
南町二	秋山 未藍	長正	川下	大木 高義	83
南町二	星野 康気	佳一	宮町	伊藤 時枝	64
八幡町	川口 拓海	昌信	南町一	森 茂	73
中野台二	志津 孔文	剛	八幡町	望月 キヤウ	87

総合相談

◇地域福祉センターにおける
 ●人権・行政・交通・心配ごと相談
 十一月二十日(水)
 午前九時三十分～午後三時

●法律相談
 十一月は予定がありません。

●結婚相談
 十一月二十五日(月)
 午前九時三十分～正午

◇サン・クレア富士川における
 ●人権・行政・交通・結婚・心配ごと相談
 十二月十三日(金)
 午前十時～午後三時

◎問合せ先/町社会福祉協議会
 ☎八二〇二九四



11月の納期のおしらせ

国民健康保険税	四期分
介護保険料	四期分
下水処理場使用料	四期分
水道料	十一月分
11/11	12/12
28/28	2/2

忘れずにお願ひします。

お母さんの



たらと春菊のかき揚げ

☆材料(四人分)

生たらの切り身2切れ、
 春菊 1/2束(100g)、天ぷら粉(市販) 1カップ、
 あればレモンのくし形切
 4切れ、塩、小麦粉、揚げ油

☆作り方

①たらは、水けをペーパータオルでしっかり拭いて一口大に切り、塩少々をふる。春菊は柔らかい葉を摘む。ボールに、たら、春菊を入れ、小麦粉大さじ2を加えて全体にまぶす。

②別のボールに天ぷら粉と冷水1カップを入れて箸でさつと混ぜ、①のボールに加えて大きく混ぜる。

③揚げ油を中温(170～180℃)に熱し、たねを大きめのスプーンですくって落とし入れ、カラリとするまで2～3分揚げる。油をきって器に盛り、塩少々をふって、レモンを絞って、あつあつをいただきます。淡白な味わいのたらは、どんな素材とも相性が良く、和・洋・中などの調理のバリエーションも楽しめます。

オレンジページクッキング

二〇〇一より
 (女性の会 清)

俳句

文協俳句会『虹』

人物の俳画の余白露けしや
 負けん気の孫蔭で泣く風仙花
 滝落ちて涼しく鳴れり太鼓石
 青梅雨の底の静けさ土鳩の眼
 夏館異国帰りの友を待つ
 誰が行きし足跡残りこぼれ萩
 眠つむりて聞く秋蟬のはたと止む
 寝落ちゆく星に託せる夜千梅
 百才の唄家系に菊薫る
 真白く仕上げし鱧を黄身酢にて
 紫野行くさきさきの時雨かな
 鰐口を鳴らすや紅葉しきり散る

妙心寺

読経に眠つむれば落つ沙羅の花

齊藤つね子
 清水 淑子
 川崎 麻子
 齊藤 雅英
 齊賀 圭子
 浦田たみ子
 奥野賀寿子
 古谷 晃代
 植松 克枝
 西大路綾子
 鈴木八重子
 鈴木波璃江
 法月 幸子

CALENDAR

予定表(11/15~12/14)

■ 職業安定所職業相談 (役場まちづくり課 ☎81-4809)
 日 時：11月20日(水) 午前9時30分~正午
 12月18日(水) 午前9時30分~正午
 会 場：役場2階会議室

30	29	28	27	26	25	24	23	22	21	20	19	18	17	16	15	
土	金	木	水	火	月	日	土	金	木	水	火	月	日	土	金	
	物忘れ予防教室 9:30~11:00 ツベルクリン判定・BCG接種 13:30~14:00受付 (保)	ヘルシーライフ教室 9:30~ (保)	2歳6か月児フツ素塗布 ツベルクリン反応検査 13:30~14:00受付 (保)	成人健康相談 9:00~11:00 13:30~15:00 (サ)(保)	休館日	休館日	休館日	地区健康相談 9:30~11:30 ツベルクリン反応検査 13:30~14:00受付 物忘れ予防教室 9:30~11:00 (サ)	離乳食教室 9:20~11:30 (保)	ツベルクリン判定・BCG接種 13:30~14:00受付 (サ)	コアラの会 9:45~11:00 (保)	地区健康相談 9:30~11:30 ツベルクリン反応検査 13:30~14:00受付 (サ)	休館日	読みかせ会 13:00~ ビデオ上映会 14:00~ 読みかせ講座 14:00~ (保)		保健センター
公開講座(地震) 19:00~21:00				公開講座(地震) 19:00~21:00	休館日				軽スポーツ教室 19:00~ (保)	公開講座(リサイクル) 19:00~21:00		休館日	第12回ふじかわキウイマラソン			中央公民館
体育館利用ビギナー講習会 13:30~					休館日											総合体育館
開基教室 13:00~15:00 パソコン(中級)教室 19:00~21:00	実用書道教室 19:00~21:00			フラワーデザイン教室 19:00~21:00	休館日				生け花教室 2 19:00~20:00	生け花教室 9:30~11:30 19:15~20:00 20:16~30:00	生け花教室 2 19:00~20:00	生け花教室 9:30~11:30 19:15~20:00 20:16~30:00	休館日	実用書道教室 19:00~21:00 手芸教室 9:30~11:30 開基教室 13:00~15:00 パソコン(中級)教室 19:00~21:00		サン・クレア富士川
卓球教室 13:30~ (松)					休館日				ヨチヨチタイム 10:00~ (松)	休館日	ヨチヨチタイム 10:00~ (松)	休館日	ヨチヨチタイム 10:00~ (松)	あそびサークル 10:00~ すくすくサークル 9:30~ ワイワイサークル 13:30~ 絵画教室 9:30~ (松)		児童館

■ 年金相談 (役場町民生活課 ☎81-4804)
 ◆ 役場2階会議室
 12月19日(木) 午前9時30分~午後2時30分

■ 犬・猫の引き取り ■
 富士川町役場 11月19日(火) 11月26日(火)
 10:00~10:30 12月3日(火) 12月10日(火)
 12月17日(火)

14	13	12	11	10	9	8	7	6	5	4	3	2	1			
土	金	木	水	火	月	日	土	金	木	水	火	月	日			
	物忘れ予防教室 9:30~11:00 (保)	若鮎グループ活動 9:30~ (保)	ヘルシーライフ教室 9:30~ ババママ教室 18:50~20:50 (保)(体)	乳幼児相談 9:30~11:30受付 13:30~15:30受付 (保)(保)					物忘れ予防教室 9:30~11:00 (サ)		1歳6か月児健康診査 13:15~13:45受付 (保)	コアラの会 9:45~11:00 (保)		保健センター		
子ども文化祭りハール					休館日							休館日				中央公民館
郡小学生ソフトテニス大会 9:00~ 卓球教室 19:00~					休館日							休館日				総合体育館
開基・将棋教室 13:00~15:00 パソコン(中級)教室 19:00~21:00	入権・行政・交通・結婚相談 10:00~15:00 実用書道教室 19:00~21:00			フラワーデザイン教室 19:00~21:00	休館日				生け花教室 1 19:00~20:00	生け花教室 2 19:00~20:00		生け花教室 1 19:00~20:00	生け花教室 2 19:00~20:00	実用書道教室 19:00~21:00 手芸教室 9:30~11:30 開基教室 13:00~15:00 パソコン(中級)教室 19:00~21:00		サン・クレア富士川
絵画教室 9:30~ (宇)		すくすく・のびのびサークル 合同クリスマス会 9:30~ (松)(宇)	休館日	休館日					あそびサークル 10:00~ (宇)	すくすくサークル 9:30~ (宇)	ヨチヨチタイム 10:00~ (松)(宇)	休館日	休館日	あそびサークル 10:00~ すくすくサークル 9:30~ ワイワイサークル 13:30~ 絵画教室 9:30~ (松)(松)		児童館

各行事開催場所
 (保)・・・保健センター
 (サ)・・・サン・クレア富士川
 (中)・・・中央公民館
 (松)・・・松野児童館
 (体)・・・総合体育館
 (宇)・・・宇多利児童館

【町への寄附金】 九月二十一日~十月二十日(敬称略)
 上野直記(南町一) 社会福祉事業へ 一三、三〇〇円

シリーズ町の文化財 NO.8

考古資料谷津原古墳群出土品一括

谷津原古墳群は岩淵地区と木鳥区の境界、富士川楽座の北側にある丘陵上に位置します。明治時代以降、この周辺は蜜柑園が造成され、現在では外観からその規模、数は確認できません。古墳群は、昭和四十年代に蜜柑改植工事中に第一号墳が発見され、その存在が明らかになりました。現在までに三回の発掘調査が行われ、十二基の古墳が調査されています。古墳からは太刀、鉄鏃(鉄の矢)などの鉄製武器、メノウ製勾玉、水晶製切子玉、ガラス小玉、耳環、腕輪などの装身具、須恵器(陶質製の土器)が見つかりました。特に第一号墳では単龍の環頭太刀(刀の柄頭に環状の飾りをつけた太刀。環内や環体を金銅板で覆い彫刻したもので、これは龍を彫刻してある)が発見されました。静岡県内でも例の少ない貴重な資料といえます。

また、町指定文化財に指定はされていませんが、平成九(十二年)に富士川SA、楽座建設工事に伴

い、県埋蔵文化財研究所で調査を実施し、第六(十四号墳)まで確認しました。この時に鉄製武器、装身具、土器が多数見つかっていました。これらの遺物から、この古墳群は六世紀後半(八世紀)の長きにわたり、造営されていたことが明らかになっています。

本年度、これらの資料を一同に揃えた企画展を町教育委員会で実施する予定です。



たんりゅうかんとうたち
単龍環頭太刀

▲単龍環頭太刀です

一里塚

「新人パパ」がんばります!

先日、娘が1歳になりました。最近では自分で立ち上がるようになり、もうすぐ歩き出しそうです。

一人で動けるようになってからは勝手にあちこち行ってしまい、心配で目が離せません。これから大きくなるにつれてもっと心配することも増え、自分もうるさい親になっていくのだと思います。

そういえば、僕の親も何かと心配ばかりしていたことを覚えています。なぜ、そこまで思っていましたか、自分が親になり少しだけ分かったような気がします。相手と同じ立場になって初めて分かることがあるのだと実感しました。

(K・O)



まちのメモ

	平成14年11月1日現在
人口	17,496人
男	8,551人
女	8,945人
世帯数	5,326世帯

まちかどトピックス



ジュニアオリンピック陸上競技会
千五百mで三位入賞しました!

十月二十五日(二十七日)にかけて横浜国際総合競技場で行われました第三十三回ジュニアオリンピック陸上競技会に、町立第一中学校二年の大石港与さん(東町二)が、静岡県代表として、男子C(今年四月一日現在で十三歳)千五百mに出場し、四分八秒で三位入賞となりました。

出場前に、大石さんは「県代表として、出場できなかった人たちの分まで頑張って走りたい」と語ってくれましたが、自分の実力を存分に発揮してくれました。

広報ふじかわ

11月号 No. 496
2002. 11. 13

発行/富士川町総務課 ☎0545-81-4800 FAX0545-81-2710
〒421-3305 静岡県庵原郡富士川町岩淵121番地
ホームページアドレス <http://www.fujikawa-cho.com>
電子メール homepg@town.fujikawa.shizuoka.jp

印刷/黒船印刷株式会社