

広報



# ふじかわ

7  
No.492  
2002年(平成14年)



ゲームで勝ったから  
肩をたたいてもらったよ!

- 坪内町長就任あいさつ「夢のあるふるさとの創造に向けて」
- 富士川町男女共同参画計画策定しました!

今年の目標は「あいさつをしよう」

第二幼稚園児と地域の方々が松野老人憩いの家で交流会を行い、一緒に踊ったり、肩たたきゲームなどをしたり、楽しい時間を過ごしました。昼食は、おばあちゃんやおじいちゃんたちに教わりながら、自分たちで作ったおにぎりです。丸いおにぎりがいっぱいできました。



# 夢のあるふるさとへの創造に向けて

## 安全・安心・豊かな環境づくり

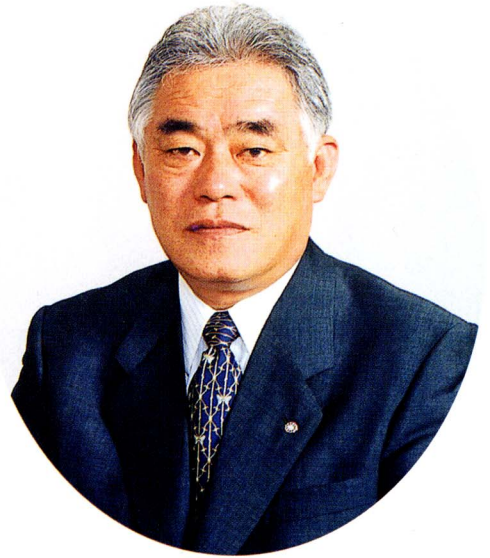

富士川町発展のため、全力で取り組んでいきます！ご協力をお願いします。

五月十九日(日)に行われた富士川町長選挙において再選され、第三十一代の町長に就任された坪内伸浩町長に、二期目の町政運営にかける抱負を語っていただきました。

私は、平成十年六月十一日町長に就任して以来この四年間、強い使命感をもち、施策を遂行し、かつ積極的な町政運営を展開し、確かな歩みのできるまちづくりを進展させてきたと自負しております。  
引き続き今後四年間、未来のまちづくりに向けた町政運営の責任者としての職責の重要性を再認識し、長年にわたる政治経験、勇気、決断力、経営感、忍耐等をもって、夢のあるふるさとへの創造に向け、行政サービスを十分に考慮した行財政改革の推進や英知を結集した公平な行政運営等、将来を見極めた町政運営を推進し、安全・安心・豊かな環境のもとで生活できるような取り組みに誠心誠意全力を傾注し、取り組んでまいります。

### 豊かで安心して生活できる

#### 町づくりをめざして!!

まず、町民の誇りと豊かさを実現すること等を目的に策定しています「ふるさと創造戦略プラン」は、幅広い交流施策・事業等を策定し、第四次総合計画に合わせ、将来を見極めた町政運営に繋げていきたいと考え、財源確保・有効活用の重要性は深く認識し、未来を展望した確かな資金運用計画を策定すると共に、事務事業の見直しやスクラップ・アンド・ビルドなど、行財政改革を推進し、人材の育成では、職員資質の向上や男女共同参画を推進する上で、男女を問わない人材の発掘・登用を図っていきたくと考えております。

少子・高齢化が進む現況を鑑み、乳幼児在宅保育事業、子育て健やか計画、高齢者保健福祉計画、保健予防等の事業を充実推進すると共に、特別養護老人ホーム建設、保育園の改築、地域保健福祉計画の策定、グループホームの設置等に積極的に取り組み、豊かな福祉・やさしさのある町づくりを推進したいと思っております。  
教育関係につきましては、次代を担う子供達の育成は最も重要な事項であると認識しており、

学校施設老朽化に伴う整備、十五年度からの町立幼稚園での三歳児保育の実施、青少年海外研修の充実、中央公民館を核とした生涯学習の推進、将来を勘案した図書館整備構想、数多くの文化財の活用等と共に、平成十五年総合体育館で開催される「NEW!!わかふじ国体」成年男子バレーボール競技や七月のリハール大会の成功を期して万全の体制であたり、各種スポーツ大会の充実をも図りながら町民一人一スポーツの振興に努めていきます。

富士川楽座は、開館以来多くの方々にご利用いただき、地域情報の発信や産業の振興・交流人口の拡大等、十分役割を担っておりますので、円滑な運営に努め、更なる発展を図っていく所存であります。

建設や水環境整備につきましては、新々富士川橋の架橋促進やバイパス工事は計画通り進捗し、第二東名関係につきましても課題解決を図ってまいりましたが、今後も地元対策協議会との連携を深め対処していきたいと考えており、地域における安心して安全にふれあう場としての小公園の整備促進を、また、豊かで清らかな水資源の重要性を鑑み、きれいな小川の創造にむけて対処してまいります。

庵原三町の広域行政は連携を深め合い、一部事務組合の円滑な運営に努め、合併問題につきましては町の将来像を見極め、町民本意を貫いてまいり所存であります。町発展のため、全力で取り組んでまいりますので、ご指導ご協力をお願い申し上げます。

## 望月晋氏 収入役に再任



望月晋収入役

坪内町長は、町議会6月定例会において、6月30日に任期切れを迎える丸山博康助役と望月晋収入役を再任する人事条件を諮り同意を得ました。

- 平成3年4月 企画調整課長
- 平成4年4月 総務課長
- 平成6年7月 学校教育課長
- 平成9年4月 総務課長
- 平成10年6月 退職
- 平成10年7月 収入役
- 平成14年7月 収入役再任

## 丸山博康氏 助役に再任



丸山博康助役

- 丸山博康氏(60)の略歴
- 昭和35年3月 県立富士高等学校卒
- 昭和35年7月 役場勤務
- 昭和53年8月 町長公室長
- 昭和56年8月 教育課長
- 昭和60年4月 総務課長
- 平成2年7月 企画調整課長
- 平成3年4月 総務課長
- 平成4年3月 退職
- 平成4年4月 収入役
- 平成10年7月 助役
- 平成14年7月 助役再任

- 望月 晋氏(61)の略歴
- 昭和35年3月 県立富士高等学校卒
- 昭和35年4月 役場勤務
- 昭和55年4月 総務課長
- 昭和56年4月 総務課長
- 昭和58年1月 総務課長
- 昭和60年4月 共立蒲原総合病院 事務長

## 新しい固定資産評価員が 決まりました

この度、堀澤親さんが退任されたことから、新しく若月親一さん(川坂)が再任されました。



若月親一さんです。よろしくお願いたします。

## 固定資産評価委員 再任されました

この度、町議会6月定例会におきまして小林幸夫さん(平清水)が固定資産評価審査委員として再任されました。任期は、平成17年6月30日までの3年間です。

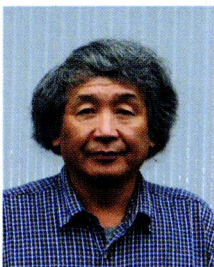

小林幸夫さんです。よろしくお願いたします。

## 社会教育関係 委員の紹介

町社会教育委員の中核組織であります、社会教育委員・青少年健全育成委員・文化財保護審議会委員・体育指導員に次の方々 が任命されました。よろしくお願いたします。

委員 田辺 喬章(本通二)	副会長 深澤 勇(坂下)
委員 本莊 隆道(川坂)	委員 宮澤 功(室野)
委員 灘上眞理子(南町一)	委員 稲垣甲子男(堺町)
委員 芦川 学(木島)	委員 池谷 熊夫(宮町)
委員 池谷 光正(本通三)	委員 太田 哲哉(小池)
委員 浅場 幸代(宮町)	委員 望月 勲彦(舟山町)
委員 若月 香可(吉津)	委員 常盤 孝子(上町)
委員 若月 香可(吉津)	委員 佐野 晴美(平清水)
委員 木内 康雄(本通三)	委員 佐野 晴美(平清水)
副委員長 佐藤すえみ(南町一)	委員 長 瀧 康英(小池)
委員 若月 和代(宮町)	副委員長 川村 里美(相生町)
委員 望月 進(相生町)	委員 若月 伸元(堺町)
委員 大嶽 素宏(新町本町)	委員 秋元 利之(中野台)
委員 木本 郁乃(小池)	委員 影島 寿久(南町二)
委員 太田 禎彦(中野台)	委員 笹山一二美(吉津)
委員 長 中川 晴二(小池)	委員 二又川小百合(八幡町)
委員 長 中川 晴二(小池)	委員 渡辺 護(小山)
委員 長 中川 晴二(小池)	委員 佐野 友治(八幡町)



## 男女共同参画社会をめざして

### 富士川町男女共同参画計画

# ふじかわ パートナーシップ

少子・高齢化やライフスタイルの変化が急速にすすむ中で、豊かで活力ある社会づくりのためには女性も男性もお互いの人権を尊重し、共に責任を持って社会のあらゆる分野における活動に参画し、個性や能力を十分に発揮できる男女共同参画社会の実現が急務となっております。

町では、平成12年度より男女共同参画計画の策定に着手し、庁内推進会議・幹事会、町民16名から構成する懇話会にて話し合いを重ね、このたび富士川町男女共同参画計画「ふじかわパートナーシップ」を策定しました。

計画書では、町の基本的な施策を示すとともに、町、町民・家庭、地域・団体・事業所のそれぞれの取り組みを明らかにし、みなさんと連携、協働して男女共同参画社会の実現に向けて推進していきます。

## 基本理念 「人権尊重」 「男女平等」

### 基本目標

- I 男女共同参画社会を実現するための意識の改革
- II あらゆる分野への男女共同参画の促進
- III 男女共同参画の視点にたった健康増進と福祉のまちづくり
- IV 男女がともに参画して働くための環境の整備
- V 推進体制の整備

\*計画書は、役場まちづくり課・公民館図書室で閲覧できます。  
◎問い合わせ：役場まちづくり課 (☎ 81-4802)

## 具体的な施策は？

### 町（行政）

- ・男女共同参画に関する研修会や講座を開催します。
- ・男女の固定的役割分担意識の解消を図ります。
- ・学校教育の場における人権教育の充実を図ります。
- ・女性委員のいない審議会の解消に努めます。
- ・男女共同参画の意識を持ったリーダーの育成を図ります。
- ・エンゼルプランに基づき、子育て支援施策のより一層の推進を図ります。
- ・育児・介護休業制度の普及や利用促進を図ります。
- ・全庁的な取り組み体制の整備充実を図ります。



## わたしたちにできることは？

- ・人権の尊重や男女平等意識について、家族で話し合う機会を設けましょう。
- ・お互いの活動を認め合い、社会活動に参加しやすい状況を作りましょう。
- ・学校生活に関心を持ち、親子で話し合いましょう。
- ・男女とも家事能力を身につけて、家事・子育て・介護などを分かち合いましょう。
- ・固定的な性別役割分担意識を家族に押しつけるのはやめましょう。
- ・男女とも地域行事や社会活動に積極的に参加しましょう。
- ・男女それぞれが持つ身体的・生理的な特徴を理解し合い、性に対する正しい知識を身につけて、異性を大切にする気持ちを持ちましょう。
- ・家族が介護保険制度を有効に利用しながら、協力し合って介護しましょう。

### 町民・家庭

### 地域・団体・事業所

- ・自治会、PTA、子ども会などの活動で、固定的に男女の役割（上にたつのは男性で、女性はその補佐役など）が分担されていないか見直しましょう。
- ・誰もが地域活動に参加しやすいよう、会議の持ち方や時間帯、また、活動内容について運営方法を考えましょう。
- ・各種団体、組織の中に女性の加入を促進し、より積極的に登用しましょう。また、女性も積極的に入っていき、役員を引き受ける勇気を持ちましょう。
- ・男女共同参画に関する学習機会を作りましょう。
- ・育児休業や介護休業などの制度が利用しやすい環境を作りましょう。
- ・募集、採用、昇進、退職など雇用の場において男女の機会均等を徹底しましょう。
- ・セクシュアル・ハラスメントに値するような言葉の暴力はやめましょう。
- ・性別にとらわれずに、男女とも自分の能力を十分に発揮できるような人事管理に努めましょう。





# 全国一斉住民基本台帳 ネットワークが始まります!!

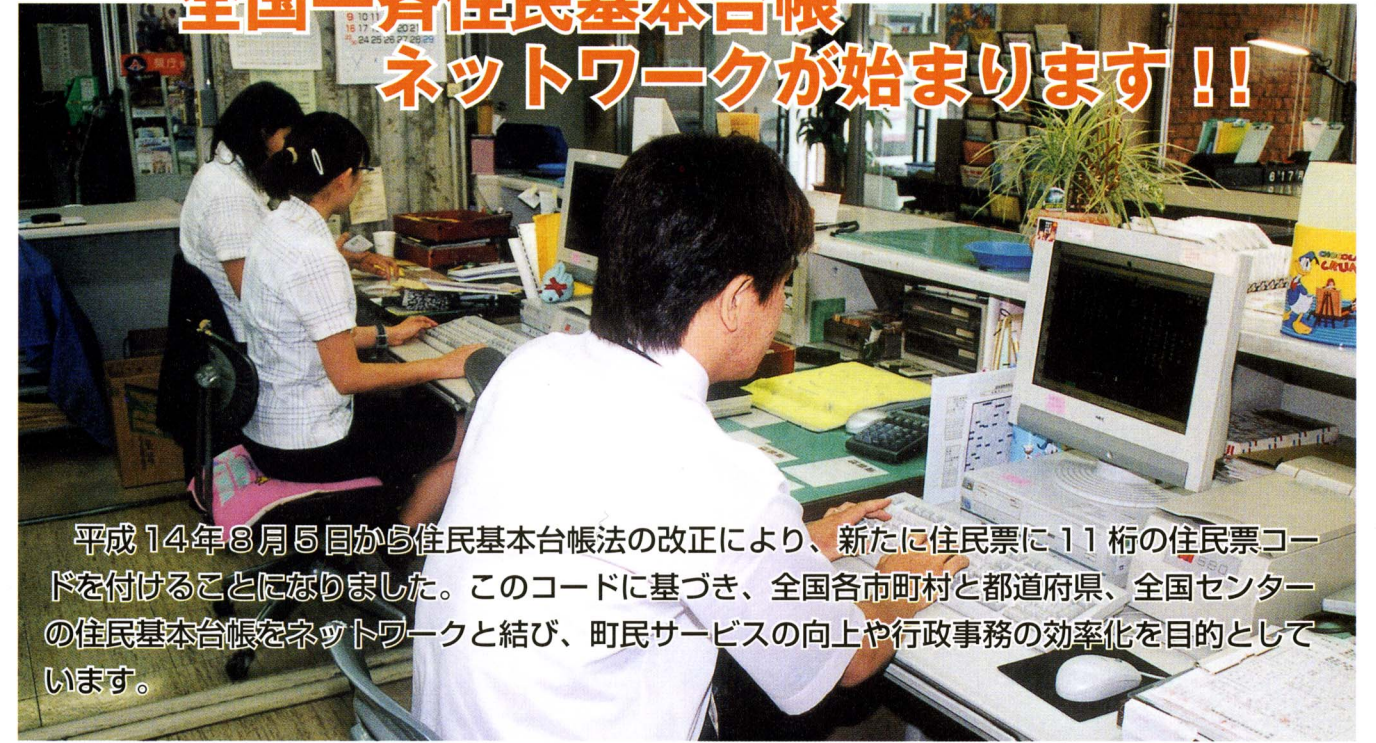

平成14年8月5日から住民基本台帳法の改正により、新たに住民票に11桁の住民票コードを付けることになりました。このコードに基づき、全国各市町村と都道府県、全国センターの住民基本台帳をネットワークと結び、町民サービスの向上や行政事務の効率化を目的としています。

## 平成14年8月5日以降（第一次）

- ・ 行政機関などへ本人確認情報の提供を開始します。
- ・ 各種行政手続きに住民票の写しの添付が不要となるものもあります。
- ・ 住民票コード通知書送付

## 平成15年8月以降（第二次）

- ・ 希望者の方に住民基本台帳カードを発行します。（有料）
- ・ 全国どこの市町村でも住民票の写しが取れます。
- ・ 住民基本台帳カードを利用することにより、転入転出の手続きが簡略化します。



## 住民票コードとは

ランダムで抽出された11桁の番号で、個人ごとに記載されます。このコードは請求により変更することができます。

## 本人確認情報とは

- ①「氏名」②「生年月日」③「性別」④「住所」⑤「住民票コード」
  - ⑥「随時情報」（①～⑤までの変更情報）
- ※本籍地の記載はされません。

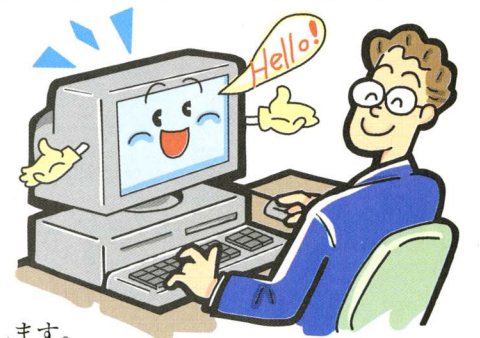

## 情報の保護は

- 情報は住民票を保管している市区町村、都道府県、国（全国センター）が管理します。
- ・ 法律、条例により情報の提供先と利用目的を限定
  - ・ 民間事業者は利用不可
  - ・ 情報の暗号化や侵入防止装置の設置により漏えいを防止
  - ・ 操作する職員を限定するなど管理を厳重にし、目的以外の利用を防止
  - ・ 関係者には秘密の保持を義務づけ、違反者には罰則

■ 問い合わせ 町民生活課 (☎81-4804)

新価格

## キウイワイン(白・ロゼ) 大好評発売中です!!



贈答用にいかがでしょうか!?

まちの特産品として、町内外で好評を得ています「ふじかわキウイワイン」が発売されています。町内で収穫したキウイフルーツだけを使い、フルーティーで風味豊かな味わいとなっています。やや辛口の白とやや甘口のロゼの二種類があり、価格は大瓶が千五百円、小瓶六百円、二本セットは大瓶二千五百円、小瓶千二百円となっています。ふじかわキウイワインは、町内の酒店とするが路農協で販売しています。

## イノシシ被害防止 捕獲の檻を購入しました!



昨年来から町内の山間地では、イノシシの被害が相次ぎました。

町内23会場を回った「町づくりトーク」の際にも、イノシシの捕獲や防止策を講ずるよう、要望が出されています。

そこで町では、「するが路農協」と共同で捕獲用の檻を購入し、イノシシの被害防止を図ることとしました。

有害鳥獣であるイノシシによると思われる農作物等の被害が起こった場合は、するが路農協へ申し出てください。それを受けて農協は、被害状況を調査し、町に対して有害鳥獣捕獲許可申請を行います。

町ではその申請内容を審査し、適当であると認めると、檻及び銃器による捕獲許可を出します。このイノシシの捕獲は、富士川猟友会と松野猟友会に委託して行うこととなります。

◎問い合わせ先  
役場建設産業課 ☎81-4809

## 県大留学生に就学奨励金を 交付しました!

六月二日(日)、中央公民館において静岡県立大学の留学生十四人(中国十一人、インドネシア二人、韓国一人)に、町文化事業振興会(秀村敏朗会長)から、「就学奨励金」が交付されました。この制度は平成二年度から始まり、奨励金の交付を受けた留学生を町内のイベント等に招くなど、国際交流を行っています。

今回交付を受けた留学生を代表して鄭宏盛さん(国際関係学部一年 中国)が「このような奨励金をいただき、大変うれしく思っています。富士川町の皆さんからいただいた援助を糧に、これからも一生懸命勉強していきたいと思えます。」とお礼の言葉を述べました。

【今回交付を受けた留学生の皆さん】

留学生を代表してあいさつをする  
鄭宏盛さん



施 曉琳	国際関係学部一年	中国
ダウド・スサント	国際関係学部一年	インドネシア
張 運	国際関係学部一年	中国
張 曉君	国際関係学部一年	中国
鄭 宏盛	国際関係学部一年	中国
李 迪	国際関係学部一年	中国
安 麗花	国際言語文化学科一年	中国
王 駿	国際言語文化学科一年	中国
金 銀珠	国際言語文化学科一年	韓国
レスト・フェリシミン	国際言語文化学科一年	インドネシア
張 正義	経営情報学科一年	中国
趙 雪	経営情報学科一年	中国
游 梓銘	経営情報学科一年	中国
李 新剣	経営情報学科一年	中国



# 『旬感ふじかわ』原画展開催

～斉藤たみ子さん(イラストレーター)の  
作品展も同時開催します～

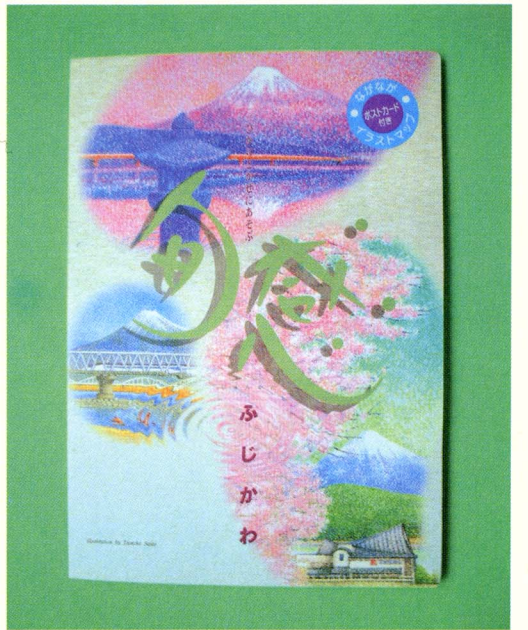

販売価格は、四五〇円(二冊・税別)です。

### 販売協力店

- ・富士川楽座
- ・ヤックラ(株)
- ・紅ばらカメラ店
- ・はなみずき(上町)
- ・夢織工房(坂下)
- ・セブンイレブン 駅前店
- ・セブンイレブン 松野店
- ・ファミリーマート 滝富士川店
- ・サークルK松野店
- ・喫茶今昔(北松野)

### 問い合わせ先

役場まちづくり課  
☎ 八二一四八〇二

町のイメージアップを目的として作成しました「富士川流域イラストマップ」は、販売開始から好評を得ております。そこで、町では、「旬感ふじかわ」原画展を、作者である斉藤たみ子氏の作品展とともに次のとおり開催いたします。点描で丁寧に描かれた原画をお楽しみください。

### 開催期間

七月二十二日(月)～八月三十一日(土)

### 会場

ヤックラ(第一小学校前)二階ギャラリー

「旬感ふじかわ」は、次の町内販売協力店において販売しています。

なお、このマップは平成十五年三月三十一日までの期間限定販売となっております。

## 第一回ふじかわ環境創造祭

富士川の恵みをカラダいっぱい感じよう！

環境問題に対する様々な取り組みを町外に発信していこうと、昨年までの環境フェアが「環境創造祭」として生まれ変わり、六月十五日(土)～十六日(日)に中央公民館・富士川楽座において、住民の方々の協力を得て開催されました。

また富士川楽座では、十五日～十六日の二日間、環境問題に取り組む町民・企業・行政機関など二十三団体による展示やスタンプラリー、山村レイコ写真展などが行われました。

中央公民館では、十五日に開会式と小学生の環境ポスター・作文コンクールの表彰と富士川の観察・研究成果発表のほか、エッセイスト・国際ラリーライダーの山村レイコさんが「ライダーから見た環境―富士山の麓に暮らして」と題して講演を行いました。

### 作文・ポスターコンクール結果

#### ポスター

- 最優秀賞 山崎 育子 (二小五年)
- 優秀賞 高岡 優 (二小三年)
- 高橋 周平 (二小四年)
- 小澤 菜月 (二小六年)
- 瀧本 沙季 (二中三年)
- 神戸 早紀 (二中三年)

#### 作文

- 最優秀賞 高原 愛実 (二中三年)
- 優秀賞 森中佳奈美 (一中三年)
- 小原 由貴 (二中三年)

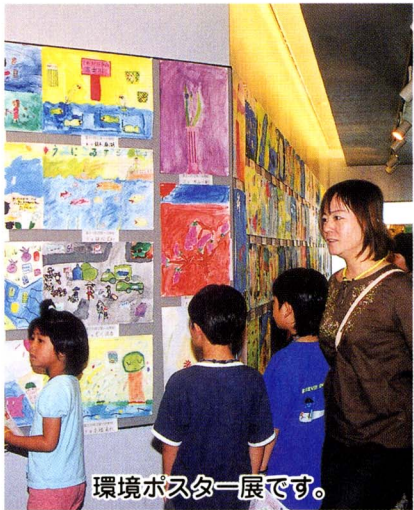

環境ポスター展です。



展示場を回って、説明を聞く山村レイコさん

## 7/15～「食中毒防止月間」

### めざせ 食中毒ゼロ!!

#### ●家庭での食中毒を予防しましょう

食中毒の発生しやすい季節になりました。気温や湿度が上がってくると、食中毒菌にはとても快適な環境になります。

静岡県における昨年一年間の食中毒は十六件で、患者数は九〇一人でした。特に七月から九月にかけて七件(二二〇人)発生し、夏場における食品の衛生管理の必要性を痛感させられました。

食中毒を予防するには、食中毒菌を「付けない」、「増やさない」、「殺す」の三原則が大切です。具体的には次のことを家庭でも注意してください。

#### ◆食品を購入する時は

- ①食品は新鮮な物を購入しましょう。
- ②魚などの水分がもれないように、それぞれ分けて包み、持ち帰りましょう。
- ③購入したら寄り道をせず、まっすぐ持ち帰りましょう。

#### ◆食品を保存する時は

- ①持ち帰ったら、すぐに冷蔵庫や冷凍庫に入れましょう。
- ②冷蔵庫や冷凍庫は詰め過ぎに注意しましょう。目安は、七割程度です。
- ③冷蔵庫は10℃以下、冷凍庫はマイナス

15℃以下に保ちましょう。

④卵も冷蔵庫で保管し、早めに使い切りましょう。

#### ◆調理をする時は

- ①タオルや布きんは清潔なものを使いましょう。
- ②生の肉や魚、卵を触った後は、よく手を洗いましょう。
- ③生のものを切った包丁やまな板を洗わずに使用することは止めましょう。
- ④十分に加熱しましょう。

#### ◆食事をする時には

- ①手を洗いましょう。
- ②調理済みの食品は室温に長く放置するのは止めましょう。

#### ●食中毒かと思ったら:

素人判断をしないで、「いつ症状が始めたか」「どんな症状か」「何を口に入れたか」を言えるように整理して、十分に水分を摂り、市販の薬を飲む前に、かかりつけの医師に診てもらいましょう。

#### ●問い合わせ先/静岡県中部保健所

☎ 〇五四三 一六七 一一四〇

## 消防団まつり 開催される

防火体制の推進と消防団の活性化を図ることを目的として、「消防団まつり」が六月九日(日)に総合体育館駐車場において開催されました。

当日は、さくら幼稚園児によるメロディオンの演奏や消防ラッパ隊の演奏、各分団による出店、投げ餅、消防ポンプ車乗車体験などが行われ、多くの来場者で賑わっていました。



怖くなんてないよ！(ロープ渡河訓練)

消防ポンプ車の乗車体験は大人気でした。



# 保健センター だより



## 体に大切な水について

今月は、暑い夏を前に体に大切な水分についてふれてみたいと思います。体の水分の働きは、①体温を一定に保つ②栄養分を吸収し、いらなくなった物質（老廃物）を排泄させる③新陳代謝がスムーズに行われるよう環境を維持する役割があります。体内の水分量（体重比）は子どもが70%、成人が50～60%、高齢者が55%弱となっています。

体の水分が足りなくなってくると「熱射病」「熱けいれん」などの熱中症になってしまうおそれがあるので十分注意しましょう。のどが乾いたときにだけ水を飲んだのでは、失った水分量の20%位しか補給されないとされています。こまめに水分を補給することが大切です。特に子どもは大人に比べて代謝がよく、のどの渇きを感じにくいので熱中症にかかりやすいです。また、高齢者ものどの乾きを感じにくく、頻尿・尿漏れを嫌って飲む量を制限してしまうことや食事の量が少ないことで脱水症になりやすくなっています。

大人の水分補給の目安は1日コップ8杯(200ml/1杯)です。朝起床時に1杯、毎食毎に1杯×3、午前・午後のお茶タイムに1杯×2、入浴前後に1杯、就寝前に1杯飲みましょう。運動・労働中にも忘れずに水分を補給しましょう。水分をとると心筋梗塞の予防や血液のネバネバ防止につながります。水分をとるのに注意したいのは、市販の清涼飲料水です。長時間の激しい活動には吸収も良く、水分補給には適していると思いますが、普段飲むには、糖分が多く肥満にもつながりやすいので十分気をつけてください。

体に大切な水について意識して暑い夏に多い病気を予防しましょう。

## ◆◇ 今月の各種相談日 ◇◇

◆巡回精神保健総合相談  
精神的な病気、思春期の問題、老人性痴呆、アルコール問題などの相談を行います。  
(※原則として予約してください。)  
日時 7月30日(火)  
9:30～11:00 13:30～15:00  
会場 保健センター  
申込み 富士川町保健センター  
(☎81-4807)

◆精神保健福祉相談  
日時 7月24日(水) 13:00～  
会場 県中部健康福祉センター  
内容 ストレスによる悩み、精神的な病気かどうか等について、精神科医師が担当します。  
申込み 電話で(☎0543-67-1144)

◆エイズ検査・相談  
日時 7月17日(水) 9:00～11:00  
会場 県中部健康福祉センター  
内容 検査は匿名で受けることができます。相談・検査希望者は事前に連絡をしてください。  
申込み 電話で(☎0543-67-1140)

◆骨髄ドナー登録  
日時 7月23日(火) 10:00～11:00  
8月12日(月) 10:00～11:00  
会場 県中部健康福祉センター  
申込み 希望者は事前に連絡して下さい。  
(☎0543-67-1140)

## 若鮎グループからのお知らせ

### 健康づくりのお手伝いします

#### ●清庵地域の交流会を行いました!!

健康づくり食生活推進協議会中部管内交流会が富士川楽座で開かれました。

私たち若鮎グループも清水市、由比町、蒲原町の各グループの皆さんと交流を深めました。まず、各グループが日頃実践している活動をそれぞれ発表し、(エコクッキング、児童料理教室、ヘルサポーター養成講座、介護食ボランティア講座等)今後の活動のヒントを得ることができました。グループワークでは、それぞれの会が長続きしている秘訣など、活発に意見が交わされました。午後からは、楽座からハイキングを兼ねて史跡めぐり(楽座・小休本陣常盤邸・新豊院・保健センター)をし、他市町の皆様にとっても喜ばれ、充実した一日でした。



#### 【お知らせ】

「SBSラジオ」極太ラジオ大石たけしのいきyoh!yoh!  
毎週月曜日 午前十一時～十一時十五分放送中

健康づくりのための食の話題がたくさん取り上げられており、県下の健康づくり食生活推進協議会の会長が順に出演しています。ぜひご試聴ください。

## 第52回社会を明るくする運動(7/15/8/15)

この運動は、すべての国民が犯罪や非行の防止と罪を犯した人たちの更正について理解を深め、それぞれの立場において力を合わせ、犯罪や非行のない明るい社会を築いていこうとするものです。

近年では、いじめや不登校、虐待、殺人事件など、様々な問題がマスコミで報道されない日がないほどです。

一見、子ども達だけの問題のように見えますが、そうではありません。子どもの問題は大人の問題であり、大人の問題は子どもにその影響を与えます。子どもの問題の解決のために大人が積極的にかかわっていかなく

ればならないのです。

平成十四年度より完全学校週五日制が導入されました。地域社会の子どもへのかわり、地域社会の交流と支えが一層問われる状況となっています。

当町では七月一日に「社会を明るくする運動」の実施委員会が開催され、ひのや松野店前にて、保護司会や更正保護婦人会・民生委員・区長会などの方々の協力を得て、パンフレットなどの配布による街頭広報活動が行われました。

皆さんもこれを契機に、心と心のふれあいと誰もが「いきいき」とできる明るい地域づくりに参画しましょう。

## 福祉でまちづくりを

### 【第六回】中間報告書

平成十三年度中に行われた地域保健福祉計画の中間報告書が日本地域福祉研究所の野口先生から提出されました。その内容について、議会総務厚生常任委員会や役場内の課長会議等で報告させていただきました。住民の皆さんの参加を基本とする計画ですので、その報告書の内容を、お知らせしたいと思います。

#### 計画の基本コンセプト

一、整合性、包括性  
現在、行政ではさまざまな計画を策定して実施しています。特に福祉分野においては、介護保険事業計画、老人保健福祉計画、障害者福祉計画、子育て支援計画、保健計画、母子保健計画、社会福祉協議会の地域福祉活動計画等さまざまなものが作られています。これらの計画を総合的に一体的なものとしていく上位の計画として位置づけていきます。

#### 二、社会政策の計画化

福祉の課題を解決するために、家族機能や地域の力を借りなければなりません。今やどちらの機能も希薄化、弱体化してきています。これらの機能を再構築して、家族や地域といったインフォーマルなネットワークを強化して、積極的に推進していかなければなりません。また、在宅ケアを可能にする介護保険サービスや地域保健医療サービスの計画に反映させていく必要があります。

#### 三、参加・参画の重視

これまでも幾度となく、「住民参加」についてお話ししてきましたが、富士川町をどんな町にしたいのか、夢を語り合い、その夢の実現に向かって行政や法人、非営利団体、ボランティア、一般住民の方々に至るまで話し合い、行政と住民の皆さんとのパートナーシップを創りあ

#### 四、地域性の重視

富士川町の地域性を重視して計画をつくっていきます。地域の弱みと強みを分析して、地域課題の解決の仕組みづくりや問題の早期発見、早期解決のシステムづくりなどを行っていきます。

#### 五、目標の数値化

今回の計画策定においては、アメリカで行政評価の方法として採用されているベンチマーキングという手法を採用しました。これは、住民の皆さんが地域保健福祉計画に参画し、身近な暮らしの中からわかりやすい目標を数値化するもので、住民の皆さん自身がつくる方法です。それと同時に住民の皆さんがその進行の管理運営をしていく義務も生じてきます。

いわば、策定までだけでなく、計画進行までも行政と住民の皆さんの参加をいただく必要があるといえます。

## 福祉

# 情報ボックス



### 問い合わせ先

役場健康福祉課  
☎81-4806





子ども達に絵本などを読んで聞かせることは、情緒を育むたいへん優れた手法であるとともに、家族が触れあうとても良い機会となります。近年、この分野は様々な研究がなされ、それに臨む心構えや、より効果的なテクニックなどが編み出されました。

そこで公民館では、この「読み聞かせ」を学んでいたく講座を開催します。決して難しく捉える必要はありません。図書室で行われる「読み聞かせ会」と連動し、実践的に技術を身につけられます。

講師は町内読み聞かせの第一人者、市川美代子先生です。先生は読み聞かせサークル「みよの会」を主宰されています。開催日は8月17日(土)、9月14日(土)、10月19日(土)、12月21日(土)の計5回で、午後2時から4時頃まで開講します。任意ですが、午後1時から図書室で行われる「読み聞かせ会」にも参加すれば効果は倍増です。また、同じ時間帯に公民館ビデオ上映会が開催されますので、おさま連れでも大丈夫です。

定員は10名で、受講料は1人1,000円となっています。修了生は希望に応じて「読み聞かせ会」の読み手として参加していただく企画も考えています。お申し込み、お問い合わせは中央公民館まで。

☎ 0545-81-2333

新着図書・ビデオ情報

- ▼児童図書▼  
 ウタパココブタ事件 ..... 角野 栄子/作  
 ウッキーのどうしてなの? ..... クラウディア・ピーリンスキー/作  
 エドガー・アラン・クロー ..... ターシャ・テューダー/著  
 おとうさんがおとうさんになった日 ..... 長野 ヒデ子/作  
 おにいちゃんは世界一 ..... ウルフ・スタルク/作  
 カメレオンはどこ? ..... クレイグ・K. ストレート/文  
 機関車・電車の歴史 ..... 山本 忠敬/著  
 スティーナとあらしの日 ..... レーナ・アンデション/作  
 だれをのせるの、ユニコーン? ..... エイドリアン・ミッチェル/文  
 ダンゴムシ(やあ! 出会えたね!) ..... 今森 光彦/文・写真  
 つみきつんでもっとつんで ..... 土屋 富士夫/作・絵  
 なきむしぼうや ..... エルサ・ベスコフ/作・絵  
 ニンジンの絵本 ..... かわしろ ひでお/へん  
 ブドウの絵本 ..... たかはし くにあき/へん  
 ホワイト・グース ..... ターシャ・テューダー/著  
 ミツバチの絵本 ..... よしだ ただはる/へん ほか

- ▼一般図書▼  
 朝日新聞の用語の手引 ..... 朝日新聞社用語幹事/編  
 一滴の嵐 ..... 小島 小陸/著  
 浮かれ坊主法界 ..... 東郷 隆/著  
 海を見る人 ..... 小林 泰三/著  
 大人になるって何? ..... 鶴見俊輔と中学生たち/著  
 快傑ズバット大全 ..... プレインナビ/編  
 家族善哉 ..... 島村 洋子/著  
 環蛇銭 ..... 加門 七海/著  
 君が代は千代に八千代に ..... 高橋 源一郎/著  
 斬られ権佐 ..... 宇江佐 真理/著  
 金田一耕助に捧ぐ九つの狂想曲 ..... 赤川 次郎/[ほか] 著  
 ゴッホ殺人事件 上・下 ..... 高橋 克彦/[著]  
 これからの高齢者福祉 ..... 福田 志津枝/編著  
 最前線(東京湾臨海署安積班) ..... 今野 敏/[著]  
 詩集フォークソング ..... 日本のフォークを愛する会/編  
 社会福祉の基礎理論 ..... 林 博幸/編著  
 社会福祉法制要説 ..... 桑原 洋子/著  
 図説日本建築年表 ..... 太田 博太郎/監修  
 晴子情歌 上・下 ..... 高村 薫/著  
 本能寺の変 ..... 津本 陽/著  
 明治生まれの日本語 ..... 飛田 良文/著  
 夢の封印 ..... 坂東 真砂子/著  
 李登輝・その虚像と実像 ..... 戴 国輝/対談 ほか

戸籍のまど 5月21日〜6月20日届け出分(敬称略)

区名	氏名	保護者	区名	氏名	年齢
室野	谷津倉華音	良太郎	相生町	小笠原正文	68
相生町	内田奈那	幸生	坂下	小田りん	87
相生町	内田花那	幸生	川坂	舟山常吉	82
吉津	大久保尚之	靖彦	新町	藤田清	62
本通り三	佐藤慶	忍	新町本町	塩崎てつ	92
東町一	福島菜月	陸	小池	若月たけ	94
富士見町	神野伸弘	茂好	本通り一	齋藤ふさ子	81
富士松野	笠口温斗	修一	東町一	植松勝	80
清水町	石川翔登	等	東町二	依田佳子	64
大北町	長瀬亮司	昌雄	南町一	小林昌子	59
南町二	依田佳子	茂好	南町二	姫野 礪	71
清水町	深澤一之	等	清水町	深澤一之	72
田上裕也	田中重治	昌雄	清水町	深澤一之	72
中野台一	田上裕也	昌雄	小川り	小川り	93

総合相談

- ◇地域福祉センターにおける
    - 人権・行政・交通・心配ごと相談 七月二十二日(月) 午前九時三十分〜午後三時
    - 法律相談 七月は予定がありません
    - 結婚相談 七月二十三日(火) 午前九時三十分〜午後三時
  - ◇サン・クレア富士川における
    - 人権・行政・交通・結婚・心配ごと相談 八月九日(金) 午前九時三十分〜午後三時
- ◎問合先/町社会福祉協議会 ☎ 八一一〇二九四



俳句

文協花影句会

桃の里甲斐絹の葉を絶やさずに	南町一	上野みつ子
ひらひらと仏身窟より揚羽蝶	南町一	田辺つぎ子
この道のほかに道なし遠郭公	堺町	植松未知男
青葉木菟夜は鳴くならん撫古木	相生町	堀部 俊雄
ワールドカップ観るに紐しむ宿浴衣	中野台	羽生 節子
水蜜桃見えた見えぬの葉陰かな	南町一	鈴木悠紀子
一本が一山のごと栗の花	中野台	窪田 晴美
緑陰のポスト口開く過疎の村	富士見町	木伏 節子
姫在わす青峰近くに朝の風呂	富士見町	佐野 旦子
吟行会苦戦苦戦の半夏生	八幡町	高岡 恵子
大杉の集落の子等夏帽子	南町一	錦織 史江
母の日の白エプロンで季語探し	南町一	市川まち子
湧き出づる鳥語人語や芽吹き山	幸町	影山 節子
母の日に生き方上手の本届く	新町	秋山 光恵
戦時下を母と語りて新茶飲む	新町	中村 成子
山道に十葉刈りし匂ひかな	新町	山本まさ子
黄鶴に富士は裾より晴れにけり	南町一	影島 智子



お母さんの こんにやくのピリ辛サラダと豆と夏野菜のサラダ

☆材料(四人分)  
 こんにやく(白) 1枚(300g)、豆もやし 200g、万能ネギ 4本、ドレッシング(みそ、大さじ2、砂糖、酢、しょう油、ごま油、コチジャン 各大さじ1、にんにくのすりおろし少々)

☆材料(四人分)  
 大豆の水煮缶 2缶(300g)、きゅうり 2本、トマト 1個、市販のフレンチドレッシング 大さじ2

①豆もやしを熱湯で1〜2分ゆで水気をきる。こんにやくは薄切りにして同じ湯で1分程ゆで、ざるに上げて水気をきる。万

②野菜を加え、マヨネーズ大さじ3を加えてあえ、塩、胡椒で味をととのえる。

オレンジページクッキング 夏にうれしい献立より (女性の会 清)

7月の納期のおしらせ

固定資産税	二期分	7/31
国民健康保険税	二期分	7/31
介護保険料	二期分	7/31
下水処理場使用料	二期分	7/29
水道料	6・7月分	7/29

忘れずにお願ひします。



# CALENDAR

## 予定表(7/15~8/14)

■ 職業安定所職業相談 (役場まちづくり課 ☎81-4809)  
 日時：8月21日(水) 午前9時30分~正午  
 会場：役場2階会議室

30	29	28	27	26	25	24	23	22	21	20	19	18	17	16	15		
火	月	日	土	金	木	水	火	月	日	土	金	木	水	火	月		
基本健康診査 13:30~14:30 受付 成人健康相談 9:00~11:00 基本健康診査 13:30~14:30 受付	基本健康診査 13:30~14:30 受付			基本健康診査 13:30~14:30 受付	コアラの会 9:45~11:00 基本健康診査 13:30~14:30 受付	基本健康診査 13:30~14:30 受付	基本健康診査 13:30~14:30 受付	基本健康診査 13:30~14:30 受付	基本健康診査 13:30~14:30 受付		基本健康診査 13:30~14:30 受付	離乳食教室 9:30~11:30 基本健康診査 13:30~14:30 受付	基本健康診査 13:30~14:30 受付	基本健康診査 13:30~14:30 受付	基本健康診査 13:30~14:30 受付	基本健康診査 13:30~14:30 受付	
	休館日		ビデオ上映会 14:00~	特別公開講座(朝鮮情勢) 19:00~		県民カレッジ「読みきかせ短期講座」 13:30~	休館日	休館日	休館日	休館日	まきの木 全学全体学習 19:00~ 特別公開講座(朝鮮情勢) 19:00~	特別公開講座(地方分権) 19:00~ 特別公開講座(心理学) 19:00~	特別公開講座(地方分権) 19:00~		休館日	休館日	
親子スポーツ教室(松野地区) 10:00~	休館日	ウイングアリーナ杯インディアアカ大会	ふれあい広場 ビギナー講習会	エアロビクス教室 19:30~	清庵中体連バレーボール大会	親子スポーツ教室(富士川地区) 10:00~	国体リハーサル大会	国体リハーサル大会	国体リハーサル大会準備	エアロビクス教室 19:30~		国体集団演技練習	国体スポーツ教室(松野地区) 10:00~	親子スポーツ教室(松野地区) 10:00~	休館日	休館日	
夏休み紙ヒコキ教室 9:00~11:00	話し方教室 19:00~21:00	休館日	手芸教室 9:30~11:30 囲碁教室 13:00~15:00 パソコン(中級)教室 19:00~21:00	子ども将棋教室 13:00~15:00	子ども将棋教室 13:00~15:00	着付け教室 9:00~11:00 生け花教室 2 19:00~20:00	夏休み紙ヒコキ教室 9:00~11:00 ゴスベル教室 19:00~21:00	子ども将棋教室 13:00~15:00 録音教室 13:00~15:00 子ども囲碁教室 13:00~15:00	吊し雛教室 10:00~12:00 鎌倉彫教室 13:00~15:00	囲碁教室 13:00~15:00 パソコン(中級)教室 19:00~21:00	休館日	絵画教室 9:30~11:30 生け花教室 15:30~17:30 19:00~21:00	生け花教室 2 19:00~20:00	ゴスベル教室 19:00~21:00	話し方教室 19:00~21:00 エアロビクス教室 13:30~15:30 15:30~17:30	吊し雛教室 10:00~12:00 フォークダンス倶楽部 10:00~11:00 エアロビクス教室 13:30~15:30	休館日
休館日	休館日		卓球教室 13:30~ わくわくサークル 9:30~	ワイワイサークル 9:30~	母親クラブ 10:00~	卓球同好会 10:00~	ヨチヨチタイム 10:00~	絵画教室 9:30~	休館日	休館日		卓球同好会 10:00~ あそびサークル 10:00~	休館日	休館日	休館日	休館日	
(松) (宇)	(松) (宇)		(松) (宇)	(松) (宇)	(松)	(松)	(松) (宇)	(松)	(松) (宇)	(松) (宇)		(松) (宇)	(松) (宇)	(松) (宇)	(松) (宇)	(松) (宇)	

■ 年金相談 (役場町民生活課 ☎81-4805)  
 ◆ 役場2階会議室  
 7月18日(木) 午前9時30分~午後3時  
 ◆ サン・クレア富士川  
 8月1日(木) 午前9時30分~午後2時30分

■ 犬・猫の引き取り ■  
 富士川町役場 7月23日(火) 7月30日(火)  
 10:00~10:30 8月6日(火) 8月20日(火)  
 8月27日(火)

14	13	12	11	10	9	8	7	6	5	4	3	2	1	31		
水	火	月	日	土	金	木	水	火	月	日	土	金	木	水		
		婦人科検診 12:50~ 蒲原病院健診センター			1歳6か月児健康診査 13:15~13:45 受付	ウオーキング教室 9:30~ 婦人科検診 12:50~ 蒲原病院健診センター	乳幼児相談 9:30~11:30 受付 13:30~15:30 受付	親子料理教室 9:30~ 基本健康診査 13:30~14:30 受付	基本健康診査 13:30~14:30 受付	コアラの会 9:45~11:00 基本健康診査 13:30~14:30 受付		基本健康診査 13:30~14:30 受付	基本健康診査 13:30~14:30 受付	基本健康診査 13:30~14:30 受付	基本健康診査 13:30~14:30 受付	
		休館日			エアロビクス教室 19:30~				休館日		文学講座 10:00~			特別公開講座(心理学) 10:00~11:30 県民カレッジ「読みきかせ短期講座」 図書室休室日		
		休館日			エアロビクス教室 19:30~				休館日			エアロビクス教室 19:30~			休館日	
		休館日			人権・行政・交通 結婚相談 10:00~15:00	子ども将棋教室 13:00~15:00	着付け教室 9:00~11:00 生け花教室 2 19:00~20:00	夏休み紙ヒコキ教室 9:00~11:00 ゴスベル教室 19:00~21:00	子ども将棋教室 13:00~15:00 録音教室 13:00~15:00 子ども囲碁教室 13:00~15:00	吊し雛教室 10:00~12:00 鎌倉彫教室 13:00~15:00	囲碁教室 13:00~15:00 パソコン(中級)教室 19:00~21:00	休館日	絵画教室 9:30~11:30 生け花教室 15:30~17:30 19:00~21:00	生け花教室 2 19:00~20:00	ゴスベル教室 19:00~21:00	話し方教室 19:00~21:00 エアロビクス教室 13:30~15:30 15:30~17:30
	フラワーデザイン教室 19:00~21:00		休館日	休館日			ヨチヨチタイム 10:00~		休館日	休館日		ワイワイサークル 9:30~	ワイワイサークル 9:30~	卓球同好会 10:00~		休館日
	(松) (宇)	(松) (宇)	(松) (宇)	(松) (宇)	(松) (宇)	(松) (宇)	(松) (宇)	(松)	(松) (宇)	(松) (宇)	(松)	(松)	(松)	(松)	(松) (宇)	(松) (宇)

各行事開催場所  
 (保) 保健センター  
 (松) サン・クレア富士川  
 (中) 中央公民館  
 (松) 松野児童館  
 (宇) 総合体育館  
 (宇) 宇多利児童館

【町への寄附金】 五月二十一日~六月二十日(敬称略)  
 上野直記(南町一) 社会福祉事業へ 一三、三〇〇円  
 国際ソロプチミスト庵原 青少年健全育成基金へ 三〇〇、三〇〇円



# シリーズ町の文化財 NO.4

## 新豊院の仏像 木造薬師如来像・聖観世音立像

光福山新豊院はもともとは光明山心包院という真言宗の寺院でしたが、天文四年（一五三五）心岳寺三世学叟昌文和尚によって曹洞宗に改宗され、名称を光福山新豊院と改めました。

この新豊院には町指定文化財に指定されている彫刻が二つあります。一つは木造の薬師如来像、一つは聖観世音菩薩像です。薬師如来像は新豊院の末寺である南吉野（吉津）にあった光雲寺の本尊であったといわれています。像高九二・四センチ、頂上額三四・七センチ、座奥四五・八センチのほぼ等身大で、ひのきで造られています。いつ頃造られたかは後世の修理のため明らかではありませんが、ほぼ平安時代の末期と推定されています。

聖観音立像はやはり末寺である岩測字会下にあった増福寺の本尊でしたが、薬師如来像と同じように明治に寺が廃寺となり新豊院に移されました。像高二三四・五センチ、頂上額二七・七センチ、腹奥二五・七センチを測り、ひのきで造られています。全体が後世の粗悪な修理のため、容姿が大分歪められています。この像もその造りから平安時代末期の作であると考えられます。

二像とも町内に残されている仏像の中では古い部類に属します。



左側が聖観音立像で、右側が、薬師如来像です。

### 問い合わせ先

富士川町教育委員会  
☎ 81-4814

## 一里塚

### 小さな不注意 大きな災難！

先日、携帯電話の請求書が来ていたので金額を見てみると、なんとそこには3万5千円もの金額が！

それほど使っていないのにこの請求額はどうかと驚いて内訳を確認してみるとiモード料金の2万8千円が原因と判明。たぶんインターネットにつないだまま長時間気づかずに放置していたのだらうと、納得できない気分のまま泣く泣く支払うはめに。

小銭しか残っていない財布を見ながら、心底自分の不注意を反省しました。小さな不注意が大きな災難を生むものです。みなさん気をつけましょう。(M・I)

## まちのメモ

平成14年7月1日現在

人口	17,479人
男	8,536人
女	8,943人
世帯数	5,302世帯

## まちかどトピックス



### 子育てガンバレ！ 第二小学校区放課後児童クラブ (ハッピークラブ) 開所しました

六月九日(日)、第二小学校区放課後児童クラブ(ハッピークラブ)の開所式が行われ、町関係者や利用する子どもたちとその保護者らが出席して開所を祝いました。

町内では、昨年開設しました第一小学校区放課後児童クラブ(スマイルクラブ)に続いて二番目となります。

式では、清美佐枝保護者会長が「皆さんから、子育てガンバレと背中を押してもらった気分です。」とその喜びを話されました。

## 広報ふじかわ

7月号 No. 492  
2002. 7. 10

発行/富士川町総務課 ☎0545-81-4800 FAX0545-81-2710  
〒421-3305 静岡県庵原郡富士川町岩測121番地  
ホームページ http://www.fujikawa-cho.com  
電子メール homepg@town.fujikawa.shizuoka.jp

印刷/黒船印刷株式会社