

広報



# ふじかわ

6  
No.491  
2002年(平成14年)



■ 7/21~7/22 「NEW!!わかふじ国体」リハーサル大会開催!

■ 「町民の声」は、あなたの声を町政に反映します!

今年の目標は「あいさつをしよう」

田植えの頃

～北松野大北にて

撮影者 文協写真部 望月正義 (塚町)



平成十五年十月二十五日(土)〜三十日(木)を会期として、第58回国民体育大会(NEW!!わかふじ国体)が静岡県において開催されます。静岡スタジアム・エコパ(袋井市)をメイン会場に、県内四十五市町村において四十競技が実施され、当町では成年男子六人制バレーボールが開催されることとなっています。

静岡県で行われる国体は二回目となることをご存じでしょうか。今から四十五年前の昭和三十二年に開催された第十二回静岡県体では、本県選手が各競技において大活躍し、地方における初めての天皇杯獲得という快挙を成し遂げました。中でも、陸上はオレンジ色のランニングシャツを着た選手たちが圧倒的な強さを発揮し、「オレンジ旋風」と讃えられ、陸上静岡の名を一躍高めました。

また、おなじみとなりました炬火(きよか)リレーもこの静岡県体から始まったもので、以来国体のシンボルともなっています。今回はどのような国体となるのでしょうか。今から大変楽しみです。

す。また、当町からも、国体への出場を目指している選手の方がいると思います。ぜひ、一人でも多くの方が出場し、活躍されることを期待しています。

**七月二十一日〜二十日  
リハーサル大会が行われます**

NEW!!わかふじ国体の開催に万全を期するため、本大会の一年前の平成十四年に、リハーサル大会として三十九の競技で五十五の大会が開催されました。

当町においては、七月二十一日〜二十二日に「第五十二回中部日本六人制バレーボール総合男女選手権大会」の一般男子の部が富士川町総合体育館で開催されます。大会には、本県を含めて中部九県から十二チームが参加します。出場チームの決定は六月末頃となる予定です。

この大会には、国内の一流バレーボール選手が参加し

ます。この機会に総合体育館において、一流のプレーを直にご覧いただき、その迫力と魅力を味わっていただきたいと思えます。なお、観覧は無料となっています。

**富士川町は成年男子六人制  
バレーボールの会場です**

平成十五年に開催されますNEW!!わかふじ国体では、当町の富士川町総合体育館を競技会場として、成年男子六人制バレーボールが実施されます。

平成十五年十月二十六日〜二十九日までの四日間を開催期間として、全国九ブロックから勝ち抜いた九チームに本県チームが加わった十チームで優勝が競われる予定です。すでに、関係機関のご協力を得てNEW!!わかふじ国体富士川町



実行委員会が立ち上がり、実施に向けて着々と準備が進められているところです。

NEW!!わかふじ国体の成功に向けて、今後町民の皆さん方にも、会場でのスタッフや花いっぱい活動への参加など、ボランティアとしていろいろな形でご協力をお願いしたいと考えています。多くの方々のご参加をお願いいたします。

この国体に関します情報は、富士川町ホームページからも、ご覧いただけます。ぜひアクセスしてみてください。アドレスは次のとおりです。

http://www.fujikawa-cho.com/kokutai/index.html  
 ◎問い合わせ先◎  
 役場まちづくり課未来事業室  
 ☎〇五四五―八一一四八―七

▲昨年の宮城国体のバレーボール会場の様子



**NEW!!わかふじ国体」リハーサル大会開催**

中部日本6人制バレーボール総合男女選手権大会 (一般男子)

**7/21 ~ 7/22**

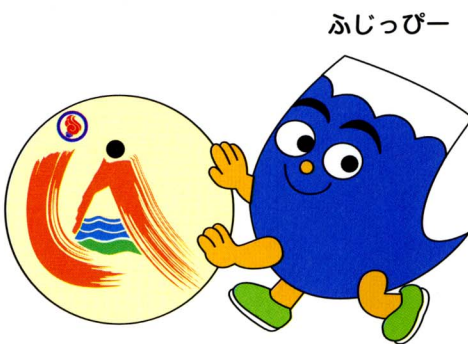

◆◆『NEW!!わかふじ国体』リハーサル大会◆◆

- 大会名 第52回中部日本6人制バレーボール総合男女選手権大会 一般男子
- 競技日程 平成14年7月21日(日) ~ 22日(月)
- 競技会場 富士川町総合体育館
- 参加チーム

12チーム

- 9県：静岡県・愛知県・岐阜県・三重県・新潟県・富山県・石川県・福井県・長野県
- 推薦：開催県チーム(静岡県)
- 前年度優勝チーム(愛知県)
- 前年度準優勝チーム(新潟県)

**円滑な運営に向けて、ご協力をお願いします!**  
**NEW!!わかふじ国体・リハーサル大会**  
**実施本部員等委嘱状交付式**

各団体の代表者の方々に委嘱状を交付しました。



五月二十九日に、サン・クレア富士川において、七月に開催されますリハーサル大会の実施本部員と協力員に対する委嘱状交付式及び説明会が行われました。

当日は、NEW!!わかふじ国

体富士川町実行委員長であります坪内町長より、本部長である丸山博康助役を始めとする町職員や町体育協会、町女性団体連絡会等の一九一名の皆さんに委嘱状が交付されました。

富士川町らしい心こもったおもてなしで選手の皆さんに気持ちよく試合をしてほしいと思います。



【協力団体名】

- ・町体育協会
- ・町交通指導員会
- ・庵原地区消防組合
- ・町女性団体連絡会
- ・町バレーボール協会
- ・チームふじっぴー
- ・町体育指導委員会

これを受けて、本部員と協力員を代表して、森勝之さん(町バレーボール協会)が決意表明を行いました。大会の円滑な運営と町のイメージアップのため、皆さんのご協力をお願いいたします。



# 「ゆとりと豊かさの実感できるまちづくり」をめざして!

## 共に造ろう 安心して住める町づくり - 「町民の声」事業

平成十年七月から始まりました「町民の声」事業は、町民の皆さんの率直なご意見・ご提言を町の各施策に反映させていくことを目的としています。

この「町民の声」に寄せられた中から、四人の方のご意見・ご提言を紹介したいと思います。

**町立幼稚園の三年保育を実現してほしいと思います。**  
(小池区 望月ひとみさん)

**(回答)**  
教育委員会としましては、幼児における教育は生涯にわたる人間形成の基礎を培うための大切なものであると考えております。

特に三歳児においては心身発達の基礎となる時期であり、自己中心的であるものの、心が外に向かう時期でもありますので、この時期にこそ、多くの仲間と一緒に過ごすことがより重要となります。

しかし近年では、少子化の進行によって地域において一緒に遊ぶことのできる子どもの数が減少する一方で、親の過保護や育児不安

などが社会問題となるなど、幼児を取り巻く状況が大変変化してきています。このような状況の中で幼稚園において計画的に構成された環境の下での集団生活を体験することは、幼児の成長にとって大きな意義を持つものと考えております。そのため、平成十五年度より町内の公立幼稚園において三歳児保育を実施する予定で、受け入れ態勢の整備を図っていくこととしております。



本年一月にホームページが開設されて以来、Eメールでもご意見が寄せられています。

あの情けない、そして町外に対しても恥ずかしい図書館を何とかしてください。あの程度が富士川町の文化水準だと思われてしまいます。たいした産業のないこの町にとって、人的資源こそ唯一の産業となるものではないでしょうか。文化・教育軽視の町政には納得がいきません。  
(匿名)

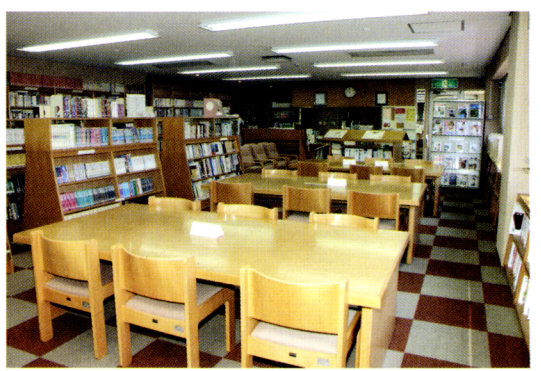

**(回答)**  
町でも図書館の建設は必要であると思っております。そのため、平成十一年度に教育施設基本調査報告書を作成し、十二年度は図書室利用者のアンケート調査、十三年度は図書室の二十四時間開室サービス可能性調査等を行ってまいりました。

建設までには、この後、基本調査報告書に盛り込まれた候補地周辺の測量や基本設計、実施設計等の手順を踏まねばなりません。

こうしたハード面以外にも、図書館ができれば当然、専門職である図書館司書の配置が必要となります。

建設までには、この後、基本調査報告書に盛り込まれた候補地周辺の測量や基本設計、実施設計等の手順を踏まねばなりません。こうしたハード面以外にも、図書館ができれば当然、専門職である図書館司書の配置が必要となります。

ます。このため、担当する図書館司書の養成を計画的に進めているのが現状です。

しかし、教育委員会が所管する施設には、この他にも幼稚園や小中学校、体育館等、早急に建設や改修の必要な施設がたくさんあります。優先順位をつけますと、学校教育施設の充実が最優先となり、これらの整備ができた時点で図書館の建設となります。

このため、現時点では、既存の図書室をいかに充実させ、皆さんへのサービスを行っていくか、多方面から検討しています。何か良いご提言がありましたら、ぜひ公民館職員へお聞かせ下さい。

が建ち並んでおり、道路の拡幅が難しい状況です。

今後、家の建て替えの際に、道路用地について皆さんの理解と協力により、拡幅整備を進めていくように考えております。



◎「町民の声」にご意見・ご提言をお寄せください  
〒421-1305  
富士川町岩淵二二  
富士川町役場総務課広報広聴係  
E-mail:homepg@town.fujikawa.shizuoka.jp

の自転車・歩行者道が新たに都市計画決定されましたので、快適で安全な利用者にやさしい道になると思えます。

②ご指摘の道路は富士川駅から八坂神社入り口までが一般県道岩淵・富士川停車場線で、それから楽座までが一級町道の上町小山線となっております。

中央線が設置できる道路は五・五メートル以上の道路です。なお、歩道は東名高速のボックスを出た所から楽座まで最小一・五メートルで設置されているのが現状です(※現在の道路構造令では自転車・歩行道は最小三メートルです)。



さて、ご指摘の道路に歩道を設置した場合、二車線道路ではなく一車線道路扱いとなります。平成十一年度の当箇所の交通量は平日十二時間観測で六、七二六台です。この台数を一車線に対応することは問題であり、渋滞やそれに伴う騒音、排気などの問題が今以上発生します。

それでは、歩行者の安全は?と言われますと、期待にお応えできそうな返答ができなく苦慮しています。

一番の良策は、車道二車線で歩道が設置できるように、沿線の方々が住居移転を含んだ用地協力をしてくれる確約をもって県に要望することだと思います。県財政も大変厳しい中で事業要望を行うには確約を持っていかないと実現は難しいと思います。

歩道設置についてのお気持ちは十分わかりますが、用地、財政、環境問題を考えると、実現性は薄いと思います。

町といたしても、住み良い街づくりに向けて可能な限り頑張っておりますので、これからもよろしくお願ひ致します。

**(回答)**  
現在、駅前入り口付近については、道路の拡幅を検討していますが、等覚寺方面は道路沿いにか

新々富士川橋には、四メートル

①新々富士川橋の計画図面等、情報をホームページに載せて下さい。自転車でも安心して通勤、通学できるような道になることを期待しております。

②富士川駅から楽座への旧道について、中央線のある道になっていますが、狭いため、歩行者にとって危険な道です。狭い道の場合、中央線をなくした方が事故が少ないという記事をなにかで見たいという記事があります。歩道をしっかり造り、中央線をなくしたらどうでしょうか。

(中野台区 池田正章さん)

**(回答)**

①全世界に周知したいため基本的には、今までどおり「広報ふじかわ」で情報を提供したいと思っております。五月号や今月号で進捗状況等を取り上げております。

これと併せて、富士川町のホームページにも掲載していく予定です。



安全で、快適な道路をめざして！  
**～新々富士川橋架橋建設計画～**

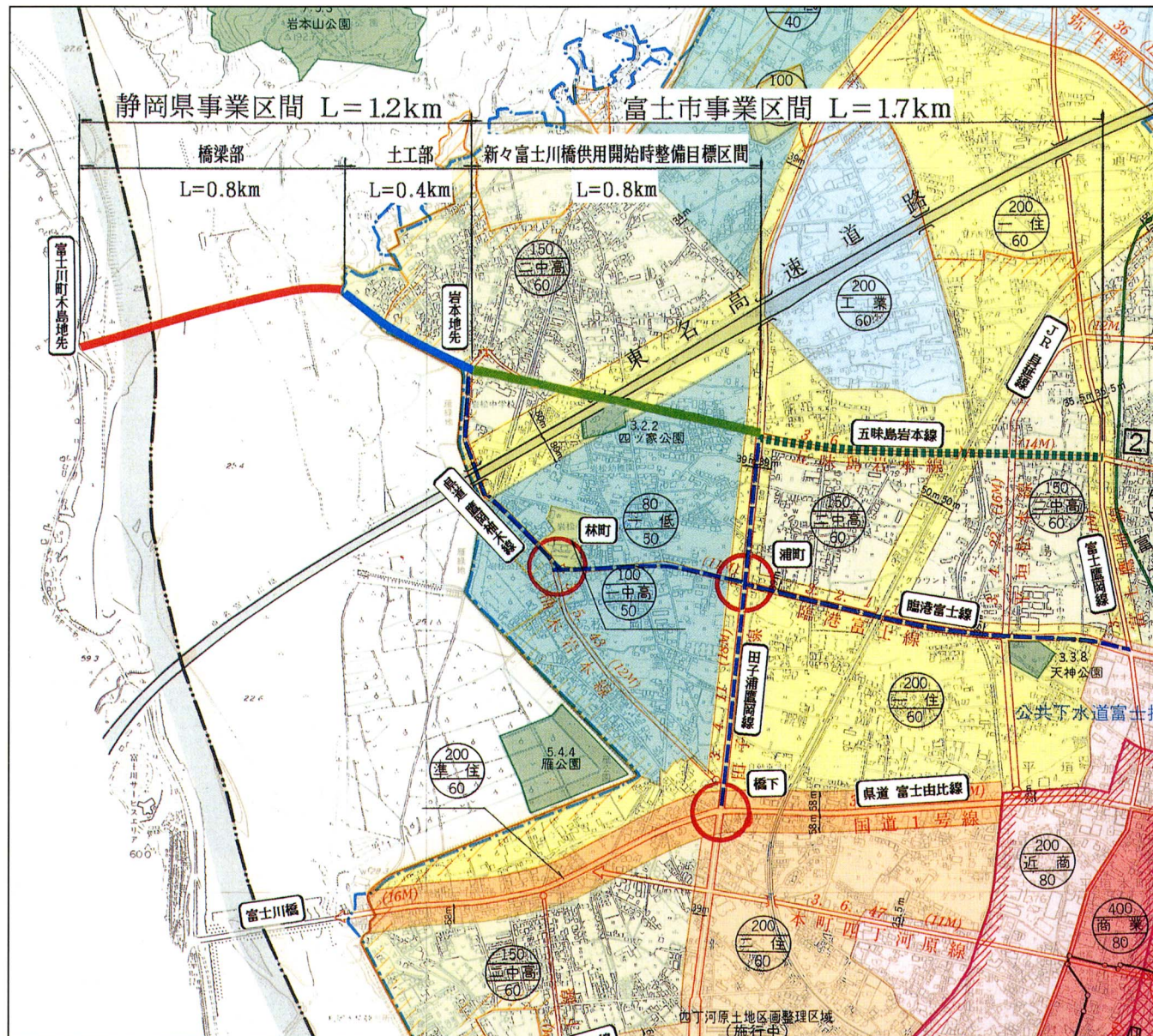

▲富士市側から、木島交差点付近を望む。

橋梁部横断面図

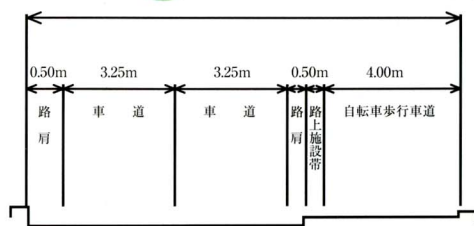

土工部横断面図

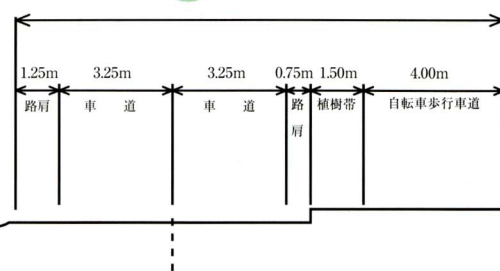

先月号で、都市計画決定されました「富士川雁堤線」について説明しましたが、今回はその事業区間を図で示したいと思います。  
 上図のとおり、新々富士川橋の架橋ルートは、富士川町側は県道富士川身延線の木島交差点付近、富士市側は岩本付近となります。  
 なお、橋梁部と土工部の断面図も付けましたが、四メートルの自転車歩行道や沿道の良好な生活環境の確保のため一・五メートルの植樹帯が設けられ、利用者が快適で安全に利用できるように配慮されています。



「子ども読書フェスティバル in 富士川」開催

本に親しもう！

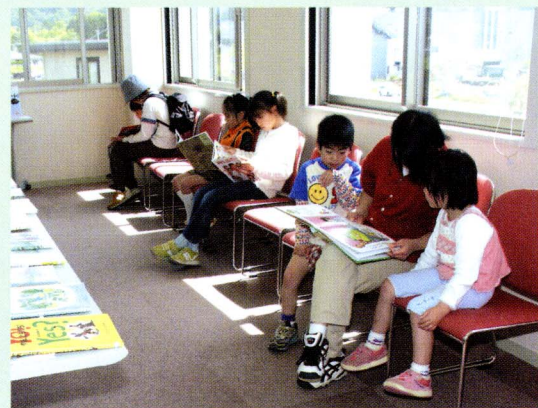

この事業は、県立中央図書館と町中央公民館との共催で読書離れが叫ばれる中、幼児期から読書に親しんでもらうことを目的として、サン・クレア富士川を会場に行なわれました。

会場には、乳幼児への読み聞かせに適した「ブックスタート」用絵本や大型絵本、海外の絵本の原書など約三百九十冊の絵本が並べられ、会場を訪れた子どもたちは、お母さんと一緒に絵本を読んでいます。  
 県立中央図書館では、昨年度から子ども用の絵本を扱うようになり、すでに四千五百冊の本を購入しています。今回展示された絵本は、八月一日より町中央公民館図書室（☎八二一三三三三）において申込み及び貸出しができるようになります。

5/19 富士川町長選挙  
 坪内伸浩氏当選しました！



五月十九日(日)に投票が行われました富士川町長選挙では、現町長の坪内伸浩氏が当選いたしました。  
 投票日翌日の五月二十日には、当選証書付与式が役場大会議室において行われ、宇佐美正己町選挙管理委員長より当選証書が渡されました。  
 坪内町長は、六月十一日より第三十二代町長として、二期目の町政運営に当たっています。

当

坪内 伸浩 六六八二票  
 井上 保 三六七九票

【開票結果】

有権者数 一三、八八五人  
 投票者数 一〇、四九三人  
 投票率 七五・五七%

お母さん

絵本の「読みきかせ」  
 子どもたちの笑顔に支えられて

「子ども読書フェスティバル」において、市川美代子さん（富士松野）による「読み聞かせ」が行われ、多くの親子連れなどが楽しめました。  
 市川さんは、毎月第三土曜日に中央公民館で、子どもたちに絵本の「読み聞かせ」を行っています。

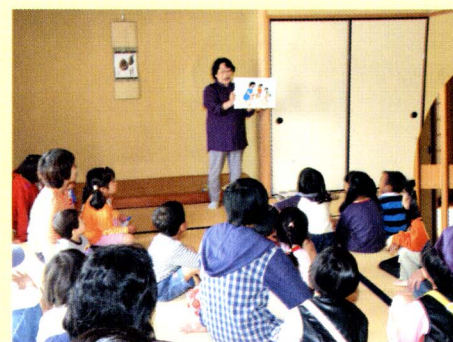

市川美代子さん

市川さんが「読みきかせ」を始められたのは、中央公民館が完成した翌年の昭和六十一年からです。長く続けてこられた理由を伺いますと、「本が好きだったことと、子どもが大好きだからかな。」と市川さん。絵本の蔵書は四百冊を超え、自宅の一部屋をその置き場に充てているのだそうです。  
 幼児から小学校低学年までの子どもたちが対象ですので、市川さんは時間は一時間以内とし、話だけでなく折り紙や手遊び、紙芝居など、目先を変える工夫もされています。  
 「私一人ではなく、何人か仲間がいれば、怖い話や楽しい話などいろいろな話ができるのに。」と市川さんは話してくれました。  
 華やかではなく、地味な活動だけれども、子どもたちの笑顔が楽しみ、という市川さんは、一緒に活動してくれる仲間を募集しています。関心がある方は、中央公民館（☎八二一三三三三）までお問い合わせください。



# 「心で聴こう子どもの言葉、心で観よう子どもの姿」

## ファミリーフェスティバル 2002FUJIKAWA



五月五日(土)から十一日(土)までの児童福祉週間に合わせて、県内ではさまざまな児童福祉関連行事が行われました。当町においても、五月十一日に総合体育館で、県子ども会連合会主催による「父親参加型交流ファミリーフェスティバル2002」が開催されました。

小雨交じりのあいにくの天気でしたが、体育館の外では竹細工やニュースポーツ、バルーンアート、金魚すくい、輪投げなどの体験コーナーに多くの親子連れが詰めかけました。

# まちのできごと



▶館内でニュースポーツをしました。



▶自分で竹を削って竹トンボを作りました。よく飛んだかな!?

## 「新町公園」完成記念イベント 区民そろってゲームを楽しみました!

5月26日、平成13年3月末に完成しました「新町公園」において、新町区主催の完成記念イベントが行なわれました。参加した多くの区民はゲームやビンゴ、抽選会などを楽しみました。



区民の憩いの広場として、活用してください。

九十五歳を迎えられました佐野萬平さん(新町)宅を、五月二十三日に坪内町長が訪問し、長寿者介護慰労金と寿詞を贈りお祝いしました。佐野さんは、転倒による大腿骨の骨折をしてから足が不自由となりました。が、お元気にお過ごしです。

また同日に、佐藤君子さん(木島)の代理者に対して長寿者祝金を贈りお祝いしました。



▲佐野萬平さんです。お健やかに過ごしてください。

# 95歳、おめでとう!

薫風に誘われて心地よい汗を流しました!

## 第12回富士川健康ウォークがおこなわれました

～ちょっと得した気分のサンデーウォーク～

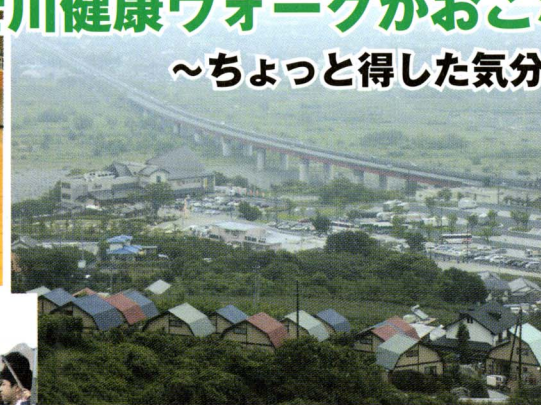

五月十二日(日)に、富士川健康ウォークが行われ、一八チーム・三八五人の皆さんが参加されました。当日は、木島区にあります総合体育館を発着点として、参加者は岩淵コース・松野コースに分かれ清々しい新緑の中、スタンプリバーを楽しみました。

ゴールの総合体育館駐車場では豚汁の無料飲食コーナーが設けられ、また、苗木の無料配布などが行われたほか、館内で町体育指導員によりニュースポーツ体験コーナーが開催されました。

## 赤十字家庭看護法講習会に参加してみませんか?

この講習会では、すこやかな老年期を過ごすための知識や高齢者の日常生活の自立支援に必要な介護の知識と技術を学びます。

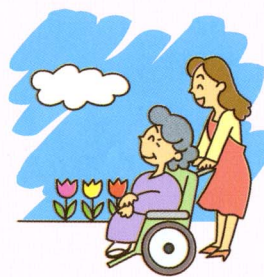

- ☆開催日 七月二十二日、二十三日、二十四日、二十五日
- ☆時間 午前九時三十分～午後四時 (最終日は午後五時)
- ☆開催会場 静岡赤十字病院(静岡市追手町八二)
- ☆募集定員 二十五名
- ☆対象者 十五歳以上で四日間参加できる方
- ☆応募方法 六月二十四日より電話にて受付 (先着順、定員になり次第締切り)
- ☆参加申込先 静岡赤十字病院 電話〇五四―二五四―四三二一
- ☆持ち物 筆記用具、実技のできる服装 (ヒールの低い靴、ズボン)
- ☆講習会費 教材費 千円



# 保健センター だより



## 「基本健康診査」と 「大腸がん検診」のお知らせ!

七月三日(水)から、保健センターとサン・クレア富士川を会場に、基本健康診査と大腸がん検診を行います。

「基本健康診査」は四十歳以上の人を対象に、身体計測、問診、理学的検査、血圧・尿・血液検査を行います。医師の判断によって必要な人には、眼底・心電図検査が追加されます。(健診料:一〇〇〇円)

「大腸がん検診」は四十歳以上の人を対象に便から消化管の出血の有無を調べる検査です。(三〇〇円)

昨年(三〇〇〇円)の検診の結果、要医療(医療機関に受診)と判定された方は全体の四五・三%いらっしゃいました。そのうち医療機関へ受診した方は八一・五%となっていますが、四十歳代の方の受診率は五四・九%と低くなっています。せっかく受ける健診ですので、健診結果をそのままにしないで上手に活用し、健康な毎日を過ごせるようにしましょう。

健診結果の見方がわからない方は、保健センターの保健師にお問い合わせ下さい。また、成人健康相談を月の終わりの火曜日に保健センターとサン・クレア富士川にて開催いたします。気軽にご利用下さい。

### ◆◆ 今月の各種相談日 ◆◆

- ◆巡回精神保健総合相談  
精神的な病気、思春期の問題、老人性痴呆、アルコール問題などの相談を行います。  
(※原則として予約してください。)  
日時 6月25日(火) 9:30~11:00 13:30~15:00  
会場 保健センター  
申込み 富士川町保健センター (☎81-4807)
- ◆精神保健福祉相談  
日時 6月26日(水) 13:00~  
会場 県中部健康福祉センター  
内容 ストレスによる悩み、精神的な病気かどうか等について、精神科医師が担当します。  
申込み 電話で(☎0543-67-1144)
- ◆エイズ検査・相談  
日時 6月19日(水) 9:00~11:00  
会場 県中部健康福祉センター  
内容 検査は匿名で受けることができます。相談・検査希望者は事前に連絡をしてください。  
申込み 電話で(☎0543-67-1140)
- ◆骨髄ドナー登録  
日時 6月25日(火) 10:00~11:00  
7月 9日(火) 10:00~11:00  
会場 県中部健康福祉センター  
申込み 希望者は事前に連絡して下さい。(☎0543-67-1140)

## 障害のある方を扶養する保護者に 心身障害者扶養共済制度が有ります

障害のある方を扶養する保護者が、自分が先に亡くなった後や重度障害になった後の心配を少なくするために、毎月一定の掛け金を拠出し、その扶養する保護者が死去又は重度障害になった時に、残された障害のある方に終身一定の年金を支給するものです。

★内容  
・加入者が死亡した場合及び重度障害となった時、障害のある方に月額二万円(一口)が支給されます。  
・対象の障害のある方が死亡した場合又は脱退した場合に弔慰金、脱退一時金が支払われます。

★支給対象者の要件  
・保護者の加入時の年齢が六十五歳未満の者。  
・障害程度は知的障害、身体障害者手帳一〜三級又は前述の障害に準ずる者。

★手続きの方法  
役場健康福祉課まで、次の書類をご持参下さい。

①加入等申込書  
②住民票  
③申込者(被保険者)告知書  
④身体障害者手帳、療育手帳等  
⑤年金管理者指定届書  
⑥印鑑

# 福祉

## 情報ボックス



問い合わせ先  
役場健康福祉課  
☎81-4808

## 福祉でまちづくりを

### 【第五回】計画策定作業部会

●作業部会の終了  
今年の一月から四月まで四回にわたり開催した地域保健福祉計画策定のための作業部会が終了しました。昨年度の地域での懇談会やアンケートで課題や問題になったこと、又はこれは富士川町として今後も残していきたいことなどを整理して、ひとつの表にまとめました。

この作業部会は、一般公募による委員の方を中心に民生委員の代表、保健委員の代表、食生活改善推進委員の代表、社協や行政の職員がそれぞれ意見交換のための会議を持ちました。毎回、三時間から四時間にわたる熱心な討議で、明日の富士川町を住みやすくするための知恵を出し合いました。その内容は、ベンチマークシートという方法により整理され、次の段階における討議資料となります。作業部会にご参加いただいた委員の皆さんありがとうございました。

●政策素案策定のための部会  
作業部会が終了しましたが、これからは、作業部会において整理されたものを更に精査して、具体的な計画策定に向けた素案づくりに着手していきます。

このコーナーの第二回において「地域保健福祉計画は住民参加の基本です。」とお伝えしました。その基本的な流れを汲み、新たに発足しました政策素案策定部会は、社協職員や行政職員、日本地域福祉研究所の研究者に加え、今までの作業部会の公募による委員等からの代表六名を含む計十五名により計画案まで作成していきます。

●日本地域福祉研究所!?  
ここで、時々「日本地域福祉研究所」という名が出てきますのでご紹介いたします。この研究所は、全国の草の根の地域福祉活動を実践している人々を励まし、その実践を理論化、体系化させ日本の社会福祉教育・研究、実践の向上に貢献したいと一九九四年に発足したNPO法人の研究機関です。その中心は、かつて在宅福祉推進のため、幾度か富士川町においていただき、講演してくださいました日本社会事業大学の大橋謙策教授です。

今回の計画策定にあたっては、同研究所の客員研究員である日本福祉大学大学院の野口定久教授と所員である中部学院大学の小松理佐子助教に助言・指導をいただきます。

また、野口先生のゼミ生十五名もこの計画策定のお手伝いをして下さっています。これからは住民の皆さんのところに資料収集に学生がお伺いすることもあろうかと思いますが、ご協力よろしくお願ひします。

●小中学生の皆さんへ!  
富士川町の「良い所」「悪い(危険な)所」の写真を募集しています。応募いただいた写真は、計画書に使わせていただきます。ご応募お待ちしております。

### 若鮎グループからのお知らせ

## 健康づくりのお手伝いします

### ●若鮎グループ紹介!

富士川町健康づくり食生活推進協議会(若鮎グループ)は、四月十一日に平成十四年度総会を開催し、実践宣言をしました。

### 実践宣言

- 一、健康づくりをみんなで実践し、はつらつ健康県しずおかをめざしましょう。
- 一、すこやかな明日を築くため一日30食品を目標とし、カルシウム摂取とうす味料理の普及に努めましょう。
- 一、子どもに食事の大切さと料理の楽しさを教え、わが家の味をつくりましょう。

本年度も自己学習やボランティア活動を実践していきます。また、健康づくりのお手伝いをいたしますので、ご近所の会員にお気軽に声をかけてください。

### ■地区別会員数 (人)

小山	1	新町本町	3	東町二	1
相生町	7	四十九町	1	南町二	1
上町	1	宮町	5	富士見町	1
舟山町	2	小池	1	八幡町	1
川坂	1	本通四	1	中野台	1
新町	2	東町一	1	大北	1





新着図書・ビデオ情報

▼児童図書▼

イースターのおはなし……ターシャ・テューダー/著  
いたずらふたごチンプとジー……キャサリン アンホルト/作  
宇宙・地球・いのちのはじまり5……榎田 政隆/文・構成  
海へさがしに……デブラ・フレイジャー/作  
おかあさんともりへ……ゲオルク・ハレンスレーベン/絵  
貝殻の採集と観察……馬場 勝良/著  
風はどこで生まれるの?……なかの ひろみ/著  
合衆国憲法のできるまで……ジーン・フリッツ/著  
果物のひみつ……小竹 千香子/著  
十二歳……柳月 美智子/著  
人体探検……リチャード・ウォーカー/文  
ダヤンと時の魔法……池田 あきこ/著  
動物園は大さわぎ……トレイシー・ウエスト/作  
なくなったあかいようぶく……村山 篤子/作  
なつのぼうけん……わたり むつこ/文  
パパとおさんぽ……よこやま みなこ/作・絵  
はるのてがみはなにいろ?……生源寺 美子/作  
むしゃ!むしゃ!むしゃ!……カンダス・フレミング/文  
もう一羽のがちょう……ジュディス・カー/作  
モンスターズ・インク……森 はるな/文  
雄太昆虫記……中川 雄太/作 ほか

▼一般図書▼

うさぎのミミリー……庄野 潤三/著  
凱歌の後……塚本 清史/著  
甲斐源氏と武田信玄……磯貝 正義/著  
「学力低下論」への挑戦……無藤 隆/編著  
寄生虫はつらいよ……藤田 純一郎/著  
教室にいた青い鳥たち……鈴木 健二/著  
現代の経営管理論……佐久間 信夫/編著  
この晩年という時……高橋 たか子/著  
ザ・ジョーカー……大沢 在昌/著  
事故係生稲昇太の多感……首藤 瓜於/著  
尺八の歴史……上野 堅実/著  
春風落月……阿川 弘之/著  
深夜の孤宴……辻井 喬/著  
雪舟の旅路……岡田 喜秋/著  
著作権100の事件簿……富樫 康明/著  
東大で上野千鶴子にケンカを学ぶ……日本経済新聞社/編  
何がどうなるベイオフのすべて……井上 ひさし/著  
にほん語観察ノート……内館 牧子/著  
忘れないでね、わたしのこと……内館 牧子/著  
ワールドカップ・メランコリー……サイモン・クーバー/著  
ワールドサッカーガイド……クライブ・ギフォード/著  
ワールドカップを読む……二宮 清純/著 ほか

静岡県立大学・富士常葉大学  
特別公開講座の受講生を募集

公民館では、ただいま静岡県立大学・富士常葉大学特別公開講座の受講生を募集しております。

本年度は、前期(6~9月)に静岡県立大学、後期(10~12月)に富士常葉大学の先生をお迎えして開講いたします。

＜前期＞

- ・地方分権と新しい自治体経営の可能性：  
北大路信郷先生 (6/28,7/3,4,17,18)
- ・人間と社会の心理学：  
西田公昭先生 (6/28,7/17,31,8/21,28)
- ・朝鮮半島情勢の展開と日本・アジア：  
小針進先生、奥園秀樹先生、平岩俊司先生、伊豆見元先生 (6/28,7/5,12,19,26)

＜後期＞

- ・富士川断層と東海地震：  
徳山明先生、重川希志依先生、井野盛夫先生 (11/5,12,16,26,12/7)
- ・欧米の今と日本の未来-21世紀の生活提案-：  
松田美夜子先生 (10/23,11/6,13,20,12/7)
- ・富士山の野外観察：  
佐野貴司先生 (10/5,12,19,11/9,12/7)

各講座5回で、受講料は1講座3,000円です。お問い合わせ、お申し込みは中央公民館まで。前期の締め切りは6月20日までです。お忘れなく。

☎0545-81-2333

戸籍のまげ 3月21日~5月20日届け出分(敬称略)

区名	氏名	保護者	区名	氏名	年齢
小池	佐野耕生	裕之	木島	望月利男	72
東町二	大槻春奈	直樹	小山	木村浩策	96
南町二	小林麟太郎	雄一	宮町	佐野重治	75
富士松野	長洞未於	和伸	南町一	藤原マサ	92
大北町	蓮池日和	永伸	富士松野	佐野文藏	102
大北町	杉山幸輝	典孝	大北町	浅宮輝夫	85
中野台二	森野裕成	幸司	中野台二	鈴木忠芳	53

◆訂正とお詫び◆

五月号の「戸籍のまげ」のおめでとうの欄で、小池区の佐野裕之さんのお子さんの耕生(こうせい)さんと大北区の杉山典孝さんのお子さんの幸輝(こうき)さんのお名前が誤っていました。お詫びして訂正いたします。

総合相談

- ◇地域福祉センターにおける  
●人権・行政・交通・心配ごと相談  
六月二十日(木)  
午前九時三十分~午後三時
  - 法律相談  
六月二十日(木)  
午前十時~午前十一時三十分
  - 結婚相談  
六月二十四日(月)  
午前九時三十分~正午
  - ◇サン・クレア富士川における  
●人権・行政・交通・結婚・心配ごと相談  
七月十二日(金)  
午前十時~午後三時
- ◎問合せ/町社会福祉協議会  
☎八二〇二九九



短歌

富士川短歌会

行き行きて林は尽きずなほ行けば足病む者のわれを呼ぶ声  
清水市 望月 美男  
みどり濃き山をめぐらす露天風呂裸身まばゆく乙女立ちをり  
本通り 桐谷 静子  
昨日植ゑしトマトの苗は葉を広げ生きたとせり吾が立つ前に  
相生町 藤沼 満  
磨崖仏おろがむと来し国東に鬼の造りし石段を這ふ  
小池 土橋 節子  
わが作りし伽羅路うましと孫の言ふ宮廷料理はもう飽きたとも  
宮 町 荻野 敏音  
春の疾風ひびく坂道よろめきて甘夏運ぶ一輪車押す  
四十九町 塩川 恒子  
姪の田より縄文土器の出でしニユース堆肥にて作りし米旨かりき  
本通り 清 芳枝  
散るさくら雪降るごとき石段をなづみ登りておくつきに来ぬ  
木 島 角替千鶴子  
嫁の家を訪はむと蓬餅提げてさくら散るホームに電車待ちある  
半在家 深沢 幸江  
子と我の心ひとつになりしならむブラットホームの富士共に仰ぎて  
相生町 花田 知子  
百年経し柱時計の音聞きぬ一首の歌にかかづらひるて  
相生町 長谷川ゆり子  
風花の如く吹かれて散るさくら彼岸の寺を華やかにして  
新町本町 深沢千代子  
母を笑ひし如くにわれも笑はるる針に通らぬ糸になづみて  
蒲原町 深沢 常子  
黒々と髪染めて美しく見ゆるかな子の担任の女性の教師  
四十九町 加藤 孝子  
自然歩道をゆく人ら時折振り返る入りつ日染めし富士の苗を  
舟山町 望月 八代



旬に一度は味わいたい  
揚げなすと豚肉の煮物

半分になり、幅1.5cmの斜め切りにする。すぐになすを揚げ油に入れて1~2分揚げ、油をきる。

②フライパンの揚げ油をあけて拭き、強めの中火にかける。炒めて肉の脂分を出す。

③玉ねぎを加えて炒め合わせ、しんなりしてきたら酒1カップを入れて煮立て、しょう油 大きじ3となすを加える。4~5分煮てなじませ、好みで粉山椒をふる。酒をたっぷり使うのが、おいしく作るコツ。

☆材料(四人分)  
なす6個、豚バラ薄切り肉120g、玉ねぎ1/2個、好みで粉山椒 適宜、塩、胡椒、酒、みりん、しょう油、揚げ油

☆作り方  
①豚肉は大きめの一口大に切ってほぐし、塩・胡椒少々をふる。フライパンに揚げ油を1cmほど入れ、高温(185~190℃)に熱しはじめる。なすはヘタを落として縦

6月の納期のおしらせ

町県民税 一期分 7/1  
忘れずにお願ひします。



# CALENDAR

## 予定表(6/15~7/14)

■ 職業安定所職業相談 (役場まちづくり課 ☎81-4809)  
 日時：7月17日(水) 午前9時30分~正午  
 会場：役場2階会議室

30	29	28	27	26	25	24	23	22	21	20	19	18	17	16	15	
日	土	金	木	水	火	月	日	土	金	木	水	火	月	日	土	
																保健センター
																中央公民館
																総合体育館
																サン・クレア富士川
																児童館

■ 年金相談 (役場町民生活課 ☎81-4805)  
 ◆ 役場2階会議室 午前9時30分~午後3時  
 6月20日(木) 7月2日(火) 7月9日(火)  
 ◆ サン・クレア富士川 午前9時30分~午後2時30分  
 7月4日(木) 7月23日(火) 7月30日(火)

■ 犬・猫の引き取り ■  
 富士川町役場 10:00~10:30  
 6月25日(火) 7月2日(火) 7月9日(火)  
 7月23日(火) 7月30日(火)

14	13	12	11	10	9	8	7	6	5	4	3	2	1	
日	土	金	木	水	火	月	日	土	金	木	水	火	月	
														各行事開催場所
														町への寄附金
														社会福祉事業へ



# シリーズ町の文化財 NO.3

## 町 地方歴史民俗資料館

富士川町南松野桑木野にあった稲葉家の住居は、十八世紀中頃（二五〇～二二〇年前）の建築と推定されています。

ご協力をいただき、昭和四十七年に現在の場所に移築復原しました。

さらにこの稲葉家住宅建物を町指定文化財に指定し、建物を公開することにしました。これが現在の町地方歴史民俗資料館です。建物の公開だけでなく、館内には町内で収集した鍬や踏臼、田下駄などの農具、お膳、漆器、めんば、和筆筒などの生活用品、機織機、紙漉き用具などの生産道具を展示しています。

また、併設する資料倉庫では町で出土した縄文時代、弥生時代、古墳時代、奈良・平安時代の土器や石器を展示しています。

稲葉家は桑木野の大家といわれた家で、その建物は漢字の「田」の字型の間取りで、構造、外観共に富士川下流域の農家の典型的な形を残しています。昭和四十六年、住宅の建て替えのため、この建物が取り壊されることになりました。

町はこの歴史建造物を後世に伝えていくため、当主稲葉源一氏が



茅葺き屋根の家屋は、今では町内でみることがほとんどできなくなっていました。

### 問い合わせ先

富士川町教育委員会  
☎ 81-4814

## 一里塚

6月には父の日があります。5月にある母の日よりも、どことなく地味なイメージのような気がします。父の日も母の日と同様に、世界的にある記念日なのにどうして？ということになります。考えてみれば、子供が成長するのにつれて、両親（とりわけ父親）と触れ合う時間は年々短くなってきたからだだと思います。そうすると、言葉を交わす機会すら少なくなってしまいます。

普段は照れくさくて言いにくい感謝の言葉も、こんな記念日をきっかけにして伝えてみるのはいかがでしょうか。「お父さん、いつもありがとう」と。そうすれば、一緒に過ごす時間は少なくとも家族を何より大切にする父親が、そこにいるはずです。 (A.Y)



### まちのメモ

平成14年6月1日現在

人口	17,482人
男	8,528人
女	8,954人
世帯数	5,304世帯

## まちかどトピックス



▶午前十一時四十五分です



▶午前十一時三十五分です

写真提供：加藤義明さん（旭町）

## 歌碑が日時計だった!? 昭和天皇歌碑

中央公民館の駐車場付近にある昭和天皇御製歌碑公園をご存じでしょうか。御影石の歌碑には、昭和五十七年の歌会始の儀に際して昭和天皇が新幹線の車窓からみた富士川の印象を詠まれた次の御製が刻まれています。

「ふじのみね雲間に見えて富士川の橋わたる今の時の間惜しも」  
また、この歌碑には日時計の機能があり、写真のように昭和天皇の誕生日である四月二十九日正午頃になると、下の台座の楕円石に光が当たるようになっていきます。

## 広報ふじかわ

6月号 No. 491  
2002. 6. 12

発行／富士川町総務課 ☎0545-81-4800 FAX0545-81-2710  
〒421-3305 静岡県庵原郡富士川町岩淵121番地  
ホームページアドレス <http://www.fujikawa-cho.com>  
電子メール [homepg@town.fujikawa.shizuoka.jp](mailto:homepg@town.fujikawa.shizuoka.jp)

印刷／黒船印刷株式会社