

ふじかわ

No.469 **8**

発行日／平成12年8月9日



今月号の主な内容

- 防災について……………P2～3
- 自主講座始まりました……………P4～5
- バレーボールフェスティバル……………P6
- 国勢調査が行われます……………P7
- 交通事故が増えています……………P8
- 富士川思い出写真館……………P9

第二幼稚園で夏祭りが行われました。やぐらが組まれ、太鼓が打ち鳴らされ、すっかり夏本番です。子どもたちも元気一杯におどりを踊りました！

ことしの目標「環境美化と人にやさしいまちづくり」

■東海地震の被害予測

- ① 地震が「予知された」時には死者は376名、「予知されない」時には2,574名
- ② 人的被害発生要因は、建物倒壊、津波、火災、山崩れ、落下物、ブロック塀倒壊など
- ③ 建物（全県143万棟）の被害率は52.8%
- ④ 電気、電話、ガス、水道などのライフラインは12日から1ヶ月程度の被害が発生する。
- ⑤ 道路は約1割が通行止めとなる
- ⑥ 港湾施設は約4分の1被害が発生する

- ☆我が家の耐震化、ブロック塀や門柱の耐震性向上を図る
- ☆家具の転倒防止と落下防止
- ☆火災を出さない対策
- ☆食料と飲料水の備蓄…七日分の食料と三分の飲料水
- ☆非常持出し品の準備…家族構成と地域の危険度を考慮

■東海沖に発生した主な地震

年代	地震名
1498年	明応地震
1605年	慶長地震
1707年	宝永地震
1854年	安政地震
1944年	東南海地震

によつては震度七も想定されています。日本列島の太平洋沿岸では、プレートとの潜り込みによる地震がかなり正確な周期でくり返し起こっています。東海沖に発生した過去の巨大地震を調べてみると、九十年から百五十年周期で繰り返して発生していることが分かります。

地震が発生し、地震のエネルギーは放出し終わっていると考えられています。

ところが、駿河湾から御前崎沖では、安政の地震以来大きな地震がなく、地震のエネルギーが残っており、地震活動の空白域と呼ばれ、近い将来、巨大地震の発生が予想されているのです。

東海地震に対する観測体制が整備されているとしても自然現象は非常に複雑です。常に予知がうまくいくとは限りません。その意味からも、東海地震が事前に予知されて、事故なく避難が行われるとは、誰も保証ができません。ですから、もう一度、地震などの災害に対する備えが出来ているか、皆さんの家庭でも見直していただきたいと思います。その際には、次のことに注意しましょう。

防災について考える



東海地震への備え、出来ていますか!?

積極的に防災訓練に参加しよう

地震相次ぐ！ 防災対策大丈夫!?

今年の三月三十一日に北海道・有珠山が噴火しました。そして六月二十六日には伊豆諸島の三宅島が噴火、そして七月一日にはその隣の神津島・新島付近で震度六の地震が起きています。

家庭の防災 もう一度見直して!!

有珠山や三宅島の場合は、観測体制が整備されていたため、素早い火山情報により、噴火前に住民の避難が完了するなど、犠牲者がありませんでした。しかし、神津島や新島では、土砂崩れやブロック塀の倒壊、地盤の陥没などの被害があり、がけ崩れにより男性一人が車ごと生き埋めとなり死亡する状況となっています。

観測体制の整備とデータの蓄積が明暗を分けたとも言えるかもしれません。

東海地震は、昭和五十一年八月に東大助手の石橋克彦さん(当時)が「東海地方に明日地震が起きても不思議ではない」と発言した東海地震説によるものです。

この地震の規模は、マグニチュード八で、県下の大部分の地域で震度六弱以上の揺れとなり、地域

☆防災訓練への参加…予知ありと突発型の違いを理解

☆家族の役割分担と行動を知る

「備えあれば憂いなし」といいます。有珠山の噴火や伊豆諸島の地震による災害は、決して他人

事ではありません。九月一日の防災訓練には積極的に参加し、初期消火訓練、応急救護訓練、避難訓練などを通して、いざという時に的確な行動がとれるようにしましょう。

《非常持出品の準備をしよう!》

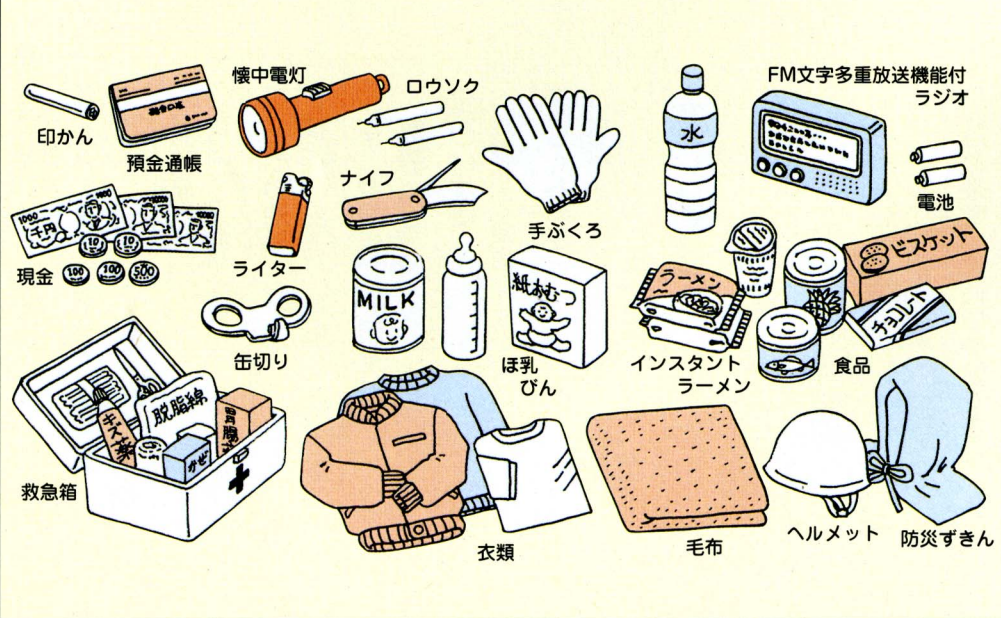

生涯学習バンク「自主講座」のご案内

イキイキ、はつらつ、共に学ぼう！

昨年度に「富士川町生涯学習指導者バンク」への登録を呼かけたところ、様々な分野で活躍されている三十七名の方々の応募をいただきました。

この制度は、町内の各個人、グループなどの生涯学習活動や、より充実した学校教育を推進するために、様々な知識や特技などを持つ方々に、社会教育の講座の講師や学校教育活動における講師など様々な活動の指導者として活躍していただくものです。

この制度を利用していただくと、あなたにふさわしい講師の方が見つかります。そして、いつでも、どこでも学びたいと思ったときに、始めることができます。お気軽にお問合せください。

なお、生涯学習指導者人材バンクでは、募集や会場の確保、自主的な講座の運営方法などのご相談



▲「魅力アップ&カラーセンス講座」

あなたの技能や知識を生かしてみませんか

自主講座・講師名

「魅力アップ&カラーセンス講座」 〔講師〕 富田 和子 (中野台二)	「尺八講座」 〔講師〕 福原 盧山 (富士松野)	「初めの油絵」 〔講師〕 中野 美晴 (室野)	「いま 歌舞伎がおもしろい」 〔講師〕 塩坂 徳代 (川坂)	「楽しい盆踊り」 〔講師〕 北川 安子 (中野台二)	「楽しくお琴を」 〔講師〕 久松 陸子 (川坂) 川田 治美 (木島)	「やさしい英会話」 〔講師〕 斎賀 佳寿美 (小山)	「大正琴講座」 〔講師〕 鮎川 ふじ子 (東町二)	「刻字教室」 〔講師〕 松山 松峰 (南町二)	「街角の茶席に気軽に参加できるように」 〔講師〕 久松 陸子 (堺町) 伊東 きよ江 (堺町) 佐野 百合子 (小池) 宇佐美美代子 (清水町)	「簡単パッチワーク小物」 〔講師〕 井上 悦子 (富士市)	「ツールペイントを楽しもう」 〔講師〕 久能 節子 (富士市)
---------------------------------------	-----------------------------	----------------------------	-----------------------------------	-------------------------------	---	-------------------------------	------------------------------	----------------------------	--	----------------------------------	------------------------------------

に応じるなど支援を行いますので、いろいろな特技や知識を持っている方の登録をお願いしたいと思います。

富士川町教育委員会
社会教育係
☎ 八二一四八二四



▶「いま、歌舞伎がおもしろい」



◀「楽しい盆踊り」



▶「簡単パッチワーク小物」



◀「刻字教室」

生涯学習指導者バンク登録者一覧

氏名	指導内容
太田 芙美子	家庭教育、女性問題、コミュニティづくり
清 堅 司	家庭教育、青少年の育成、健康づくり、スポーツレクリエーション
森 かおる	人権問題、パソコン実務(ワード、エクセル)
吉田 貞夫	生涯学習インストラクター
望月 一民	星座観察、富士川町の歴史
笹山 一二美	バスケットボール、体操、水泳
天野 幸司	バトミントン
阿部 春乃	ストレッチヨガ
古木 悦雄	バレーボール、インディアカ
増田 玲子	トリム体操、体育全般
蒔田 務	卓球
星野 正夫	スケート
中川 麻里	英会話指導
小堺 多喜子	英会話、中国語会話
斉賀 佳寿美	英会話、国際交流
志津 錦 甫	有効微生物を生かした環境教育
大野 敏 江	パソコン実務(ワード、エクセル、一太郎、アクセス)
隼木 淳子	パソコン実務(エクセル)
富田 和子	カラーコーディネーター
中野 美晴	油絵、版画
杉山 正作	漢詩・俳句・短歌・新体詩・現代詩、朗詠
久松 陸子	茶道、琴
宇佐美美代子	茶道
伊東 きよ江	茶道
佐野 百合子	茶道
井上 悦子	パッチワーク、小物
松山 和直	書道(刻字)
塩坂 徳代	古典芸能の楽しみ方
久能 節子	ツールペイント
養 史子	本の朗読、読み聞かせ
望月 喜子	日舞、民舞
北川 安子	新舞踊
福原 盧山	尺八
鮎川 富士子	大正琴
川田 治美	琴
泉 理江	琴
原 郁美	語り、司会、アナウンス、ナレーション



あなたの調査票には
日本の大切な未来がつまっています！

あなたとこのまちの21世紀のために、
10月1日国勢調査を実施します

21世紀へのとびらを
ノックします、国勢調査

《問い合わせ》

富士川町役場企画課

☎81-4802



本年十月一日現在で、全国一斉に国勢調査が行われます。国勢調査は、西暦一九二〇年から（大正九年）から五年ごとに行われており、西暦二〇〇〇年（平成十二年）の調査は、十七回目になります。国勢調査は、日本に住んでいるすべての方が対象になる最も基本的な統計調査です。この調査の結果は、二十一世紀における福祉対策、雇用対策、住宅対策、防災対策などの各種の行政を行うための基礎資料となり、一人一人に還元される調査です。皆様のご協力をお願いいたします。

この「心」と「ストレス」の関係は、ゴムまりを指で押す場面に例えられます。ゴムまりが「心」、指の圧力が「ストレス」と考えてください。ゴムまりは、指で押すとへこみますが、指を離せばすぐに元に戻ります。しかし、あまり強く押し続けると、ゆがみに耐えきれず

「健康」というのは、身体だけでなく、心も健全であることです。近年、大人だけでなく子ども達の殺人事件やいじめが多発しています。病める現代社会の縮図のようです。

「ストレス」という言葉が、これほど一般的になった時代はないでしょう。厚生省の調査でも、現代人の二人に一人が「仕事上の悩み」や「対人関係」などで何らかのストレスを感じています。また、普段ストレスにさらされている人ほど、「疲れやすい」「イライラする」など、心身の異常を多く訴えているなど、現代人の実態が浮き彫りとなっています。

この「心」と「ストレス」の関係は、ゴムまりを指で押す場面に例えられます。ゴムまりが「心」、指の圧力が「ストレス」と考えてください。ゴムまりは、指で押すとへこみますが、指を離せばすぐに元に戻ります。しかし、あまり強く押し続けると、ゆがみに耐えきれず

「健康」というのは、身体だけでなく、心も健全であることです。近年、大人だけでなく子ども達の殺人事件やいじめが多発しています。病める現代社会の縮図のようです。

「ストレス」という言葉が、これほど一般的になった時代はないでしょう。厚生省の調査でも、現代人の二人に一人が「仕事上の悩み」や「対人関係」などで何らかのストレスを感じています。また、普段ストレスにさらされている人ほど、「疲れやすい」「イライラする」など、心身の異常を多く訴えているなど、現代人の実態が浮き彫りとなっています。

この「心」と「ストレス」の関係は、ゴムまりを指で押す場面に例えられます。ゴムまりが「心」、指の圧力が「ストレス」と考えてください。ゴムまりは、指で押すとへこみますが、指を離せばすぐに元に戻ります。しかし、あまり強く押し続けると、ゆがみに耐えきれず

健康について
大いに考える！

VOL.5

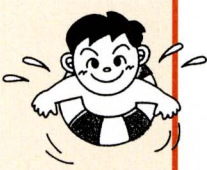

富士川町バレーボールフェスティバル
VOLLEYBALL FESTIVAL in FUJIKAWA

開催日：9月10日
会場：富士川町総合体育館

女子Vリーグ
NECレッドロケッツバレーボール教室

当町は、平成十五年に静岡県において開催されます第五十八回国民体育大会の成年男子バレーボール会場となっております。静岡国体富士川町準備委員会では、皆さんにバレーボールの楽しさを味わってもらうと、第六回女子Vリーグの優勝チームであるNECレッドロケッツの選手の皆さんによるバレーボール教室を開催いたします。

観覧無料で、申込みも不要です。多くの皆さんのご来場をお待ちしています。

☆期日
九月十日（日）

開場 午後十二時三十分
歓迎式 午後一時三十分
教室 午後一時四十分
閉式 午後五時

☆会場
富士川町総合体育館アリーナ

☆主催
富士川町
静岡国体富士川町準備委員会

◎問合先
富士川町役場企画課未来事業室
☎八二一四八〇二

富士川に架けられた木橋です



建設中の富士川橋です

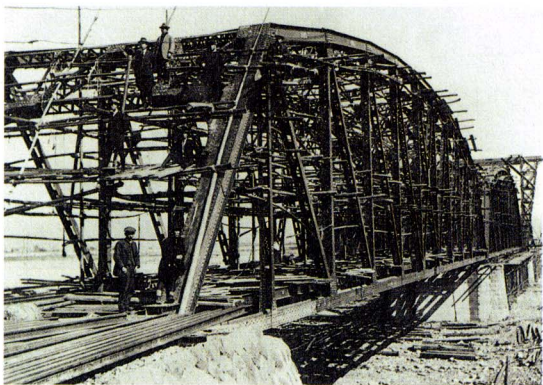

富士川思い出写真館

大動脈を支える鉄橋建設される。

江戸時代、政略的な意味から架橋が許されなかった富士川ですが、明治時代になると、木の橋が架けられるようになりました。そして、大正十一年に国道一号線富士川鉄橋建設工事が起工され、同十三年八月十七日に開通しています。

この国道一号線富士川鉄橋建設工事は、総工費八十五万円（長さ四百m、幅員七・三m）で、当時の最高技術をもって施工されました。

この橋の建設に、地元の建設業者があたったことを「存じでしよつか。当町岩淵の勝呂平右衛門を創始者とする勝呂組（現、住友建設株式会社）が、この富士川橋梁架設工事を請け負い、建設を行った。

ています。この平右衛門氏の三男が当町の五代町長勝呂重作氏です。勝呂組は、県内ではこの工事のほかにも国道安倍川鉄橋、国道大井川鉄橋、静岡市役所本館、静岡県庁舎等といった今も現存する建築物の建設工事を行っています。

富士川橋の開通式では、勝呂平右衛門・重作・寛一の三夫婦が渡り初めを行いました。そして、この開通式の様子を見ようと近隣市町から約五万人が集まり、相撲や音楽隊の演奏、芝居、投げ餅、活



開通式の様子▲

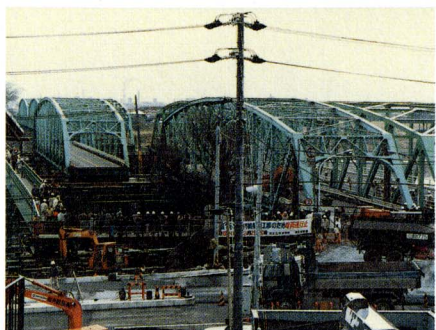

拡幅工事の際の様子です。(昭和63年)

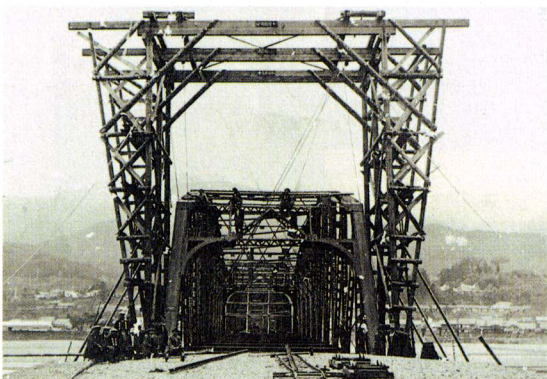

富士市側から見た建設中の富士川橋

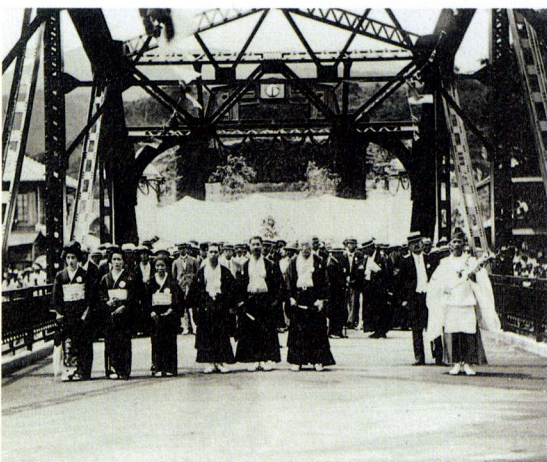

開通式で、渡り初めを行う、平右衛門・重作・寛一の三代夫婦

交通事故多発中です

めざせベスト! 交通安全県“静岡”

安全運転をお願いします!!



交通ルールとマナーを守ろう



▲富士川駅前での街頭広報(7/11)

▶町交通指導員らによるシートベルト指導(7/11)

■ 蒲原警察署管内交通事故発生状況

	富士川町			蒲原町			由比町		
	件数	死者	傷者	件数	死者	傷者	件数	死者	傷者
対背面通行	2		2				1		1
横断歩道	1		1	1		1			
横断その他	3		3	1	1		4		4
その他				1	1				
正面衝突	2		3	2	1	5	1		5
追突	30		38	21		28	26		33
出会い頭	8		10	4		4	7		10
追い越しすれ違い	1		1	1		1			
右左折時	8		10	5		10	1		1
その他	3		4	4		5	7		8
車両単独	3		3	6	1	5	3		3
合計	61	0	75	46	4	59	50	0	65
増減数	-4	-3	-5	11	4	16	22		31

7月11日から7月20日まで、「夏の交通安全県民運動」が行われました。今年の運動の重点は、①子どもと高齢者の交通事故防止 ②若者の交通事故防止、です。

現在、蒲原警察署管内では、人身交通事故が多発傾向にあります。本年の6月30日までの件数は199件で、前年同期比では42件増加しています。

昨年は、蒲原町や由比町の人身交通事故の発生が減少傾向にあったのに対して、当町だけ増加する結果となりました。しかし、本年の6月30日現在の当町の状況は、件数、死傷者数とも昨年の同期と比してマイナスとなっています。

このまま推移してほしいものです。

当町の事故多発地点は、中之郷団子坂入口交差点、富士川橋西端、馬坂トンネルから中野台団地入口です。こうした場所だけでなく、車に乗ったら十分な車間距離と安全なスピード保って運転をしてください。交通事故のない社会の実現が、あなたの心がけから始まります。



車に注意して、安全な運転を心がけてください。

まちからの お知らせ

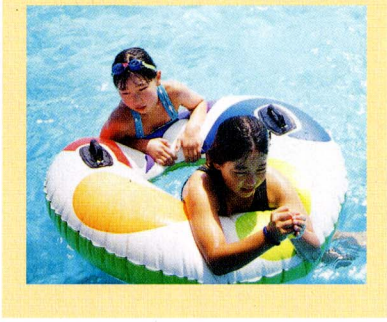

土・日、祝祭日

町の歴史を訪ねて資料館へ

教育委員会では、町の歴史に親しんでいただくため、町立地方歴史民俗資料館を土・日、祝祭日にも開館することになりました。

資料館は南松野に建てられた江戸時代中頃の農家を移築したものです。中には、町内で昭和三十年頃まで使われていた農具や民具を展示しています。また、資料館の隣にある収蔵庫では町内で見つかった土器や石器が見学できます。

皆さんも自分の町の歴史や民俗に触れてみませんか？

★開館日

変有効です。また、少なくとも年に一度は乳がん検診を受けましょう。(自己負担金 七〇〇円)

『自己検診のポイント』

- ① 毎月一定の日を検診日とする(月経のある人は終了一週間後に)
- ② 裸になる入浴時に、鏡に映して見る
- ③ 手を挙げて、引きつりがないか確認する
- ④ 人差し指、中指、薬指二本を使い、同芯円状に動かす(石鹸を使い滑りがよい)

『子宮がん検診について』

子宮がんは早期発見、早期治療などによって死亡率は年々減少傾向にあります。80%は、検診で見られます。恥ずかしいとは思いますが、手遅れにならないよう検診を受けましょう。(自己負担金 一三〇〇円)

申込みされなかった方で希望される方は、お気軽に保健センターまでお申し込みください。

お問い合わせは保健センターへ

☎八一一四八〇七

社会教育・中央公民館

(※平日は教育委員会に予約を)

★時間

午前9時～午後4時まで

◎問合せ先

富士川町教育委員会社会教育係
☎八一一四八一四

国民健康保険・国民年金

【国民年金Q&A】

相互扶助で、老後も安心！

Q お年寄りの人口は増えているのに子供の数は減る一方で。これから年金を納める人より、受給する人の方が多くなり、若い世代

は納めていても受け取れないのではないですか？受け取れないのなら保険料を納めたくありません。

A 確かに高齢者人口の増加は出生数を上回り、これから国民年金に加入して保険料を納める人よりも年金を受給する人の方が多くなっているのは事実です。かといって納めていても受け取れないということにはなりません。

公的年金制度は人口の推移や経済の動向などを考慮し、長期的な見通しを立てながら国の責任で運営しているからです。

理解していただきたいのは、国民年金が働ける若い世代の支払う保険料によって年金世代の生活を支え、それを継続していくという「相互扶助」の仕組みになっていることです。

したがって、保険料の未納は、制度自体の存続を危うくすることにつながりますので、必ず納めるよう心がけてください。

◎問合せは、町民課国民年金係へ
☎八一一四八〇五

蒲原警察署

『行方不明の人をさがす相談所』 開設のお知らせ

◆期間
八月一日～八月三十一日まで

◆場所

蒲原警察署刑事課・生活安全課

☎〇五四三―八五〇―一〇

- 長い間、音信が全くない
- 遺書や日頃の言葉から自殺のおそれがある。
- 犯罪の被害者となっているおそれがある
- 家出の理由がない

などの理由で捜している方は、家出された方の写真等を持参の上、「相談ください」。

県しずおか緑・花・祭推進室

『二〇〇二年しずおか緑・花・祭』 ガーデニングの先生と出展者募集

フラワーアレンジメント、コサージュ、ハンギングバスケットの

福祉

身体障害者手帳により

受けられる制度について

身体障害者手帳を所有することにより受けられることのできる制度について紹介します。

まず、義手・義足・補聴器・車いす・ストーマ用器具等の補装具の交付や修理が受けられます。自立した日常生活や社会参加につながるものです。(障害の種類により受けられないものもあります。)

新規に申請の場合は、指定医師の診断書・意見書が必要となります。

また、在宅の重度(手帳の一

二級)身体障害者が、日常生活を安全に過ごし、介護者の負担を軽減するものとして、浴槽・便器・特殊寝台等の、日常生活用具の給付も受けられます。

今年度から始まりました介護保険制度により、車いす・電動車いす・歩行器・歩行補助杖等については介護保険制度が優先されます。それ以外の補装具については、従来どおり障害者福祉法に基づいて交付されます。

て交付されます。

どちらも、世帯の前年度所得税により、自己負担額が生じますので、健康福祉課までご相談ください。

◎問合せ先/役場健康福祉課
☎八一一四八〇六

保健センター

婦人科検診のお知らせ

八月三日より婦人科検診(乳がん・子宮がん)が始まりました。対象は、三十歳以上の女性です。

『乳がん検診について』

乳がんは、現在女性がかかるがんで、胃がんに次いで第二位です。年間約二万人の女性が乳がんにかかっています。中でも三十五歳以上にかけて一番多発しています。でも、発見が早ければ、たいして治ると言われています。乳がんは、自分で発見できる唯一のがんです。早期に乳がんを発見するために、月に一度の自己検診は大

戸籍のまど 6月21日～7月20日届け出分(敬称略)

おめでとー		おくやみ	
区名	氏名	区名	氏名
宮町	青木 瑛諭 直典	坂下	滝 美春
大楽窪	磯江日向湖 士朗	新町本町	鈴木 底男
大楽窪	三橋 理代 洋	新町本町	望月 宣俊
本通り四	青島 さら 広明	富士見町	和田 伴美
日の出町	堀 伊吹 正宏	八幡町	望月 義朗
南町一	佐野 了威 浩之	富士松野	久道 嘉則
八幡町	佐野 隼大 充		
八幡町	川口 七海 昌信		
大北町	二又川皓平 幸夫		
中野台一	渡邊 昇生 保		

一里塚

暑い日が続いています。梅雨があけたと思ったら、30度を超える毎日にグッタリです。

こんなときは、休みをたっぷりとって、ひと休みするのも良いかもしれません。人は機械ではありませんので、充電するときも必要です。

でも、地震が続いている伊豆諸島の様子をテレビで見ていると、被害地の住民の方は安心して休むこともできず、緊張感やストレスは大変なものだと想像できます。早く終結して、復興に向けて立ち直ってほしいと思います。(KU)



保健センターだより

◆巡回精神保健総合相談	精神的な病気、思春期の問題、老人性痴呆、アルコール問題などの相談を行います。(※原則として予約してください。)
日時	8月29日(火)
会場	保健センター 9:30~11:00 サン・クリア富士川 13:30~15:00
申込	富士川町保健センター (☎81-4807)
◆精神保健福祉相談	
日時	8月23日(水) 13:00~
会場	県中部健康福祉センター
内容	ストレスによる悩み、精神的な病気かどうか等について、精神科医師が担当します
申込	電話で (☎0543-67-1144)
◆エイズ検査・相談	
日時	8月16日(水) 9:00~11:00
会場	県中部健康福祉センター
内容	検査は匿名で受けることができます。相談・検査希望者は事前に連絡をしてください。
申込	電話で (☎0543-67-1140)
◆骨髄ドナー登録	
日時	8月22日(火) 10:00~11:00 9月12日(火) 10:00~11:00
会場	県中部健康福祉センター
申込	希望者は事前に連絡してください (☎0543-67-1140)

八月の納期のお知らせ

町県民税	二期	8/31
国民年金保険料	八月分	8/31

忘れずをお願いします。

▲7月15日に第二幼稚園で夏まつりが行われ、父母や地域の人たちが大勢参加しました。

●まちのメモ●

平成12年8月1日現在	
人口	17,775人
増減	+3人
男	8,685人
女	9,090人
世帯数	5,295世帯
面積	30.92km ²

女性の会 清

お母さんの知恵袋

日常生活の中でできる省エネルギーのポイント

- ★夏の冷房の設定温度は28度。冬の暖房の設定温度は20度。
- ★エアコンのフィルターを月に1~2回掃除して、風量が低下しないようにする。
- ★テレビ、エアコン、照明器具などつけっぱなしにしない。
- ★シャワーはお湯を流しっぱなしにしない。
- ★洗濯物はまとめて洗う。
- ★掃除機の集塵フィルターは取替え時期に気をつけて、吸引力が低下しないように。
- ★冷蔵庫の庫内にも詰め込みすぎない。
- ★冷蔵庫の扉の開け閉めを少なくして、開けている時間を短くする。熱いものは冷ましてから入れる。
- ★テレビなどの主電源を切る。あるいはプラグをコンセントから抜くなど、待機時電力の消費をなくす。
- ★自動車にムダな荷物を積んだままにしない。(資源エネルギー庁パンフレットより)

県立大学特別公開講座始まる

自分を磨こう！
明日の自分がみえてくる



七月二十一日に開講式が行われました静岡県立大学特別公開講座は、本年度十二年目を迎えました。受講された方も七百人を超え、毎回好評をいただいています。前期講座は、「文学から見た東海道」と「電子商取引とIT革命」の二講座が九月まで五回で行われます。また、後期講座は、「現代イスラム世界事情入門」「家族と子どもの過去・現在・未来」「現代社会におけるスポーツと健康」「東海道の歴史と美術」の四講座が十月より各五回で行われる予定です。



高木先生による「文学から見た東海道」の講義の様子です。

県立大学留学生に
奨学生交付金を交付しました



静岡県立大学の留学生10人に対して、富士川町文化振興会(秀村敏朗会長)から奨学生交付金が交付されました。

この制度は、「県立大学特別講座」が縁となり、受講された町民の皆さんと県立大学留学生との交流が行われ、留学生とのふれあいを求める機運が高まり、平成2年度より誕生したものです。

交付式では、留学生を代表して国際関係学科1年の杜莹さん(中国)が「富士川町民のみなさんのご好意をこれからの人生に役立てていきたい。」とお礼の言葉を述べられました。

塩水化縮小傾向に!!
富士川右岸地域地下水利用
対策協議会総会行れる

平成12年度の富士川右岸地域地下水利用対策協議会の総会が富士川楽座2階において行われました。当地域は、富士川の河床の低下などの要因から、地下水の塩水化が問題となっていることから、地下水の保全と涵養及び適正かつ合理的な利用を推進するために調査や啓蒙活動を行っています。

総会終了後には、「東海地震は今」という演題で富士常葉大学環境防災学部長である井野盛夫先生による講演が行われました。



▲井野盛夫先生による講演が行われました。

犬・猫の引き取り

場所	日	時
富士川町役場	8月22日(火)	8月29日(火)
	9月12日(火)	9月19日(火)
	9月26日(火)	
	10:00~10:30	

町への寄附金 6月22日~7月21日 (敬称略)

戸澤 詠子(上町) ふじばら作業所へ 30,000円

14	13	12	11	10	9	8	7	6	5	4	3	2	1	31
木	水	火	月	日	土	金	木	水	火	月	日	土	金	木
生け花教室 9:30~14:30 サン・クレア富士川		午前中休館 宇多利・松野児童館	休館日 宇多利・松野児童館、総合体育館、中央公民館 フォークダンス倶楽部 10:00~11:00 サン・クレア富士川	絵画教室 9:30~ バレエボールフェスティバル 13:30~ 総合体育館	絵画教室 9:30~ 宇多利児童館、将棋教室 13:00~15:00 サン・クレア富士川 県高校(下)ボウ大会 9:00~ 総合体育館、おもしろ図書館 13:00~15:00 サン・クレア富士川 まきかき会 14:00~15:00 中央公民館	人権行政・交通・結婚相談 10:00~15:00 サン・クレア富士川	生け花教室 13:00~15:00 19:00~21:00 サン・クレア富士川	ヨチヨチタイム 10:00~ 宇多利・松野児童館	乳幼児相談 9:30~11:30 13:30~15:30 保健センター 午前中休館 宇多利・松野児童館	鎌倉彫教室 13:00~15:00 サン・クレア富士川	休館日 宇多利・松野児童館、総合体育館、中央公民館 郡婦人バレーボール大会 9:00~ 総合体育館 休館日 サン・クレア富士川	文学講座 10:00~11:30 中央公民館	基本健康診査 13:30~14:30 受付 保健センター	生け花教室 13:00~15:00 19:00~21:00 サン・クレア富士川

ふるさと歳時記

8月15日 終戦記念日
8月19日 サン・クレアまつり
8月21日 県民の日
9月1日 防災の日
9月10日 富士川町バレーボールフェスティバル
9月13日 富士川町敬老会

CALENDAR

8月15日~9月14日

予定表 [中央公民館・総合体育館・保健センター
サン・クレア富士川・児童館]

30	29	28	27	26	25	24	23	22	21	20	19	18	17	16	15
水	火	月	日	土	金	木	水	火	月	日	土	金	木	水	火
基本健康診査 13:30~14:30 受付 保健センター	成人健康相談 9:00~11:00 保健センター 13:30~14:30 受付 保健センター 午前中休館 宇多利・松野児童館	基本健康診査 13:30~14:30 受付 保健センター 成人健康相談 9:00~11:00 保健センター 13:30~15:00 サン・クレア富士川	木工教室(宇多利・松野児童館合同) 9:30~ サン・クレア富士川 午後より休館 サン・クレア富士川	有度(清水市)ミニバス招待大会 9:00~ 総合体育館 将棋教室 13:00~15:00 サン・クレア富士川	マタニティ教室 9:30~13:00 保健センター パソコンサタデー 14:30~16:30 18:30~20:30 第二中学校	離乳食教室(後期) 9:30~11:30 保健センター マタニティ教室 9:30~11:30 保健センター パソコンサタデー 14:30~16:30 18:30~20:30 第二中学校	2歳児歯科検診 9:30~10:00 受付 保健センター 初志書写教室 13:00~15:00 サン・クレア富士川 パソコンサタデー 14:30~16:30 18:30~20:30 第二中学校	パソコンサタデー 14:30~16:30 18:30~20:30 第二中学校 総合体育館終日無料開放(県民の日協賛)	休館日 宇多利・松野児童館、総合体育館、中央公民館 人権行政・交通・法律相談 9:30~15:00 地域福祉センター	休館日 宇多利・松野児童館、総合体育館、中央公民館 木工教室 9:00~12:00 サン・クレア富士川 インディカ講習会 9:00~12:00 総合体育館	サン・クレアまつり 8:45~15:00 サン・クレア富士川	まきの木大学全体学習 9:30~ 中央公民館		休館日 宇多利・松野児童館	休館日 宇多利・松野児童館 中央公民館図書室夜間開放 7月1日~8月31日

年金相談

国民年金、厚生年金など公的年金の受給相談と請求手続に、専門の相談員が応じます。お気軽にご利用ください。

◆役場2階会議室

8月23日(水) 午前9時30分~午後3時

◆サン・クレア富士川

9月14日(木) 午前9時30分~午後2時30分

問合せ:役場町民課 ☎81-4805

各種総合相談

◇地域福祉センターにおける相談

人権・行政・交通・心配ごと相談
8月21日(月) 午前9時30分~午後3時
結婚相談
8月には行いません
法律相談
8月21日(月) 午前10時~午前11時30分

◇サン・クレア富士川における

人権・行政・交通・結婚・心配ごと相談
9月8日(金) 午前10時~午後3時

◎問合せ/町社会福祉協議会 ☎81-0294

町民ギャラリー

展示物 日本画(7点)
展示期間 7月5日~9月17日
出展者 日本画愛好会

職業安定所職業相談

日時: 9月13日(水) 午前9時30分~正午
会場: 役場2階会議室
問合せ: 役場産業課 ☎81-4809

短

歌

富士川短歌会

塩焼きの魚のみなる卓の上くちなしの花浮きし皿置く
清水市 望月 美男
茹でしもの揚げ物なべて緑河甲斐恵林寺の齋に來たりて
舟山町 望月 八代
受粉終えて腕を休めるキウイ畑花散らしつつ初夏の風吹く
宮町 若月 幸江
玉蜀黍の受粉に障る雨止みて茎をゆすれば花粉舞ひ立つ
水の口 上野みつ子
おばあちゃんと呼ぶ日はいつならむ今はばあばと呼びあはる幼
四十九町 村山 越子
教材に孫の欲しがらる青虫が梔子にも山椒にも今朝見あたらず
四十九町 八月 弘子
雨あとの紫陽花の青に惹かれつつしどなる庭行き戻りしつ
富士市 長橋 安子
茅葺きの屋根に阜月の日は照りて二千石黒田代官屋敷
相生町 加藤 愛子
庭に立つ吾が前に鳩が舞ひ降りてすぐに飛び立ちぬ羽毛散らして
旭町 吉田 令子
蠟の木に手触るるしばし水澱む堀の木橋に息ととのへて
宮町 池田 てい
我が山の蜜柑畑に丈をなす草のそよぎて黄の蝶の舞ふ
本通り 桐谷 静子
二株のレタス苛めし夜盗虫太々として土の下より
相生町 藤沼 満
雑草をゆきて生姜の嫩芽見ゆ梅雨止みてなお暗き畑に
小池 土橋 節子
江戸時代に我が居る心地屋根を葺き壁塗り替へし長屋門仰ぐ
宮町 荻野 敏音
時鳥の今年の声か急かされてキウイの交配なしゆく畑に
四十九町 塩川 恒子

広報 ふじかわ

2000.8.9 No.469

トピックス TOPICS

介護老人保健施設及び立体駐車場の
工事起工式が行われました。



建設予定地です▶

7月10日、共立蒲原総合病院の本館に隣接して建設される老人保健施設「芙蓉の丘」及び立体駐車場の起工式が行われ、関係者らが無事完成を祈願しました。この老人保健施設は、地下一階、地上三階建てで、建築面積は約1910㎡で、入所百名、デイサービス30名が利用できます。また、立体駐車場は121台が駐車できます。



山茶花の苗木をいただきました

中部電力富士川営業所より山茶花50本をいただきました。これは、環境月間にあわせて公共施設に寄贈されているもので、今年で7回目となります。

青年海外協力隊員表敬訪問



宮町区の山島佐知子さんは、青年海外協力隊員としてインドネシアに赴任することとなりました。現地では、ジャワ島第二の都市でありますゴア市においてランの組織培養について指導を行う予定です。健康に留意してがんばってください。

暑中お見舞い申し上げます！

暑い夏真っ盛りとなりました。連日暑い日が続きますが、夏バテなんかしていないでしょうね。休養をとって、元気に過ごしましょう。



町制施行100周年記念事業 第一回実行委員会行れる

町制施行百周年記念事業の企画立案・実施を行うために町民有志の方々の参加による実行委員会が発足しました。6月28日に36名の方が出席され、第1回目の会議が行われました。どのような事業が提案されるのが楽しみです。

七月十九日から三十一日まで、富士川楽座ギャラリーにおいて町文化協会押絵部による「衣香流押絵作品展」が行われました。来場者は布を使って作り上げるそのできばえに感心しながら見入っていました。



押し絵展示 (7/19~7/31)