

広報

ふじかわ

No.466 **5**

発行日／平成12年5月10日



（ 今月号の主な内容

- 男女共同参画社会の実現をめざして… P 2～3
- 富士川町行政改革大綱…………… P 4～5
- 粗大ゴミの出し方について…………… P 6
- 町民の声…………… P 7

「ツツジと富士」

5月のさわやかな風の中、ツツジが陽に輝いています。その後ろには、富士山がかすんで見えています。

撮影者 文協写真部 久保栄一

ことしの目標「環境美化と人にやさしいまちづくり」

※本誌は再生紙を使用しています。

なぜ、男女共同参画社会の実現が求められているのか!?



21世紀ふじがわ女性プラン(仮称)の策定に向けて

男性は外で働き、女性が家事を行うという形で家庭を担っていた時代がありました。現在のように女性の社会進出が進んでくると、様々な問題が表面化してきました。それは、例えば職場における雇用機会や待遇等における不利益、女性の人権侵害といったことがあげられます。

なぜ必要なの? 男女共同参画社会

追いついていけないため、家族の規模が拡大していかないということとなります。

「男は仕事、女は家庭」といった固定観念のままでは、女性に対する差別意識を解消させることは大変困難です。しかしながら、女性に限らず、自分自身の持つ能力や技能を活かしていこうとする

ことは当然のことですが、ただ女性ということだけで適切な評価が与えられず、活躍の場を制限されることは、憲法のうたう男女平等の理念からいっても、不平等といわざるを得ません。

また、「少子化」という事が言われて久しいのですが、これは、女性の社会進出の増大に伴い、結婚後も仕事を続ける方が多くなったことに大きな要因があります。個人のライフスタイルが大きく変わってきた状況に、社会的環境が

この外にも、介護の問題があります。やはり介護は女性がするものという認識が、男性だけでなく女性にもかなり残っている状況の中では、女性だけに介護が押しつけられることになってしまいます。このように、今の社会は男性優位となっていることには間違いがないと思います。

しかしながら、こういう話になると、「うちでは、奥さんが取りきって、自分のいる場所もないよ。」などと言いつつ男の人たちがいますが、それは単に話をすり替えただけです。

日本の社会では、自分の能力を發揮しようというとき、女性ということだけで力を發揮させない様々な壁があります。私たちの意識の中で、「女らし

に国においては平成八年十二月に「男女共同参画二〇〇〇年プラン」を、また静岡県でも平成八年度に

「男女が共に創るしずおかプラン」を策定しています。当町におきましても、男女共同参画プランを策定すべく、平成十二年度に住民の皆さんの意識調査を行い、それをもとに平成十三年度にプランの策定を行う予定です。

今年度、実施予定の男女共同参画社会の実現に向けての意識調査についてお話をさせていただきます。

調査は、五月中旬～六月初旬頃に二十歳以上の住民の皆さんを対象に、男性・女性各五百人の計千人の皆さんを無作為に抽出して行う予定です。

当町の地域特性についても、各種の統計やデータにより収集する予定ですが、住民の皆さんの意見等をお伺いすることが、最も実態を把握できる方法であり、必要なことと考えております。

なお、調査は郵送で行いますので、書類が届いた場合にはご協力の程よろしくお願いいたします。

◎問合せ先/役場企画課

☎ 八一一四八〇二

男女共同参画キーワード

【ジェンダー】

オス・メスのように生殖機能の違いによる性別や性差をセックスというのに対し、「女らしさ」男らしさ」のように社会的・文化的に作られた性別や性差をジェンダーという。ジェンダーは女と男という性別の違いから生じるのではなく、社会が求める「らしさ」の教育やしつけによって後天的に身につけた行動や態度をいう。ジェンダーは社会的に作られたものであることから、作りかえることが可能で、それぞれのジェンダーに期待される性格、能力、制度、役割の違い直しや、教育や就職などの機会の均等が見直しが図られている。

【セクシャルハラスメント】

相手の意に反した性的な性質の言動を行い、それによって仕事をし、または、それを繰り返すことにより就業環境を著しく悪化させること。身体への不必要な接触、性的関係の強要、性的なうわさの流布、衆目にふれる場所へのわいせつな写真の提示など様々な形態のものを含まれる。

男女共同参画に関する動き (概要)

昭和50年	国際婦人年 婦人問題企画推進本部設置
昭和52年	国内行動計画策定
昭和56年	国内行動計画後期重点目標策定
昭和60年	国籍法の改正 男女雇用機会均等法の公布 女子差別撤廃条約批准
昭和61年	婦人問題企画推進本部拡充 男女雇用機会均等法施行
昭和62年	西暦2000年に向けての 新国内行動計画策定
平成3年	育児休業法成立 西暦2000年に向けての 国内行動計画第1次決定
平成6年	国際家族年 男女共同参画室設置 男女共同参画推進本部設置
平成7年	第4回世界女性会議(北京) 北京会議・行動綱領採択 育児・介護休業法改正
平成8年	男女共同参画ビジョン答申 男女共同参画2000年プラン策定
平成9年	男女雇用機会均等法改正 男女共同参画審議会設置 介護保険法公布
平成11年	男女共同参画社会基本法施行

く「とが」「男のく」ということが常識のように存在していることに気がつくことがあります。

例えば、あなたは「男がスーパーで買物したり、洗濯物を干すことは恥ずかしいこと」だと思いませんか? 「男の子は活発に、女の子はしとやかに育てたい」と思いますが、家庭のことはしっかり、キッチンとすべきだ」と思いませんか?

生物学的な性差ではなく、こうした社会的、文化的に作られてきた性差をジェンダー(Gender)とい

活動を制限しているのです。

逆にいいますと、男女共同参画社会というのは、世の男性に今までの在り方を見つめ直すことを求めているとも言えます。

男女共同参画社会の実現を目指して

平成十一年六月に制定されました男女共同参画社会基本法は、男女間の不平等をなくし、職場、学校で、地域で、家庭で、それぞれの個性と能力を發揮できるように

な社会を作っていくための五つの基本理念を打ち立てています。

- ① 男女の人権の尊重
- ② 社会における制度又は慣行についての配慮
- ③ 政策等の立案及び決定への共同参画
- ④ 家庭生活における活動と他の活動の両立
- ⑤ 交際の協調

こうした理念に基づき、国や地方公共団体では、その実現のための骨組みとなる計画として、す

富士川町行政改革大綱

実施計画を策定しました



ゆとりと豊かさの実感できる町づくりを推進します!

社会経済情勢は、二十一世紀を目前にますます複雑多様化しています。また、地方自治体においては、更に少子・高齢化が進み、厳しい財政状況の中にあつて地方分権や規制緩和に向けての流れを活かした自主、自立的で個性的なまちづくりが求められるなど、その役割や対応が着実に増大しています。町にとっては、住民福祉の向上のため高度で的確な事務事業の推進や対応を図ることは行政使命であります。そのため、平成十七年度を目標とした第三次総合計画ふるさとづくりを軸に推進するため、十二年度から五年間の行政改革・実施計画を策定しましたので、実施事項や具体的事項をみなさんにお知らせします。



直しを行い、手続の簡素化や処理日数の短縮化等に努める。
 四、民間活力の活用を推進を図るために、民間委託等の実施が適当な事務事業については積極的に推進する。
 五、広域行政の推進を図るため、広域連合制度の創設等広域行政圏の活用を努める。
 六、補助金の見直しを進め、極力簡素化を図る。

組織・機構の簡素合理化

一、課・係の再編成を検討する。
 二、出先機関（施設）の統合を検討する。
 三、行政委員会及び委員数の見直しを行う。

定員管理の適正化

一、定員適正化計画に基づき、推進を図る。

実施計画の実施事項

町の行う事業の見直し

一、事務事業の整理合理化を図るために、行政の責任領域に留意し、行政関与の必要性、受益と負担の公平確保、行政効率、効果等を十分吟味して、引き続き事務事業の整理合理化を図る。
 二、行政課題等の的確な把握を図るために、町民からの行政需要

施設の効率的設置・管理運営

一、今後の施設整備に当たっては、事前に当該施設の役割、機能、運営方法等について多面的に検討すると共に、相互の機能関連が図れるようにしていく。
 二、施設の設置目的に沿った有効活用を図るため、企画運営に係る体制の整備を図り、人材の研修、情報の交流、他施設との連携などにより、管理運営面の充実に努め、また、施設の管理運営に当たっては、町の適正な管理・監督のもとに管理委託の推進を図ると共に利用料金制度

健全な財政運営

一、効果的・効率的な財政運営の推進を図る。
 二、事務事業を見直し、経費の節減を図る。
 三、新たな財源の確保に努める。

実施計画の具体的事項

- ☆協議会・団体等、簡素・合理化。
- ☆担当課の措置状況・区への回答迅速化。
- ☆文書整理の実施。
- ☆新施設設置の際には、管理・事業部門の民間委託。
- ☆職員のボランティア協力体制の推進。協力事業の明確化。
- ☆地方分権に伴う、広域行政での取組みと事務事業の検討。
- ☆補助団体の成熟度を勘案し、適正補助金の交付に努める。
- ☆現況の事務事業の推進や経過状況を鑑み、県のフラット化等を参考に、機構改革を検討する。
- ☆OA化の推進。
- ☆幼稚・保育園等複合施設の研究・検討。
- ☆女性委員の登用を極力図る。

町民の皆さん、ご理解・ご協力を

この実施計画は、職員一人ひとりが行政改革の重要性を再認識し、二十一世紀の富士川町を築くために町民の皆さんと共に推進していきますので、皆様のご理解・ご協力をお願いいたします。

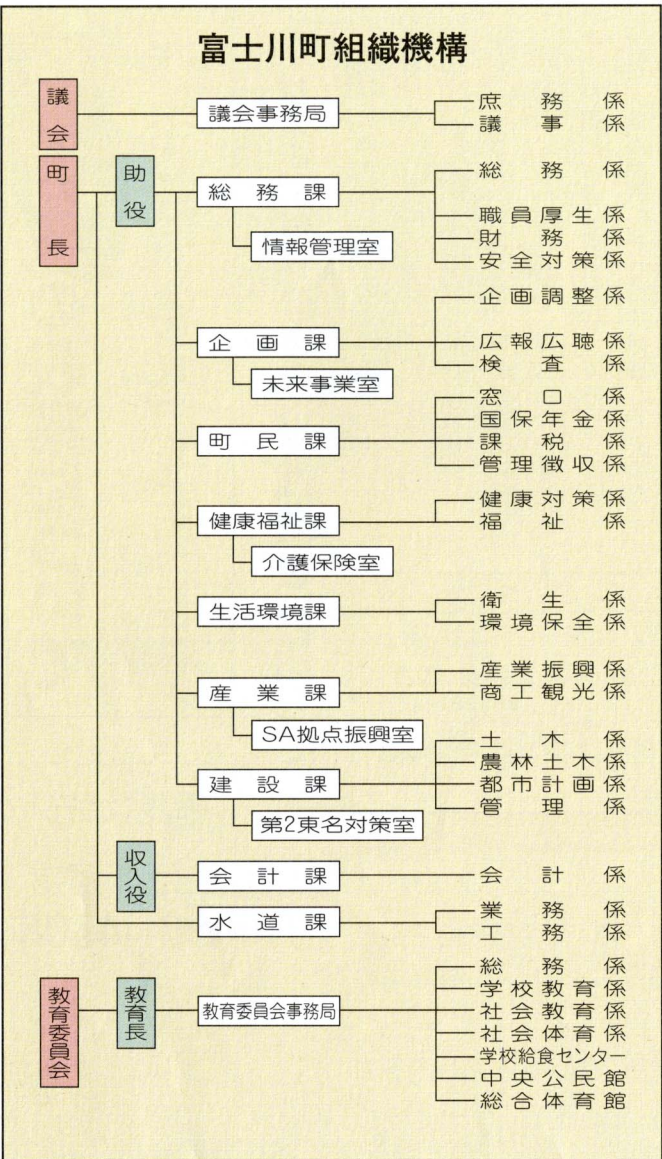

給与の適正化

一、採用条件、勤務年数、年齢及び職制等を勘案し、適正な給与水準が保てるよう検討する。
 二、諸手当（特殊勤務手当を含む）の見直し結果の徹底。

行政運営の効率化と情報化の推進

一、高度情報通信技術の活用により行政の効率化、高度化を図る

と共に、行政サービスの迅速かつ適時、適切な提供に努める。
 二、情報処理の分散化など計画的にパソコン等OA機器の整備、データベースの構築など推進に努める。

三、庁内各課の連携強化を図り、申請事務手続の迅速化に努める。
 四、情報公開の推進を図るための事務改善に努め、文書処理規程に基づく書類整備、会議等における重複資料の整理、説明資料等の簡素化、事務改善のための研究会の活性化を図る。



粗大ゴミの収集について

収集しない粗大ゴミにご注意

クリーンなりサイクル社会を目指して

平成十二年度からは、収集するものと、そうでないものを区分することになりました。収集しないものは、下記の表のとおりです。捨てようと思ったものが、下記の表に記載されたものであれば、購入したお店か、専門の処理業者に依頼して引き取ってもらってください。個人が責任をもって処理していただくと思います。今までのように、役場で引き取ることはいたしませんので、「ご注意ください」と思います。

この変更は、経費の削減を図るため、ということではありません。平成十三年四月からは、家電製品の資源を有効に活用し、適正な廃棄物処理を行うために、製造業者・小売業者、消費者がそれぞれ役割分担と責任を負う新しいサイクルの仕組みである「家電リサイクル法（テレビ、冷蔵庫、洗濯機、エアコンの四品目対象）」がスタートするのに伴い、収集品目の見直しを行うなかで検討されてきたものです。みなさんのご理解とご協力をお願いいたします。

◎問合せ先／役場生活環境課
☎八一一四八〇八

■収集しない粗大ゴミ

自動車部品	農機具	オートバイ類	建設資材・建築廃材	その他
タイヤ ホイール 車バンパー バッテリー エンジン	耕うん機 田植機 など	オートバイ スクーター	コンクリート ブロック・瓦 畳・タイル	薬品・銃刀類・モーター・消火器 ペンキ塗料の入った容器・廃油 プロパン・ボイラー・ガスボンベ 業務用備品類・温水器・風呂桶類 コピー機器

★上記の物は、※購入先(販売先)に引き取ってもらう。※処理専門業者に依頼する。

【注意事項】

- ◎家電製品4品目（テレビ・冷蔵庫・洗濯機・エアコン）は、購入店・販売店で引き取ってもらうてください。（平成13年度より町の処理責任からメーカー・販売店等の処理義務へ変わります。）
- ◎家庭から出る粗大ゴミを収集対象とします。（会社・事業所・商店などから出るゴミは、専門の廃棄物処理業者に頼んで処理してください。）

第10回健康ウォーク

第10回健康ウォーク

さわやかな季節を迎え、今年も「富士川健康ウォーク」が開催されます。体力づくりや健康増進のために、家族や友人と新緑の野山を楽しく歩いてみませんか。

今年の健康ウォークは、昨年同様「ウォークラリーの部」と「町民ハイキング」の二部門が実施されます。

◎とき

平成十二年五月二十一日(日)
午前八時～午後一時

雨天中止

◆ウォークラリーの部

①集合及び受付時間

午前八時～八時三十分

②集合場所 富士川町総合体育館

③参加方法

家族、友人等一チーム二人から六人以内で参加してください。町内外は問いません。

④参加料

無料

⑤表彰等

参加者全員に参加賞
上位チームへの表彰や特別賞、飛び賞があります。



⑥持ち物 弁当・水筒・雨具等
⑦申込・問合せ先
富士川町総合体育館
☎八一一二二二

富士川町教育委員会
☎八一一四八一四

◆町民ハイキングの部

①集合時間 午前八時三〇分

②集合場所

富士川地区 第一小学校々庭
松野地区 第二小学校々庭

③参加方法

個人でもグループでも申し込みなしで参加できます。

④持ち物 弁当、水筒、雨具等

このまちこのひと

富士山を五十年間撮り続けて!!

消・清かた交換・舗装補修等支障をきたす箇所に対応は地元区長さんの申出や町内巡回の折に発見出来れば緊急的に実施していますので、危険箇所がありましたら当課までご連絡いただければ現地調査を行い、対応します。

また、既存道路への歩道設置は道路構造令等の要件もあり、道路の幅が確保されないと設置は困難となります。また、拡幅するには民地の協力も必要となり、市街地では住宅移転もかわりますので、実情では難しい問題がありますが、新設の道路については歩道の設置を計画しています。

他に町内には県道も四路線ありますが、機会あるごとに歩道設置等を含めた維持工事の促進について静岡県に対して要望しております。

いずれにしましても、健常者・弱者の区別なしに利用できる公共施設や街並みにしていきたいと考えておりますのでご協力をお願いいたします。



三月二十一日から五月八日まで、富士川楽座のあっぱれ廻廊のギャラリーにおいて、富士山の写真では第一人者である、梅島堅一さん（本通りの「富士山写真展」が開催されました。会場には、富士山に魅せられて、富士山を五十年間撮り続けてこられた梅島さんの作品の中から選ばれた、三〇点の作品が展示されました。



撮影には奥様も同行されるそうです

富士川河口にあるグライダーの飛行場に雨水が溜って、そこに映った逆さ富士をとらえた「水鏡艶姿」、日本画の趣をもつ「雲間の一瞬」など様々な表情をみせる写真が展示されました。

梅島さんは、清水市で写真店を営んでおられますが、富士山を撮り続けるうちに、自宅から富士山が見えて撮影に出かけるのに交通の利便がいい場所ということから、当町に移り住んでいられます。

今回、梅島さんから、長年ご自分撮影された富士山の写真画像データ一式を富士川町に寄贈していただきました。大切に使用させていただきます。ありがとうございました。

町民の声

あなたの生の声をお寄せ下さい

「町民の声」に寄せられた中から、次の二つの意見を紹介します。

新蒲原駅ガード下丁字路が右折禁止になってしまい、富士川町民の利用者は不便になりました。規制の解除を願っています。

この要望につきましては、蒲原警察署より回答していただきます。

蒲原警察署：「同交差点においては、平成十一年中人身事故が四件発生しており内ガード下からの右折事故は二件発生しています。また、物損事故は八件発生し、内三件がガード下からの右折事故となっております。

上記事故の発生状況等、また付近に大手スーパーができており、以前より付近の道路の交通量は多くなっていますが、規制後は同所

富士川町は「車のための道」ばかりで、歩道がありません。自転車やベビーカーの通行に支障が多くあります。ぜひ、歩道の整備を進めてほしい。

建設課：「歩道についての意見は最ものことでありまして、道路を管理しています町としても大きな課題と受けとめています。既存の歩道については、段差解

主役はあなただ！ 町制百周年記念 ミュージカル出演者募集

来年行われる富士川町町制百周年記念式典の際に、ミュージカル『小池ヶ淵の大蛇(仮題)』を上演することになりました。町民ミュージカル製作実行委員会では、出演者及び裏方(衣装・大小道具・ダンス・音楽ほか)を募集しています。町民参加の手作りの舞台を創ってみませんか。みなさんの参加をお待ちしています。

★公演日
平成十三年一月二十五日(木)午後四時〜午後五時まで

★公演会場
富士川町中央公民館 大ホール

★応募資格
富士川町民なら誰でも。
(幼小・中・高・大学生、一般)

★練習日程
前半：月に二〜三回
後半：週に二〜三回
(主に第一・三水曜日の午後七時〜午後九時)

★練習場所
女性活動センター他

★応募方法
出演希望者は、次のところまでお申込ください。



昨年の公演の舞台風景

◎問い合わせ先
町民ミュージカル製作実行委員会
カートップいずみ 泉
☎六〇一・二六八八

新しい人権擁護委員を紹介します！

このたび、四月一日より大嶋進さん(小池区 ☎八一一七七一三)が、富士川町人権擁護委員として法務大臣より委嘱されました。人権擁護委員は、国民の人権を守り、人権思想の普及に努める役割を担っています。いじめや差別など、お困りのことがありましたら、お気軽にご相談ください。また、毎月実施しています。地域福祉センターとサン・クレア富士川における総合相談の際にも人権相談を行っていますので、ご利用ください。なお、六月一日は人権擁護委員の日です。街頭ピールも行われます。



中央が、大嶋さんです。

思い出は時を超えて！ タイムカプセルを開けてみよう

第一小学校の保健室の前の庭にレンガが貼られた構造物があります。これが、何とタイムカプセルだということです。それが造られた当時、第一小学校で六年生を受け持っていました遠藤誠さん(蒲原町在住)にお話をお伺いすると、最初は卒業記念事業ということから発案され、第一小学校の百周年という節目でもあったことから、それを併せた形となったそうです。この中には昭和49年度卒業生の作文や記念品などが入っています。もしかしたら、ほかの学年のものもあるかもしれないということです。21世紀になったら開けよう、みんなで約束していましたが、その当時は2000年イコール21世紀という感覚でしたので、ミレニアムの今年にタイムカプセルを開けてもいいのでは、と遠藤さんは話してくれました。

現在、昭和49年度卒業生を中心として、タイムカプセルを開ける準備を進めていて、7月27日がその予定日となっているそうです。そこで、現在、昭和49年度の卒業生やその当時の在校生に広く参加を呼び掛けています。また、その工事費用もかなり掛かるため、多くの皆さんの寄付をお願いしたいということです。連絡は、次のところまでお願いいたします。

◎連絡先/長谷川明孝さん ☎090-3467-2312



これがタイムカプセルだとは知りませんでした。

富士川思い出写真館

あの風景は今ももう…。

「広報ふじかわ」で昔の写真を集めたところ、たくさんの方が集まりました。今月からご紹介をしたいと思います。

左の写真は、町内のごこの場所が分かりますか。最初の写真は、全国農業新聞の昭和二十二年元旦



(写真1)

小屋の向こうに富士山が見えています。

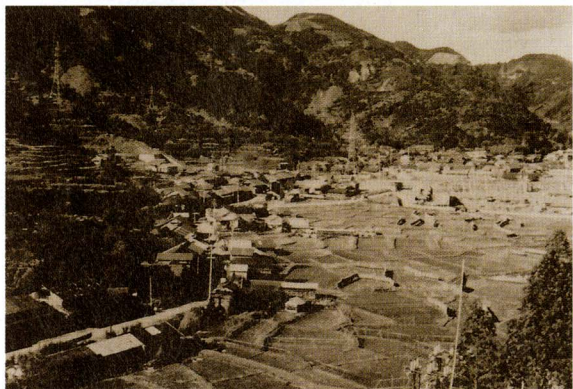

(写真2)

昔の小池区の風景です。

また、写真3は田植えをしている様子です。今のように機械ではなく、大勢の人が横一列になって苗を植えています。昔はこんな風景がこちらで見られたのではないのでしょうか。田植えの向こうには雄大な富士山が見えています。

(写真3)



(写真4)

区画整理が行われる前の状況
(太線で囲まれた部分が
区画整理施行地区)



▲木の枠を使いながら、苗を植えていきます。

(写真5)



現在の小池区の様子です。

んにお聞きしたところ、昭和四十五年から四十九年にかけて区画整理が行われ、東名高速道路の建設工事の際の発生土を使って水田が埋め立てられたそうです。今では住宅地となり、写真のような昔の面影はありません。

高度経済成長とともに、消えていった風景といえるのではないのでしょうか。

《写真提供》
雨宮照幸さん(小池区)
清利直さん(小池区)

まちからのお知らせ



国民健康保険・国民年金

平成十二年四月から 年金制度が変わりました

★学生納付特例制度について
この制度は、申請をして承認を受ければ、在学期間中の保険料が後払いできる仕組みです。

大学（大学院）・短大・専門学校等に在学している昼間部の学生で富士川町に住民登録をしてあり、学生本人の前年所得が六十八万円以下の場合対象となります。

- 申請に必要なもの
年金手帳・印鑑
学生証または在学証明書
- 申請期限
五月三十一日（水）

★一般の申請免除について
労働総合福祉センター（サン・ク

レア富士川）で実施します。
今年三月の健康調査調査で、検査を希望された方に、指定日をお知らせします。指定日にご都合の悪い方や、また希望されていない方で、新たに希望される方は早めに保健センターまでご連絡ください。

「がん」は全国的に死亡率の第一位を占める疾病です。富士川町においても第一位となっています。

「がん」は、早期発見・早期治療が大切な疾病です。特に「胃がん」は、外来で診断された方よりも、検診で早期に見えられ治療した方のほうが、生存率が高いといわれます。これは、検診で見えされる「胃がん」は「早期胃がん」が多いからです。

また「早期胃がん」は、ほとんどの場合、自覚症状がないことが多いので、検診で毎年の経過を確認することが大切です。

定期検診により自分や家族の健康をみつめ直し、安心できる生活を送るために、毎年一回は、検診を受けましょう。

◎お問い合わせは保健センターへ
☎八二四八〇七
後日詳しい案内を「お知らせ広

社会教育・中央公民館

生涯学習社会実現への新たな試み

本年度の教育委員会の取り組みの指針となるキーワードは「地域に生きる教育―地域が好きになる人づくり―」です。地域の人材や自然・文化を取り入れつつ、地域の人たちとの温かな交流の中で営まれる開かれた学校。地域の人たちの積極的な意見や活動が中心になって主体的に個と集団が育っていく社会教育。それらが相互にかわり合って作り上げていくのがこれからの富士川町の教育の姿と考えています。

こうした姿の具現化のために、本年度新たに「出前講座」と「自主講座」を開催します。出前講座とは町民の希望で町の職員等が指定された場所に出向き、集会・学習会でお話や実技指導を行うというものです。自主講座とは様々な分野で活躍されている地域の指導者に自ら講座を開講していただき、町民の多様な学習要求に応えていくというものです。

後日詳しい案内を「お知らせ広

福祉

行政相談委員会を存じますか？

「役場の窓口で不親切な扱いを受けた」「役場の事務処理に疑問がある」など、行政に対する皆さんの苦情や要望、問い合わせなどを聞き、問題の解決を図るのが「行政相談」です。

行政相談委員は、総務庁長官が特にお願いした民間の有識者の方で、行政に対する苦情を申し出るための身近な窓口となります。

行政相談委員が受け付けた相談事例には、「道路が傷み危険な状態なので直してほしい」など、いろいろな苦情、要望があります。

相談は、口頭、手紙、電話のいずれでも受け付けています。また、秘密は必ず守り、相談は無料です。お気軽にご利用ください。

教育委員会事務局 担当 山本
☎八二四八一一四

春の行政相談週間 5/22～/28

◆私にご相談ください◆

町の行政相談委員 齋藤静晴氏
富士川町岩淵七八〇（旭町）
☎八二〇八二七



静岡行政監察事務所
☎〇五四一五四一一〇〇

水道課

休日水道工事当番のご案内

平成十二年四月一日～平成十二年九月三十日までの、土曜・日曜・祝日の工事公認当番店が、下記のとおりとなりました。

休日に、漏水・事故等ありましたら、下記当番店に直接ご相談ください。

- ★当番店 カンセツ
- ★連絡先 ☎八二一二六〇四

◎問合せ先/役場水道課
☎八二四八二二

本通り三	西村公宏	本通り一	田邊喬章	大楽窪	川端寿八	小池	雨宮照幸	宮町	塩坂英機	四十九町	若月祐吉	渡邊政一	新町本町	佐野俊夫	川坂	中野康夫	旭町	齊藤秀夫	坂下	望月敏美	舟山町	神戸武	吉津	滝沢隆司	上野	齊藤義充	相生町	酒井義充	室野	谷津倉章夫	小島	斎藤寿行	木島	芦川靖
------	------	------	------	-----	------	----	------	----	------	------	------	------	------	------	----	------	----	------	----	------	-----	-----	----	------	----	------	-----	------	----	-------	----	------	----	-----

新区長さん紹介

地区のみなさんと町の行政をつなぐパイプ役として、また、区民の要望や陳情を町や議会に働きかけ、地域を明るく住みよい町にしていく地区の代表の区長さんが決まりました。よろしくお願ひします。
（敬称略）

本通り四	山下篤	幸町	宇佐美貴司	東町一	角替繁一	東町二	若月弘道	日の出町	小笠原専次	南町一	上野伸司	南町二	木伏芳男	富士見町	小林一雄	かぎあな	望月茂雄	八幡町	佐野勝	中野台	奥田秀樹	富士松野	青柳正	清水町	望月茂	大北町	遠藤清次	儘下町	朝比奈馨
------	-----	----	-------	-----	------	-----	------	------	-------	-----	------	-----	------	------	------	------	------	-----	-----	-----	------	------	-----	-----	-----	-----	------	-----	------

保健委員さん紹介

本年度の地区の保健委員さんも決まりました。保健委員は、地区と役場とのパイプ役として、住民の方々への「健康づくり」への関心を持っていただけるような活動を行ないます。
（敬称略）

本通り三	小永井ひとみ	本通り一	川口詔子	大楽窪	渡辺和代	小池	田中美代子	宮町	国分結子	四十九町	石川政代	新町本町	加藤さとみ	川坂	依田佳子	坂下	鈴木早苗	旭町	滝見夏子	舟山町	伏見良乃	吉津	市川良子	上野	池谷幸子	相生町	井上博子	室野	望月由恵	小島	植松やよい	木島	佐藤勢子
------	--------	------	------	-----	------	----	-------	----	------	------	------	------	-------	----	------	----	------	----	------	-----	------	----	------	----	------	-----	------	----	------	----	-------	----	------

訂正とお詫び

広報ふじかわ四月号の介護保険制度の紹介の中で、佐野一恵さんの夫である辰雄さんの名前を誤って記載してしまいました。お詫びして訂正させていただきます。



◆◆◆ 輝いてるね！ピカピカの一年生 ◆◆◆



◀ 第一小学校の入学式

4月4日の岩淵保育園・松千代保育園の入園式を皮切りに、7日に小・中学校の入学式が、10日に幼稚園の入園式が行われました。今年度は、保育園27名、幼稚園107名、小学校146名、中学校207名が新たに入学しました。

第二幼稚園の入学式です。



◀ 第二中学校入学式
りりしい姿に頼もしく思いました。

第一幼稚園	二九名
第二幼稚園	三二名
さくら台幼稚園	四六名
岩淵保育園	一六名
松千代保育園	九名
第一小学校	八八名
第二小学校	五八名
第一中学校	一一二名
第二中学校	九五名

チャイルドシートしてますか？
安全運転で交通事故をなくそう



交通事故死者数が増加傾向にある県下の状況にストップをかけようと、4月6日から15日まで春の全国交通安全運動が行われました。

今回は、①子どもと高齢者の交通事故防止②チャイルドシートとシートベルトの着用の徹底③一旦停止と安全確認の徹底、を重点にさまざまな活動が展開されました。

4月9日には、富士川楽座において交通安全街頭広報が行われ、蒲原警察署・県交通安全指導員・町交通安全指導員・蒲原地区安全運転管理協会・ミス企業など40人ほどが来場者に交通安全を呼びかけました。

皆さんも、交通ルールを守り、安全運転を心掛け、交通事故撲滅をめざしましょう。



小学二年生の交通安全教室です。交通事故に注意して下さい！

保健センターだより

- ◆巡回精神保健総合相談
精神的な病気、思春期の問題、老人性痴呆、アルコール問題などの相談を行います。(※原則として予約してください)
日時 5月30日(火)
会場 保健センター 9:30~11:00
サン・クレア富士川 13:30~15:00
申込 富士川町保健センター (☎ 81-4807)
- ◆精神保健福祉相談
日時 5月24日(水) 13:00~
会場 県中部健康福祉センター
内容 ストレスによる悩み、精神的な病気がどうか等について、精神科医師が担当します。
申込 電話で (☎ 0543-67-1144)
- ◆エイズ検査・相談
日時 5月17日(水) 9:00~11:00
会場 県中部健康福祉センター
内容 検査は匿名で受けることができます。相談・検査希望者は事前に連絡をしてください。
申込 電話で (☎ 0543-67-1140)
- ◆骨髄ドナー登録
日時 5月23日(火) 10:00~11:00
6月13日(火) 10:00~11:00
会場 県中部健康福祉センター
申込 希望者は事前に連絡してください。(☎ 0543-67-1140)

五月の納期のお知らせ

固定資産税	国民健康保険税	下水道処理場使用料	水道料	国民年金保険料
一期	一期	一期	四・五月分	五月分
5/31	5/31	5/29	5/29	5/31

忘れずにお願ひします。

富士川楽座イベント広場では地場産品の直販が行われています。

良の子 344 太田利之

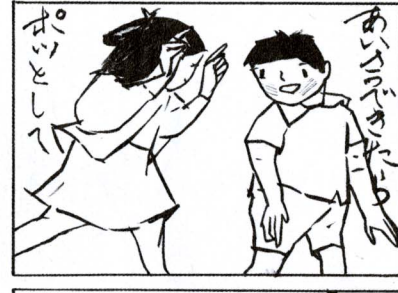
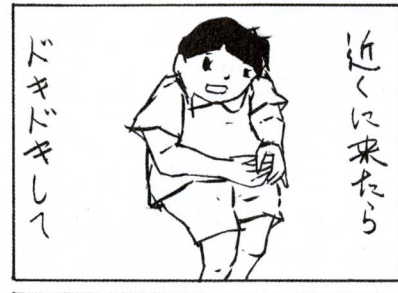

・まちのメモ・

平成12年5月1日現在

人口	17,784人
増減	+10人
男	8,698人
女	9,086人
世帯数	5,287世帯
面積	30.92km ²

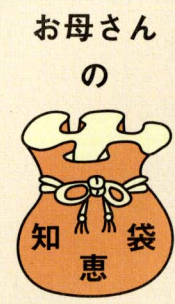

お母さんの知恵袋
みそチャーシュー
電子レンジで失敗なし

☆材料(四人分)
豚肩ロース塊肉 300g
①赤みそ 白みそ 大サシ1
醤油 大サシ2 砂糖 大サシ1/2 酒(又は紹興酒) 大サシ1 コマ油 小サシ1/2
長ネギ(千切りにして水にさらす) 適量

☆作り方
① ①の材料をよく混ぜ合わせ、塊肉を入れて全体に

からめてから、二〜三時間おいて味をしみ込ませる。
② クッキングシートの上①の肉をのせ、ラップなしで五百Wの電子レンジで10から12分加熱する。
③ 電子レンジから取り出してそのまま冷ます。肉の粗熱がとれたら、好みの厚さに切り、長ネギとともに盛りつける。加熱中にピチピチはねるが絶対にラップはしないこと。みそだれは赤・白合わせるのが風味もこくもアップ。レンジの汚れは熱いうちにふき取る。

saita 94.12月号より
女性の会 清

犬・猫の引き取り

場所	日	時
富士川町役場	5月16日(火)	5月30日(火)
	6月6日(火)	6月13日(火)
	6月27日(火)	
	10:00~10:30	

町への寄附金 3月22日~4月21日(敬称略)

上野 直記 障害者福祉へ 9,000円

14	13	12	11	10	9	8	7	6	5	4	3	2	1	31
水	火	月	日	土	金	木	水	火	月	日	土	金	木	水
パパママ教室 18:45~19:00 受付 保健センター	胃がん検診 8:30~10:00 受付 保健センター	午前休館日 宇多利児童館、松野児童館	胃がん検診 8:30~10:00 受付 保健センター	休館日 宇多利児童館、松野児童館、総合体育館、中央公民館 胃がん検診 8:30~10:00 受付 保健センター	休館日 宇多利児童館、松野児童館、総合体育館、中央公民館 胃がん検診 8:30~10:00 受付 保健センター	休館日 宇多利児童館、松野児童館、総合体育館、中央公民館 胃がん検診 8:30~10:00 受付 保健センター	休館日 宇多利児童館、松野児童館、総合体育館、中央公民館 胃がん検診 8:30~10:00 受付 保健センター	休館日 宇多利児童館、松野児童館、総合体育館、中央公民館 胃がん検診 8:30~10:00 受付 保健センター	休館日 宇多利児童館、松野児童館、総合体育館、中央公民館 胃がん検診 8:30~10:00 受付 保健センター	休館日 宇多利児童館、松野児童館、総合体育館、中央公民館 胃がん検診 8:30~10:00 受付 保健センター	休館日 宇多利児童館、松野児童館、総合体育館、中央公民館 胃がん検診 8:30~10:00 受付 保健センター	休館日 宇多利児童館、松野児童館、総合体育館、中央公民館 胃がん検診 8:30~10:00 受付 保健センター	休館日 宇多利児童館、松野児童館、総合体育館、中央公民館 胃がん検診 8:30~10:00 受付 保健センター	休館日 宇多利児童館、松野児童館、総合体育館、中央公民館 胃がん検診 8:30~10:00 受付 保健センター

ふるさと歳時記

5月20日 交通安全子ども自転車大会
5月21日 富士川健康ウォーク
5月22日~28日 春の行政相談週間
5月28日 各区対抗バレーボール大会
5月31日 世界禁煙デー
6月10日 入梅

CALENDAR

5月15日~6月14日

予定表 [中央公民館・総合体育館・保健センター
サン・クレア富士川・児童館]

30	29	28	27	26	25	24	23	22	21	20	19	18	17	16	15
火	月	日	土	金	木	水	火	月	日	土	金	木	水	火	月
成人健康相談 9:00~11:00 保健センター 13:30~15:00 サンクレア富士川	午前休館日 宇多利児童館、松野児童館、住民検診(受診票を) 13:30~15:00 サンクレア富士川	住民検診(受診票を) 13:30~15:00	住民検診(受診票を) 13:30~15:00	住民検診(受診票を) 13:30~15:00	住民検診(受診票を) 13:30~15:00	住民検診(受診票を) 13:30~15:00	住民検診(受診票を) 13:30~15:00	住民検診(受診票を) 13:30~15:00	住民検診(受診票を) 13:30~15:00	住民検診(受診票を) 13:30~15:00	住民検診(受診票を) 13:30~15:00	住民検診(受診票を) 13:30~15:00	住民検診(受診票を) 13:30~15:00	住民検診(受診票を) 13:30~15:00	住民検診(受診票を) 13:30~15:00

年金相談

国民年金、厚生年金など公的年金の受給相談と請求手続に、専門の相談員が応じます。お気軽にご利用ください。

◆役場2階会議室
5月24日(水) 午前9時30分~午後3時

◆サン・クレア富士川
6月8日(木) 午前9時30分~午後2時30分
問合先: 役場町民課 ☎81-4805

各種総合相談

◇地域福祉センターにおける相談

- ①人権・行政・心配ごと相談
5月22日(月) 午前9時30分~午後3時
- ②結婚相談
5月23日(火) 午前9時30分~正午
- ③補聴器相談
5月18日(木) 午後1時~午後3時

◇サン・クレア富士川における
人権・行政・結婚・心配ごと相談
6月9日(金) 午前10時~午後3時
◎問合先/町社会福祉協議会 ☎81-0294

役場展示コーナー

展示物 洋画(12点)
展示期間 4月3日~6月30日
出展者 太田昭・風岡勝

職業安定所職業相談

日時: 6月14日(水) 午前9時30分~正午
会場: 役場2階会議室
問合先: 役場産業課 ☎81-4809

俳句

文協俳句会「虹」

二、三日臥せてる間の桜かな
頬杖をつき春昼の一人かな
手焙を出すや枝折戸開く気配
吾が五体満足にして春愁や
雛納む箱の柁目の古りにけり
曇天に十葉の白ほのめけり
白鷺の舞ひ翔つ花の無人駅
一月の雷に震える十指あり
カーナビの行く手に展ぐ花菜畑
鶯やけふ閑山の尼の寺
山中を激して登り雪解川
花冷やくぐり障子も庭窪も
竹林をゆらして風の光りけり
佐保姫の佐保いただきて産着の嬰

齊藤つね子
清水 淑子
川崎 麻子
浦田たみ子
奥野賀寿子
齊藤 圭子
古谷 晃代
齊藤 雅英
植松 克枝
西大路綾子
鈴木波璃江
鈴木八重子
田森 照代
法月 幸子

広報 ふじかわ

2000.5.10 No.466

トピックス TOPICS

春爛漫、桜も満開!

4月8日、9日の2日間、町と町商工会主催による静岡県企業局富士川事務所の桜並木の一般開放が行われました。開花が遅れていた桜の花も満開となり、その下ではお弁当を広げたり、お酒を酌み交わしたりする光景がみられました。



老兵は消え去るのみ!? 旧蓬来橋撤去工事進む

新しいアーチ橋の蓬来橋と古い蓬来橋が4ヵ月ほど並んでいましたが、いよいよ旧蓬来橋の撤去工事が始まりました。



撤去工事が進んでいます。もう、こんなにも取り壊されています。



新旧の橋が並んでいました

身延道ウォークマップできました 「身延道」スタンプラリーに参加しませんか!?



◀ウォークマップです。

▲スタンプポイントは、サンクレア富士川と富士川楽座の二ヶ所です。

身延道沿線の富士川町、清水市、富士市、富士宮市、由比町、蒲原町、芝川町の散策ルートをまとめた身延道ウォークマップができました。さわやかな風に吹かれながら、歴史の古道を歩いてみてはいかがでしょうか。このマップは、役場、富士川楽座、サン・クレア富士川においてあります。

3月27日にオープンしました富士川楽座は、順調な滑り出しをみせています。営業開始初日は、子どもたちの春休みと重なったこともあり、入場者が1万5,006人、有料入場者1,057人と期待以上の数字となっています。



人気上々、富士川楽座

若葉 八十八夜 茶摘み 立夏
春から初夏へ向かう季節です!



◀北井副知事が視察されています。