

ふじかわ

No.465 **4**

発行日/平成12年4月12日



富士川楽座オープンしました!



今、新たな船出が始まります



今月号の主な内容

- 平成12年度の予算について……………P 2～5
- 介護保険制度スタートです……………P 6～7
- 青少年海外研修について……………P 8～9
- 富士川楽座営業開始しました……………P10

ことしの目標「環境美化と人にやさしいまちづくり」

※本誌は再生紙を使用しています。

平成12年度の まちの予算 50億6千万円

平成十二年度予算が
スタートします！

平成十二年度のまちの予算が、町議会の三月定例会で可決されました。一般会計は五十億六千万円、特別会計は三十六億三千六百六十四万五千円で、予算総額は八十六億九千六百四十五千円となりました。

歳入

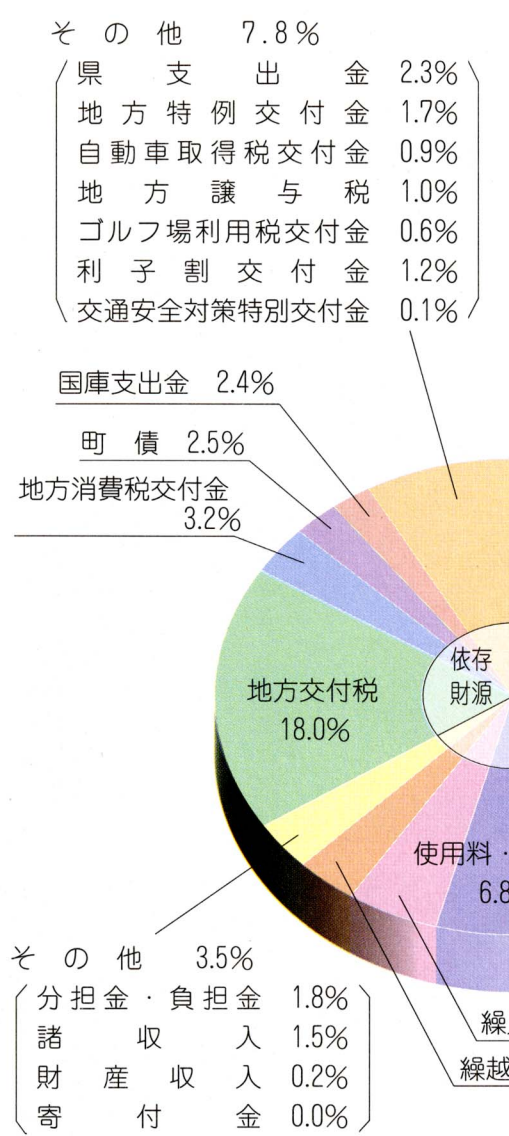

予算編成の
基本方針は?!

一般会計の
重点施策

平成十二年度の一般会計予算は富士川町第三次総合計画（ふるさと創造計画）が目指す「動きのある町、人が活きる町、美しくある町」の実現のため、原方小車線新設工事をはじめとする道路・側溝・河川等の改良修繕、介護保険の導入に伴う運営費、三月二十七日にオープンしました富士川楽座の運営費などの各種事業や福祉施策の増進、生活基盤の整備などの行政需要を積極的に反映させました。また、町制施行百周年記念式典等や東海道四〇〇年祭関連事業等も計画しています。

平成十二年のまちの重点施策は次のとおりです。

①教育
教育指導相談員、外国語指導等助手、派遣社会教育主事の配置、中学生を対象とした青少年海外研修助成、総合体育館・河川敷憩いの広場等の施設管理費など、明日の次代を担う「人づくり」の充実と教育施設の整備を行います。

②保健福祉
高齢者生活支援事業、人権福祉啓発事業、社協・授産所等への補助、地域福祉保健推進事業、健康対策としての母子保健事業、健診事業の充実など、少子・高齢化社会に対応した事業を推進します。

③生活環境
道路の新設・改良・狭あい道路整備・ブロック塀等耐震改修、既存建築物耐震性向上事業、交通安全施設の整備、生かせば資源・捨てればごみの対策経費、防災・地震対策等インフラ整備を進めます。

④産業
農林道の開設・整備、県営農免負担金、商工業委託、町活性化事業、商工業委託、県信用保証協会貸付制度など、農林業の基盤整備と商工振興を図ります。

⑤未来へ
富士川楽座管理運営委託、第二東名関連工事、新々富士川橋道路計画調査委託、平成十五年国体準備費、町制百周年及び東海道四百年祭関連事業、女性プラン策定に向けての調査費等、第三次総合計画の着実な推進とまちの明日を切り拓く事業の展開を行います。

歳出

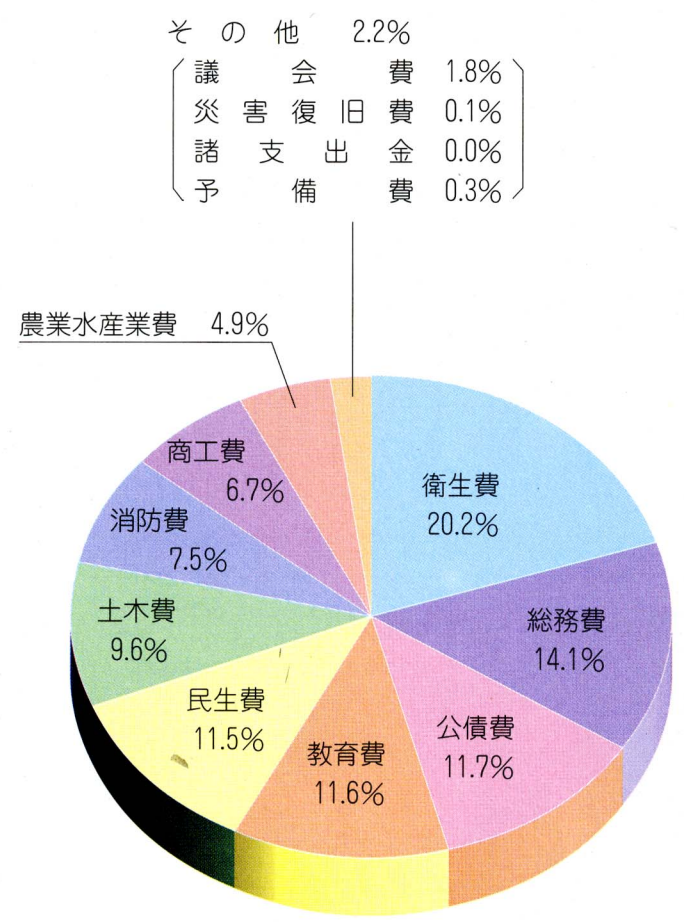

平成12年度一般会計予算(歳出)

内 訳	予 算 額	構成比
衛生費	1,019,887,000円	20.2%
総務費	715,659,000円	14.1%
公債費	593,791,000円	11.7%
教育費	588,042,000円	11.6%
民生費	581,353,000円	11.5%
土木費	485,576,000円	9.6%
消防費	378,088,000円	7.5%
商工費	336,603,000円	6.7%
農林水産業費	248,501,000円	4.9%
議会費	92,143,000円	1.8%
予備費	13,247,000円	0.3%
災害復旧費	7,105,000円	0.1%
諸支出金	5,000円	0.0%
合計	5,060,000,000円	100.0%



ゆとりと豊かさの 実感できる町づくり！

の運営費などの各種事業や福祉施策の増進、生活基盤の整備などの行政需要を積極的に反映させました。また、町制施行百周年記念式典等や東海道四〇〇年祭関連事業等も計画しています。

本年度は、富士川楽座を始めとする開かれたSAによる地域拠点整備事業が終了したことから、十一年度当初予算と比較しますと、二十一・五％、十三億八千六百万円の減額となりました。

十二年の予算編成にあたっては、財政の健全化を基本姿勢とし、歳出については、経常経費の見直し、町民生活の向上のための必要性、緊急性、効果等を考えあわせ、調整を行いました。

また、歳入につきましては、厳しい社会・経済情勢を見極めながら、恒久減税による税収の動向を把握した上で、補助金・基金繰入、町債など財源の確保に気を配りました。

特別会計は、昨年度までの土地取得・国民健康保険・老人保健・水道事業の四特別会計に、新たに介護保険事業が加わりました。今まで以上に効率的・計画的な執行を図ってまいります。

平成12年度一般会計予算(歳入)

内 訳	予 算 額	構成比
町税	2,403,830,000円	47.5%
使用料・手数料	345,999,000円	6.8%
線入金	250,002,000円	4.9%
線越金	170,000,000円	3.4%
分担金・負担金	90,763,000円	1.8%
諸収入	76,083,000円	1.5%
財産収入	9,789,000円	0.2%
寄付金	1,030,000円	0.0%
小計	3,347,496,000円	66.1%
地方交付税	910,000,000円	18.0%
地方消費税交付金	159,634,000円	3.2%
町債	126,000,000円	2.5%
国庫支出金	122,802,000円	2.4%
県支出金	117,231,000円	2.3%
地方特例交付金	85,546,000円	1.7%
利子割交付金	61,672,000円	1.2%
地方譲与税	50,000,000円	1.0%
自動車取得税交付金	44,000,000円	0.9%
ゴルフ場利用税交付金	32,319,000円	0.6%
交通安全対策特別交付金	3,300,000円	0.1%
小計	1,712,504,000円	33.9%
合計	5,060,000,000円	100.0%

生活基盤の整備が行われます



情報化時代に対応してパソコン教育が行われます



地域振興の核としての期待を担っての船出です



結核検診▶

健康な生活のために各種検査検診事業を行います。

資源の有効利用を進めます



安全なまちづくりのため、耐震防火水槽の設置が行われます

一般会計歳入予算財源別構成比の推移

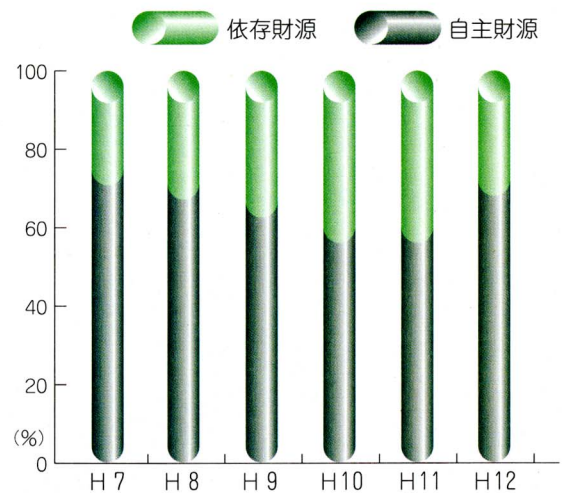

平成12年度一般会計性質別予算

内 訳	予 算 額	構成比
人 件 費	1,164,240,000円	23.0%
物 件 費	1,083,453,000円	21.4%
投資的経費	584,378,000円	11.5%
公 債 費	593,746,000円	11.7%
扶 助 費	110,778,000円	2.2%
補 助 費 等	1,174,397,000円	23.2%
そ の 他	349,008,000円	7.0%

性質別歳出予算

まちの予算の歳出をその性質からみると、人件費、消費的経費である物件費、建設事業などのための投資的経費、公債費等に分けられます。人件費は、前年比0.5%の減、物件費は、13.4%の増、投資的経費は73.3%の減となっています。

平成12年度主要事業

- ☆交通安全施設整備事業
- ☆青少年海外研修助成
- ☆町制施行100周年記念式典等
- ☆東海道400年祭関連事業
- ☆電算ホストシステム更新及びグループウェア導入
- ☆高齢者生活支援事業
- ☆健康診査検診事業
- ☆富士川築座管理運営委託
- ☆郷土の森林保全活動推進事業
- ☆勤労者総合福祉センター管理運営委託
- ☆町活性化事業補助金
- ☆街おこし事業補助金
- ☆ごみ処理事業
(可燃物・不燃物・粗大ごみ)
- ☆農免農道中之郷第2地区工事
- ☆町道原方小車線新設工事
- ☆根方中山線改良工事
- ☆天王前線改良事業
- ☆耐震性防火水槽築造工事
- ☆消火栓新設及び改修工事
- ☆非常用仮設トイレ購入
- ☆非常用給水タンク購入
- ☆学校施設整備事業

平成12年度一般会計・特別会計予算規模

	(単位：千円)			
	本年度予算額	前年度予算額	比 較	
	A	B	A-B	(A/B×100)-100
一 般 会 計	5,060,000	6,446,000	△1386,000	△ 21.5
土地取得特別会計	62,000	106,187	△ 44,187	△ 41.6
国民健康保険特別会計	1,118,140	969,399	148,741	15.3
老人保健特別会計	1,259,371	1,209,616	49,755	4.1
介護保険特別会計	543,326	0	543,326	皆 増
水道事業会計	648,808	676,781	27,973	△ 4.1
合 計	8,691,645	9,407,983	△ 716,338	△ 7.6

歳出予算科目の説明

- ① 議 会 費
町議会にかかわる経費で、議員報酬や議会運営などのための予算です。
- ② 総 務 費
役場内の総務課、企画課、会計課、町民課、選挙管理委員会費、交通安全対策費、監査委員費です。
- ③ 民 生 費
住民の皆さんの生活を一定水準に保ち、安定した社会生活を保障するために必要な経費です。
- ④ 衛 生 費
住民の皆さんの健康と衛生的な生活環境を守るための経費です。
- ⑤ 農 林 水 産 業 費
農林業振興・基盤整備などに必要な経費です。
- ⑥ 商 工 費
商工業振興・観光事業などに必要な経費です。
- ⑦ 土 木 費
生活環境を整え、住みよい町を作るための土木事業に必要な予算です。
- ⑧ 消 防 費
消防事業・地震対策関連事業に必要な経費です。
- ⑨ 教 育 費
未来を託す子供たちの教育や住民の皆さんの生涯学習のための予算です。

介護保険制度がスタート!

安心してできる介護サービスの提供を行います



本年四月一日から、介護保険制度がいよいよスタートしました。すでに、六十五歳以上の方のお手元には被保険者証が届いていることと思います。

期待不安? あなたにとって介護保険とは
介護保険制度が始まるにあたり、町内の四人の方にお話をお聞きしました。

当町の介護保険事業計画においては、高齢者等実態調査の結果から、事業計画年度の人口推計(表1)を基に、当町におけるサービス量を表2及び表3のとおり算出しています。これらにより広報ふじかわ三月号でお知らせしましたように、サービス総事業費や保険料額が決められました。

なお、これらのサービスを行う事業者及び施設は、既に県知事指定を受けており、本町にも多くの参入がありましたので、十分なサービス提供が図れる見通しです。今後、要援護高齢者の人数などを考え合わせながらサービスの基盤整備を進めていきます。

鈴木富治さんは、今年数えて百歳になられます。松野村当時の収入役や助役、そして町議会議員などを歴任され、今は長男の忠さんご夫婦と一緒に暮らしています。富治さんは、足が不自由になられ、一人で自由に出かけられなくなりながらも、趣味の盆栽の手入れをするのが楽しみだそうです。そして、もっと楽しみなのが毎日の晩酌なのだそうです。趣味を持って、元気に生活することが長寿の秘訣かもしれません。

そうした池田さんの強い味方が、電動車イスです。充電式ですが、出掛けられる距離に限りがありますが、自分が行きたいところへ自由に出かけることができます。池田さんは、「要支援」という認定を受けました。どういった基準でそうなったのかという点がよく分からないと言われます。体調が今より悪くなったら、どうなるのか、ということも疑問です。もっとも、今は自分の身の回りのことは自分で出来ますし、福祉サービスを受ける必要は感じていませんので、特に不満があるというわけではない、と言われます。

(表-1) 人口・高齢化率・要介護者等の推計

区分	12年度	13年度	14年度	15年度	16年度	
総人口(人)	17,849	17,814	17,779	17,744	17,709	
第1号被保険者(65歳以上)	3,143	3,232	3,321	3,410	3,499	
高齢化率(%)	17.6	18.1	18.7	19.2	19.8	
第2号被保険者(40~64歳)	6,649	6,647	6,645	6,643	6,641	
要援護者数	居宅	191	193	195	196	195
	施設	87	93	100	107	114
合計	278	286	295	303	309	
要援護高齢者比率	8.8	8.8	8.9	8.9	8.8	



鈴木富治さん(南町一)



池田留吉さん(八幡町)



佐野一恵さん(宮町)



鈴木文子さん(本通四)

護をされています。茂さんは、「要介護度四」と認定されました。お話を伺うと、介護について大変なのは、朝、寝室から普段通っている居間まで連れて来ることと、夜に、居間から寝室へ連れて行って寝かすことです。

室内で介助機器が使えないため「力がけ」が必要なので、私の力だと大変なんです。」と一恵さん。今まで、当町では実施されていませんでしたが、ホームヘルパーの派遣が夜間や早朝にも行われる必要があるのだと気づかされました。仕事をしているわけではないので、介護する側は当たり前と思つて「さっさと一恵さんですが、自分が介護される立場にならないよう無理せずに、共立蒲原総合病院の訪問看護、デイサービス、ホームヘルプサービスを利用しながら、介護にあたっておられます。そして、近所の方々の協力も大変大きな力となっているお話をしました。

「介護保険制度ができて、正直なところホッとした気持ちで、大変うれしかったです。」と、鈴木文子さんは言います。文子さんは、長らく病気で休んでいた主人と

息子さんのお世話をされています。五年前にご主人が亡くなられた以後も、寝たきりとなられた息子さん(六十歳)の介護をされています。息子さんは、「要介護度五」と認定されました。

今はまた自分が介護することが出来るが、これからだんだんと年を重ねていき、子どもの面倒をみてやれなくなるときがくる。その時はどうしたらいいんだろうか。そんなことを考えると眠れなくなるときがあったそうです。ですから、介護保険が制度化されたときには本当にうれしくて、安心したと文子さんは話してくれました。

介護を家族や女性にだけ押しつけないで社会全体で支えていこうという趣旨で発足した、この介護保険制度は、今、スタートしたばかりです。地域の実情に合わせたサービスの展開を行うとともに、皆さんの様々なご要望をいただきながら介護保険制度の充実に努めていきたいと考えています。

◎問合せ先

健康福祉課介護保険室

☎八二四八〇六

(表-2) 居宅介護サービス量の見込み

サービス区分	12年度	13年度	14年度	15年度	16年度	
訪問介護(回/週)	390	421	457	496	521	
訪問入浴介護(回/週)	3	3	2	2	2	
訪問看護(回/週)	95	104	114	123	130	
訪問リハビリテーション(回/週)	10	9	9	10	9	
通所サービス(回/週)	通所介護	150	186	188	185	181
	通所リハビリ	25	48	65	82	96
	合計	175	234	253	267	277
短期入所サービス(週/半年)	生活介護	226	227	232	235	232
	療養介護	39	59	63	67	70
	合計	265	286	295	302	302
居宅療養管理指導(人)	81	90	100	109	117	
居宅介護支援(ケアプラン作成)	191	193	195	196	195	
福祉用具貸与	車いす	20	51	81	114	144
	特殊寝台	20	37	56	72	88
	歩行器	16	53	93	132	172
	その他	1	26	51	74	97
	徘徊感知機器	0	0	0	2	2

(表-3) 施設サービス量の見込み

介護施設区分	12年度	13年度	14年度	15年度	16年度
特別養護老人ホーム	33	37	42	47	50
老人保健施設	43	45	47	49	51
療養型病床群(医療)施設	11	11	11	11	13
3施設合計	87	93	100	107	114



青少年海外研修に参加して イギリスに行こう!!

富士川町では、静岡県と交流のあるイギリスのウエストミッドランド地域のスタッフォードシャー・ムーランド市へ、今年の夏に中学生を対象としたホームステイ等、十一日間のイギリスへの海外派遣事業を実施します。参加募集のあらまは次のとおりです。中学生のみならず、この機会にふるって応募して下さい。

日程表(案)

日程	月日	滞在地名	発着	現地時刻	交通機関名	スケジュール
1	8月17日 (木)	新富士駅	発	6:40		集合
				7:03	こだま440号	新幹線こだまで東京駅へ
		東京駅	着	8:10		
		東京駅	発	8:30	成田エクスプレス号	成田エクスプレスで成田空港第2ビルへ
		成田空港(第2)	着	9:25		
		成田空港(第2)	発	11:20	全日空 201	出国手続後、空路ロンドンへ
		ヒースロー空港	着	15:45		入国手続後、ホテルへ
2	8月18日 (金)	ヒースロー空港	発	16:00	専用バス	ロンドン市内ホテルへ (ロンドン泊)
		ロンドン		終日	地下鉄 徒歩	市内観光(ピカデリーサーカス、トラファルガー・スクエア、 バッキンガム宮殿、ウエストミンスター寺院等、午後グループ研修) (ロンドン泊)
3	8月19日 (土)	ロンドン	発	午前 昼	専用バス	シェイクスピアの生家、ロイヤル・シェイクスピア、ホーリートリ ニティ教会等見学、巨大スーパーでショッピング
		ストラトフォード・アポン ヘイヴン スタッフォードシャー・ ムーランド	着	16:00		ホストファミリーと対面 ホームステイ開始 (スタッフォードシャー・ムーランド泊)
4	8月20日 (日)	スタッフォードシャー・ ムーランド		終日		ホームステイ
		8月25日 (金)				スタッフォードシャー・ ムーランド 滞在 (スタッフォードシャー・ムーランド泊)
10	8月26日 (土)	スタッフォードシャー・ ムーランド	発	8:30	専用バス	オックスフォード〜ウインザー城 等、見学
		ヒースロー空港	着	16:00		出国手続
		ヒースロー空港	発	18:00	全日空 202	空路、成田へ (機中泊)
11	8月27日 (日)	成田空港(第2)	着	13:30		入国手続
		成田空港(第2)	発	14:30		専用バスで富士川町へ
		富士川町役場	着	19:30	専用バス	役場到着後、解散式

目的は

異文化との接触や語学研修、ホストファミリーとの交流による国際的バランス感覚の養成等、国際人としての教養を身につけ、語学的重要性の再認識を図る。

期日や人数は

〈期間〉
八月十七日(木)から二十七日(日)までの十一日間

〈目的地〉

スタッフォードシャー・ムーランド市、ロンドン 他
〈派遣人員及び対象者〉
中学二〜三年生 十二名程度

ホームステイ

海外の家庭に家族の一員として過ごすことは、国際理解を深めるための最善の方法です。異国の同世代の若者の違う価値観や習慣の中からより多くのことを学ぶことができます。

経費は

参加費用は十七万円(費用の総額は三十四万円です。)

応募の条件は

- ① 応募について保護者の了解を得ていること。
- ② 事業の趣旨・目的を良く理解し、計画に従って規律ある行動と生活ができること。
- ③ 団体での海外旅行であり、スタッフフォードシャー・ムーランドではホームステイとなるので、健康な身体と明朗な協調性ある精神の持ち主であること。
- ④ 訪問前のオリエンテーションや結団式、帰国後の研修報告会等の行事に参加できること。
- ⑤ 帰国後は、国際交流関係事業に積極的に参加、協力すること。

応募の方法は

- ① 海外研修申込書(申込書は富士川町役場企画課未来事業室に用意しておりますので直接、または電話にてご請求下さい。)
- ② 「私と国際交流」をテーマに四〇〇字詰め原稿用紙二枚以上五枚以内の作文。
《申し込み先・締切り》
富士川町役場 企画課未来事業室 〇八―一四八〇二二
五月二十五日(木) 午後五時までに提出すること。

選考は

面接(簡単な英会話を含む) 審査による。

日程等

- ① 募集 四月下旬〜五月二十五日(広報ふじかわ)
- ② 審査・団員決定 六月初旬
- ③ 事前研修 六月〜七月で渡航手続き、英国、英会話等について五〜六回開催。
- ④ 結団式 八月十日(木)
- ⑤ 事後研修 九月二日(土)
- ⑥ 報告会 九月九日(土)

※④⑤⑥については、変更となる場合もあります。

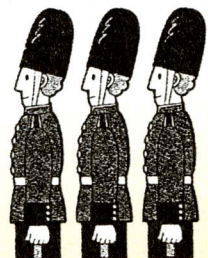
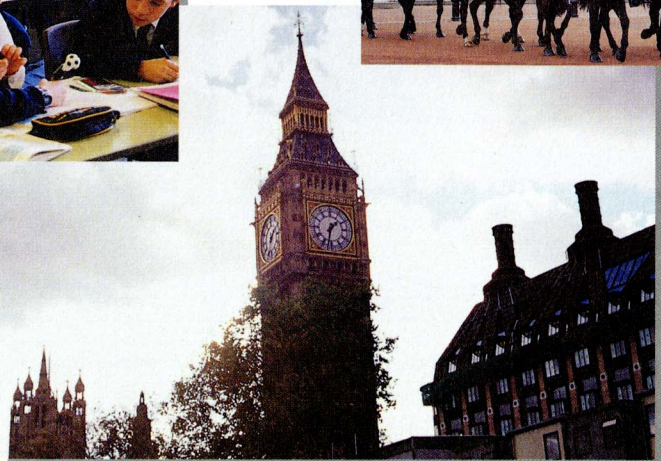

富士川楽座オープンしました

皆さんご存じのように、富士川楽座は三月二十七日より営業が開始されています。利用された方も多いのではないのでしょうか。

三月二十一日には、富士川楽座及び富士川サービスエリア上り線改築工事の完成式典が行われ、石川静岡県知事や国会議員をはじめとする国・県・町の関係者四百名が出席して、日本初となる「道の駅」と融合した地域開放型サービスエリアの完成を祝いました。賑わいと交流を生み出す地域振興の拠点である富士川楽座の新たな船出が始まりました。

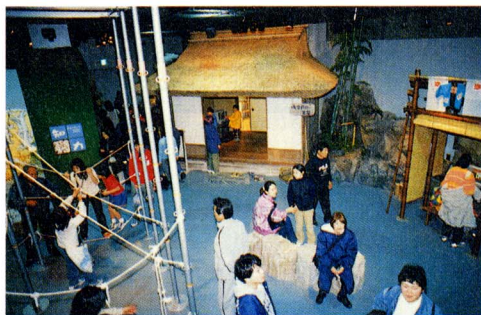

富士川体験館「どんぶら」です

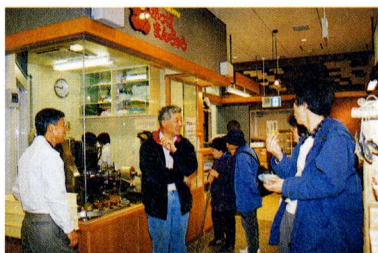

▲まる得市場



▶最初の入場者に記念品が交付されました(3/27)
春風亭昇太郎匠が一日駅長を勤めました(3/26)

新たな交流が始まります!

役場職員の人事異動

四月一日付けで町職員の人事異動がありました。在課三年以上の職員の異動が中心です。

(カッコ内は旧任)

- 【課長級】**
 - 健康福祉課長 *天野 明 (昇格健康福祉課参事)
 - 健康福祉課課長補佐 *谷津倉 功 (昇格町民課)
 - 総務課課長補佐兼情報管理室長 *太田 達也 (昇格)
- 【主任】**
 - 教育委員会事務局主幹 *影島 篤 (産業課SA)
 - 町民課主幹 *高岡 英一 (産業課)
 - 水道課主幹 *望月 正司 (教育委員会事務局)
 - 企画課未来事業室主幹 *芦川 恒男 (昇格教育委員会)
 - 建設課主幹 *水戸 治朗 (昇格)
 - 議会事務局主幹 *白井 陽子 (昇格)
 - 企画課未来事業室 *浦田 盛之 (町民課)
- 【課長級】**
 - 健康福祉課長 *木伏とも子 (産業課)
 - 町民課主査 *天野 初江 (昇格)
 - 建設課主査 *塩坂 慶子 (建設課)
 - 建設課主査 *森下 文貴 (県法規室)
 - 産業課 *石川 浩之 (県商業町づくり室)
 - 建設課第二東名対策室 *青名畑賢治 (総務課)
 - 企画課 *石原 純子 (総務課)
 - 健康福祉課 *渡辺 顕司 (総務課)
 - 町民課 *山田 友紀 (企画課)
 - 水道課 *佐野 真弓 (町民課)
 - 生活環境課 *山崎 雅志 (健康福祉課)
 - 健康福祉課介護保険室 *斉藤 隆正 (生活環境課)
 - 総務課 *望月 健司 (建設課)
- 【幼稚園】**
 - 第二幼稚園園長 *犬塚 麗子 (昇格)
 - 第二幼稚園主任教諭 *市川 晃代 (昇格第一幼稚園)
 - 【保育園】
 - 松千代保育園園長 *植松 濤江 (昇格岩淵保育園)
 - 【県への派遣・人事交流】
 - 自治研修所 *小林 広幸 (建設課)
 - 健康福祉課主事 *佐野 充孝 (建設課)
 - 【新規採用】
 - 総務課主事補 *深沢 慎也
 - 建設課主事補 *大野 和也
 - 産業課主事補 *佐野 起子
 - 松千代保育園保育士 *秋山有紀子
 - 第一幼稚園教諭 *勝亦奈美子
 - 保健センター保健婦 *杉山 恵
 - 【退職者】
 - *池谷 勲夫 (健康福祉課長)
 - *渡辺 教章 (健康福祉課課長補佐)
 - *浜村 公子 (水道課主幹)
 - *遠藤 節子 (松千代保育園園長)
 - *望月 君子 (第二幼稚園園長)
 - *渡辺 洋子 (岩淵保育園調理員)
 - *市川 亘 (生活環境課業務員)

このまちこのひと

“富士川もじり”、再現しました！
地域ふれあいコーナーに展示される



蓮池三重生さん(儘下町)、稲葉廣さん(清水町)、石川國雄さん(清水町)の3人は、かつて富士川で魚をとるために使われていた「もじり」と呼ばれる仕掛けを作成しました。このもじりは、30年ほど前に使われていたものよりも小振り、2メートルほどのものです。竹とアケビのつるを使って編んだものです。この大きさのものを作るのに、1ヶ月ほどかかっています。昔は1回もじりをかけると、ウナギや魚が14kgほどとれたのだそうです。もう一度復活してほしいものです。

スキーは楽しいよ！
県民スポーツ祭で優勝



第2中学校1年の江藤朋美さん(中野台区)は、2月27日に長野県野麦峠スキー場において行われた県民スポーツ祭スキー競技町村の部少年女子Cで優勝しました。朋美さんのお姉さんの春菜さん(中3)は昨年同大会の少年女子Bで優勝していますし、妹の秋歩さん(小2)も今年から競技スキーを始めるなど、家族全員がスキーをたしなんでいます。朋美さんは、5歳からスキーを始め、国体のスキー選手だった従兄弟の影響から小学校1年生の時から競技スキーを始めました。朋美さんの将来の夢は、「国体の選手になること」だそうです。夢の実現に向かって頑張ってください。優勝、おめでとうございます。

わが町の富士山を撮る (訂正とお詫び)

広報ふじかわ三月号に掲載しました、「まちこのひと」で紹介いたしました深澤勇さん(紅ばらカメラ店)のお話の中で、当方の取材の不手際により、深澤さんの真意を正しく伝えられない部分がありました。

三月号の中では「富士山を撮るには逆光ではなく、順光でない」と駄目な話です。と深澤さんがお話したように書きましたが、それは当方の理解不足による誤りで、正しくは「富士山を撮るには日中でなく斜光線の時間帯がベストです。それは太陽が高く上がって平均的に光が当たると、陰影がなく立体的でなくなるので、朝夕方のほんの短い時間に限られてくるためです。」となります。

富士山を富士川町側から撮る場合、逆光になることはありません。これに対して、山梨県側から富士山を撮る場合は逆光となりますが、それを生かした写真が多く撮られています。

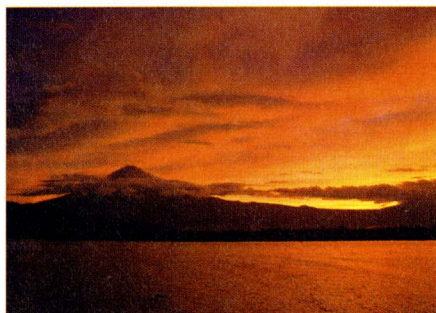

台風接近の朝焼けの富士川(9/1)

まちからの お知らせ

社会教育・中央公民館

公民館の申請期間が変わりました

公民館を利用される方はご注意ください。

中央公民館の使用申請は、これまで使用の三日前までにすることになっていましたが、この四月から他の教育施設にあわせて、五日前までに変わりました。これは、使用料の納入期限が三日前であるため、その日の三時過ぎに申請した場合、期限内に納入できないからです。

これまで通り、五日前が休館日の場合はその前に申請してください。公民館は三ヶ月先の予約を毎月一日（休館日なら翌日）の午前八

時三十分から事務室で受け付けています。それ以降は電話で仮予約ができます。

お問い合わせ先／中央公民館まで
☎ 八一一三三三三

保健センター

「健康カレンダー」をご利用下さい

三月末に区長さんを通じて、平成十二年健康カレンダーを配布しました。これには、保健センターを中心とした予定が掲載されています。

例えば、小学校入学前のお子さんでは、各種健診・相談・予防接種等の日程や、成人の方では各種健（検）診・相談・教室の日程が掲載されています。

保健センターの各事業の紹介をご覧頂き、「家族の健康」へのご健診保健センターをご利用下さい。また、保健センターでは、この他にも個人の健康に関する相談や、グループでの健康教室も受け付けておりますのでご連絡下さい。また、今年度の健康カレンダー

には「季節の野菜をおいしく食べるポイント」や「ウォーキング5000歩コース」を特集しましたので、参考にして下さい。

その他、国民健康保険からのお知らせ（知っ得情報）や町からのお知らせも掲載されていますので目立つところに貼ってご家族皆さんでご利用下さい。

この「健康カレンダー」がお手元に届かない方は、保健センターまでご連絡下さい。

お問い合わせは保健センターへ
☎ 八一一四八〇七

国民健康保険・国民年金

国民年金(Q/A)

国民年金の加入手続きはどうした
Q: サラリーマンでしたが、会社を退職して自営業を始めました。国民年金の加入手続きを教えてください。

A: 厚生年金の加入者である会社員は、同時に、国民年金の第二号被保険者でもあります。会社を退職されると厚生年金保険は自動的に資格喪失となりますが、国民年金には六十歳未満であれば引き続き加入しなくてはなりません。自営業を始められるということなので、第一号被保険者として種別変更の手続きをしてください。

福祉

詳しくは、町民課国保年金係
☎ 八一一四八〇五

高齢者の生活のお手伝いをします

ぴかぴかの一年生の大きなランドセルもまぶしく、期待と不安の

新生活が始まりました。介護保険制度も例外ではなく、大きな期待を背中に受け、歩き出しました。どんなふう成長していくのか、楽しみですね。

住み慣れた自宅での生活を、続けたいと誰もが願う、その思いが少しでも長く実現できるよう、お手伝いしていけたらと思います。

そこで、新しいメニューを取り入れましたので、紹介いたします。

☆外出支援サービス

車いすや寝たきりの方を、そのまま運べる専用の車を使い、自宅から医療機関や福祉施設の間を送迎します。

☆寝具洗濯乾燥消毒サービス

寝たきりなどで、常時寝具を使用している方を対象に、専門業者による洗濯などを行います。

☆配食サービス

食生活が不規則になりがちな一人暮らしの方などを対象に月曜から金曜の昼食を自宅にお届けします。その際の安否確認も目的のひとつです。

お問い合わせは、健康福祉課
☎ 八一一四八〇六

戸籍

2月21日～3月20日届出

※このコーナーに掲載を希望されない方は、届出の際、その旨役場町民課窓口にお申し出ください。

区名	氏名	保護者
相生町	安川 結月	典 克
上 町	高橋 伊吹	洋 介
上 町	木内 優那	一 彰
新 町	川崎 駿斗	靖
小 池	小池 政嘉	嘉 史
南町二	古屋由稀乃	英 聖
富士見町	清水 春樹	慎 介

区名	氏名	年齢
富士見町	久保田 諒	隆 英
八幡町	芹澤 佑平	一 成
室 野	望月 たね	81
上 町	小野 日央	82
吉 津	長島 貞逸	59
新 町	森山久美世	58
新町本町	森山 清市	74
宮 町	鈴木たつ江	76
本通り一	天野 とき	86
本通り四	望月 光雄	64
東町一	渡邊こと子	79
富士松野	對馬 菊江	74
富士松野	佐藤 有司	59
大北町	内山 輝男	68
中野台一	富田喜佐榮	67

四月の納期のお知らせ

軽自動車税	全期	5/1
国民年金保険料	4/28	4/1

忘れずにお願ひします。



富士川郵便局では、富士川薬座オープン記念押印とふみカードがセットになった記念台紙を発売中です。

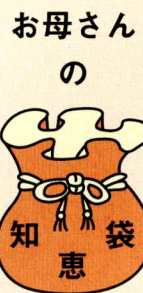

お母さんの知恵

★材料（二人分）

- ゆでうどん 約400g
- ベーコン 50g、玉葱 1/2個、プチトマト6個、青しそ10枚、サラダ油、酒 各大サシ、醤油 大サシ2、塩・胡椒各少々
- 削り節1パック(5g)

★作り方

- ①ベーコンは1cm幅、玉葱は薄切り、プチトマトはヘタを取って縦半分に切

- ②フライパンを熱してベーコンを炒め、玉葱を加えて炒める。
- ③ゆでうどんを加えてほぐしながら炒め、トマトを加え、塩・胡椒・酒・醤油で調味し、仕上げに削り節を加えて混ぜ、器に盛り青しそをのせる。パスタ感覚でランチや夕食に。

saita 1/2月曜日

女性の会 清

複十字シール募金運動にご協力いただきありがとうございます。三十二万八千三百円(平成十二年度)を結核予防会に納入しました。

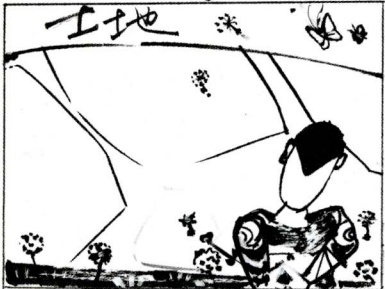

・まちのメモ・

平成12年4月1日現在

人口	17,774人
増減	-25人
男	8,691人
女	9,083人
世帯数	5,267世帯
面積	30.92km ²

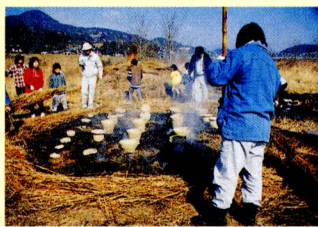

犬・猫の引き取り

場所	日	時
富士川町役場	4月18日(火)	4月25日(火)
	5月9日(火)	5月16日(火)
	5月30日(火)	
	10:00~10:30	

町への寄附金 2月17日~3月21日 (敬称略)

(株)清水銀行	富士川楽座へ	からくり時計
井上俊久(富士川製紙(株))	井上文庫購入費へ	100,000円
明るい社会づくり運動	新入学児童へ	黄色い帽子(190個)
静岡県協議会富士川支部	社会福祉へ	100,000円
久保田 務(清水町)	第2幼稚園へ	幼児用円座卓(4台)
望月 君子(大北町)	富士山画像データ一式	
梅島 堅一(本通り一)		

ふるさと歳時記

4月20日	穀雨
4月29日	みどりの日
5月1日	八十八夜
5月3日	憲法記念日
5月5日	こどもの日
5月14日	母の日

CALENDAR

4月15日~5月14日

予定表 [中央公民館・総合体育館・保健センター
サン・クレア富士川・児童館]

14	13	12	11	10	9	8	7	6	5	4	3	2	1
日	土	金	木	水	火	月	日	土	金	木	水	火	月
休館日 第17回会長杯バレーボール大会婦人の部9:00~ 総合体育館	休館日 サン・クレア富士川、絵画教室9:30~ 松野児童館	授産教室13:00~15:00 まきかぜの会14:00~15:00 中央公民館	授産教室13:00~15:00 まきかぜの会14:00~15:00 中央公民館	授産教室13:00~15:00 まきかぜの会14:00~15:00 中央公民館	授産教室13:00~15:00 まきかぜの会14:00~15:00 中央公民館	授産教室13:00~15:00 まきかぜの会14:00~15:00 中央公民館	授産教室13:00~15:00 まきかぜの会14:00~15:00 中央公民館	授産教室13:00~15:00 まきかぜの会14:00~15:00 中央公民館	授産教室13:00~15:00 まきかぜの会14:00~15:00 中央公民館	授産教室13:00~15:00 まきかぜの会14:00~15:00 中央公民館	授産教室13:00~15:00 まきかぜの会14:00~15:00 中央公民館	授産教室13:00~15:00 まきかぜの会14:00~15:00 中央公民館	授産教室13:00~15:00 まきかぜの会14:00~15:00 中央公民館

30	29	28	27	26	25	24	23	22	21	20	19	18	17	16	15
日	土	金	木	水	火	月	日	土	金	木	水	火	月	日	土
休館日 サン・クレア富士川	休館日 サン・クレア富士川、中央公民館	中央公民館図書室休室日		2歳児歯科健診9:30~9:50受付 保健センター	成人健康相談9:00~11:00 午前休館日 宇多利・松野児童館	休館日 宇多利・松野児童館、中央公民館、総合体育館	休館日 サン・クレア富士川	将棋教室13:00~15:00 おもちや図書館コンサート(お夢の演奏13:00~15:00) サン・クレア富士川		離乳食教室(後期)9:30~11:30 保健センター	ヨチヨチタイム10:00~ 宇多利・松野児童館	リハビリの会13:45~15:15 保健センター	ポリオ投与13:30~14:00受付 休館日 宇多利・松野児童館、中央公民館、総合体育館	休館日 サン・クレア富士川、宇多利・松野児童館、中央公民館	卓球教室19:00~ 総合体育館

巡回精神保健総合相談

精神的な病気、思春期の問題、老人性痴呆、アルコール問題などの相談を行います。

※原則として予約してください。

◇相談日 四月二十五日(火)
◇相談会場 保健センター
午前九時三十分~十一時
サン・クレア富士川
午後一時三十分~三時

◇予約先/保健センター
☎八二一四八〇七

各種総合相談

◇地域福祉センターにおける相談

①人権(行政・心配ごと相談) 四月二十日(木) 午前九時三十分~午後三時

②結婚相談 四月二十四日(月) 午前九時三十分~午後三時

③法律相談 四月二十日(木) 午前十時~午前十一時三十分

◇サン・クレア富士川における人権・行政・結婚・心配ごと相談日時 五月十二日(金) 午前十時~午後三時

問合先 町社会福祉協議会 ☎八二一〇二九四

年金相談

年金相談は、次の2会場で行ないます。

◆役場2階会議室 4月26日(水)午前9時30分~午後3時

◆サン・クレア富士川 5月11日(木)午前9時30分~午後2時30分

問合先:役場町民課 ☎81-4805

職業安定所職業相談

日時:5月10日(水)午前9時30分~正午

会場:役場2階会議室

問合先:役場産業課 ☎81-4809

富士川短歌会

川底を一日浚ひしクレインのひびき聞遠に
なりて止みたり 清水市 望月 美男

備炭炭予約確認の電話受くキャッチセールスに
興味なき吾に 本通り 清 芳枝

池の中の茶室に西日さしこみて茶を飲む客の
まつぶさに見ゆ 木島 角替千鶴子

ライトアップされて浮びし河津ざくら
行き来の人の声賑はしき 半在家 深沢 幸江

ささ鳴きを聞きて繁みに目を凝らす
下枝揺れて鶯の影 富士市 久能 満代

白壁に映ゆる茅葺き長屋門君の
在所と聞きて親しも 相生町 長谷川ゆり子

「虞美人草の藤尾よわたしは...」教壇に
師は失恋を熱く語りき 舟山町 望月 八代

農の行末話しつつキウイを箱に詰むすこやかに
喜寿迎へし夫と 宮町 若月 幸江

うつむける蕾もたげしシクラメン冬の日差しに
そり返り咲く 相生町 川口 久代

宮参りの写真を撮るとみどりごを
チャイルドシートに若き父母 水の口 上野みつ子

梅林の岩場降りくるロッククライマー
命綱つけて軽々と見ゆ 四十九町 村山 越子

日溜まりの窪みに蓬摘む吾のうしろに
寒き風過ぐる音 四十九町 入月 弘子

「孫」という演歌聞きつつその歌詞と
同じ思ひとひとり呟く 富士市 長橋 安子

老いし人らの笑顔思ひつつ蓬摘むうぐいす餅を
食事に添えむ 相生町 加藤 愛子

鯉に撒くパンを空中にキャッチして飛びさる
カラス憎むにもあらず 旭町 吉田 令子



手作り簡易トイレ寄贈(2/22)

第2中学校の選択教科の技術科の生徒たちが製作した、大型ポリバケツを使った洋式の非常用簡易トイレ15台が町に寄贈されました。



自衛隊に入隊します！

中野台区の渡邊達二さんは、第二中学校卒業後、横須賀市にある陸上自衛隊少年工学校に入隊することとなり、その報告のため3月15日に坪内町長を訪問しました。



オペラと親しむコンサート(3/12)



小林一男さん(テノール)、悦田比呂子さん(ソプラノ)ほかの実力派の皆さんを迎え、プッチーニ作曲のオペラ「トスカ」の有名な場面の上演などが行われ、ひとときオペラの世界を楽しみました。(※上演中の写真撮影は禁止のため、写真はリハーサル中のものです。)



本と友達になろう！

創立90周年記念事業として、講談社では「本と遊ぼう・全国訪問おはなし隊」の全国展開をおこなっています。3月2日には当町の中央公民館と第二幼稚園にやってきました。



今年の二十九人の卒業生のうち、当町出身の永田美子さんと望月志津恵さんは、来賓や家族の見守るなか、木村学校長から卒業証書を授与されました。

**第三回駿河看護専門学校
卒業式(3/2)**



3分間のボランティアしてみませんか

2月28日、NTT西日本富士支店より、耳や言葉の不自由な方が協力をお願いするときに使う「電話お願い手帳」の寄贈がありました。



木島不動尊例祭(2/27)

木綿二十反に画かれた不動明王のご開帳が行われました。

**事故に注意して！
黄色い帽子の寄贈(3/9)**



新入学児童の交通安全を願って、明るい社会づくり運動静岡県協議会富士川支部より町に寄贈されました。