

広報

ふじかわ

No.464 **3**

発行日／平成12年3月8日



（ 今月号の主な内容

富士川楽座いよいよオープン ……P 2～5
キラリと光るひと見つけた ……P 6～7
粗大ゴミについて ……P 8
介護保険制度インフォメーション ……P12

『いよいよです！富士川楽座準備万端』

撮影者 集団ピンボケ 植松晴雄

ことしの目標「環境美化と人にやさしいまちづくり」

※本誌は再生紙を使用しています。

「富士川楽座」、三月二十七日グランドオープン

単に通過してしまう高速道路を何とかまちおこしにつなげたいと考えた夢が、今形になるうとしていきます。小さな町の大きな夢が「富士川楽座」という形になりました。



富士川楽座 いよいよオープンです

この「富士川楽座」は、主要地方道県道富士川身延線と東名高速道路上り線の二つの道に接続しています。ですから、ここはサービスエリアでもあり道の駅でもあるという、二つの道の交差する場所に位置しています。日本で初めてとなる「開かれたSA」と「道の駅」が融合された多機能施設である、この「富士川楽座」を富士川町のまち起こしの起爆剤としてと考えています。二十一世紀の幕開けである二〇〇〇年にオープンとなるこの施設に対する期待は大きくなっています。

そして、みんなが楽しみに待っていましたこの「富士川楽座」がいよいよ三月二十七日にオープンすることとなりました。

三月二十一日には、富士川町と日本道路公団の主催により富士川

■富士川楽座内の施設の営業時間及び定休日

	開館時間	入館時間	定休日
富士川体験館「どんぶら」	9:30～17:00	9:30～16:30	火曜日・12月31日～1月2日
わいわい劇場(バーチャルシアター)	9:30～17:00	10:00～16:30	火曜日・12月31日～1月2日
ギャラリー <4階>	9:30～17:00	9:30～16:30	火曜日・12月31日～1月2日
セミナールーム <2階>	9:30～17:00	9:30～17:00	火曜日・12月31日～1月2日
フリースペース <2階>	9:30～17:00	9:30～17:00	火曜日・12月31日～1月2日
フォトスタジオ <4階>	9:30～17:00	9:30～17:00	火曜日・12月31日～1月2日

※火曜日が祝日となる時は営業いたします。

	営業時間
飲食・物品販売等	
駿河路(レストラン) <4階>	9:30～22:00
まるせん食堂 <3階>	8:00～21:00
うまいっ处(屋台) <3階>	7:00～19:00
まるとく市場 <3階>	8:00～20:00
ハンバーガーショップ <3階>	8:00～21:00
コンビニエンスストア <1階>	7:00～23:00
休憩所・情報コーナー <1階>	8:00～22:00



楽座と東名高速道路富士川サービスエリア拡張工事のオープニングセレモニー(竣工式)が行われます。翌日の二十二日から二十六日まで内覧会が行われ、自由に見学していただけますので、お気軽にお問い合わせください。

一足早くご紹介しましょう!

まずは一階からご案内いたします。

一階は、県道富士川身延線に接続しています。県道からのお客様は、道の駅の駐車場に止めてご来場いただけます。

館内に入ると、すぐに休憩所やインフォメーションコーナーがあります。これは「道の駅」機能のひとつです。

そして、その奥には、この「富士川楽座」を管理・運営する富士川まちづくり会社の事務室や倉庫、機械室等があります。

それともう一つ、コンビニがあります。朝七時から夜十一時までの営業となります。



1階の玄関です



ジェフ

	利用料金
ギャラリー	※利用料金については、富士川まちづくり会社にお問合せください。(☎81-5555)
セミナールーム	
フリースペース	
イベント広場	
フォトスタジオ	

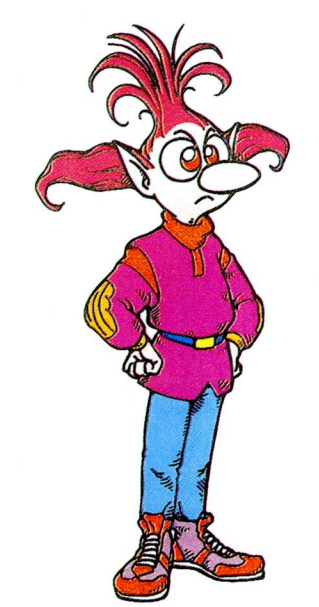

フージック

それでは、一足早く富士川楽座の中を皆さんにご紹介しましょう。それでは、紙上内覧会のはじまりはじまり!!



楽座のサイン



県道側から→

■富士川楽座観覧料

	大人	小人	一般	団体
富士川体験館「どんぶら」観覧料	600円	300円	600円	550円
わいわい劇場(バーチャルシアター)観覧料	600円	300円	600円	550円
セット観覧料	1,100円	500円	1,100円	1,000円
定期観覧料	3,000円	1,500円	3,000円	1,500円
体験料			200円	200円

※3歳未満の者の観覧料は無料となります。

*小人とは、幼児(3歳以上)及び小学生をいいます。

◎大人とは、中学生以上をいいます。

☆団体とは、20人以上をいいます。

※詳しいことにつきましては、富士川まちづくり株式会社にお問い合わせ下さい。

2階です!!

次に2階に行ってみましょう。ここでは、富士川体験館どんぶらとセミナールームがあります。

「富士川体験館どんぶら」は、水と川の不思議を体験する科学館です。富士川の環境や川と水の性質・環境について学んだり、アウトドアライフに必要な知識、自然のつぎあい方を学んだり、自分の知識に合わせて自由に遊べる。学べる参加体験型のプレイパークです。ウォーター・イリュージョン（水の幻想）など五つのコーナーから構成され、さまざまな趣向が凝らされていて、来場の皆さんを飽きさせません。



「どんぶら」の入口を抜けると……。

3階です!!!

3階です。ここでは、SAの上り線駐車場と接続していて、東名高速道路を利用していらっしゃる方から入場します。この階には、静岡県内の特産品を集めたショッピングフロアであるまるとく市場や駿河湾からとれる海の幸、温暖な気候が育てる山の幸など富士川流域を中心とした県内各地の地場産品メニュー満載のまるせん食堂、ソフトクリームからサンドイッチ、お弁当まで、気軽に親しみやすい食のスペースであるうまいっ処といった飲食店街があります。

4階です!!!!

4階には、富士川楽座の目玉でもあるバーチャリウムシアターわいわい劇場や富士山の写真やデジタル映像を楽しんだりできるアートギャラリーであるあっぱれ廻廊があります。

「わいわい劇場」は、直径14mのドームスクリーンに三次元フルカラー・コンピューターグラフィック



富士山を眺めながら食事ができます。(まるせん食堂)

イックス(CG)の迫力ある画像をリアルタイムに投映するもので、仮想現実の世界を多数の観客が同時に体験することが出来ます。その際、観客は光に反応する特殊な「オール」をコントローラーとして使用して、富士川からナイル・黄河・アマゾンなどの世界の河川の激流下りを体験します。展望ラウンジからは、富士山と駿河湾、岳南地域の素晴らしい景色を眺めることができます。仮に曇っていて富士山を見ることができなくても大丈夫。デジタルシステムを利用していろんな富士山が楽しめます。そして、フォトスタジオでは富士山をバックにした合成写真を撮ることもできます。

いつでも新鮮 富士川楽座です

アツ、大事なことを言い忘れていました。料金は、三頁の表のとおり富士川体験館どんぶらとわいわい劇場とも大人六〇〇円、小人三〇〇円です。その他の施設の利用料金につきましては、富士川まちづくり株式会社(☎八一一五五五)まで直接お問い合わせいただきたいと思います。

また、富士川楽座の飲食・物品販売は年中無休で営業しますが、それ以外の「どんぶら」、「わいわい劇場」、ギャラリーなどは毎週火曜日と年末年始が定休日となります。営業時間は、各施設ごとに異なっていますので、ご確認の上ご来場ください。

いかがですか?お分かりいただけたでしょうか。もうすぐ、実際に体験していただくことができます。お楽しみにお待ちください!来るたびに新しい発見と感動がある、そんな施設をめざしていきたくとガンバっています。ご来場をお待ちしています。



バーチャリウムシアター

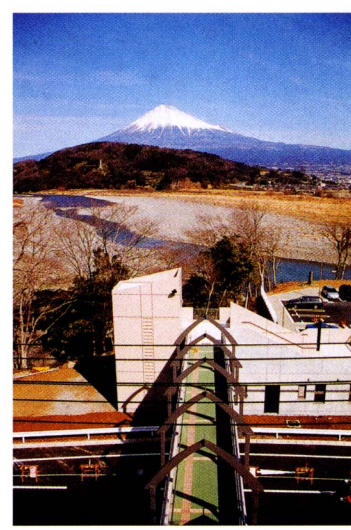

展望ラウンジからの眺め

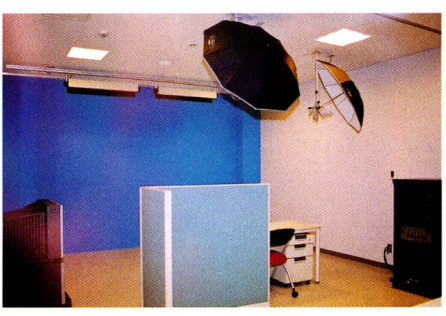

フォトスタジオです

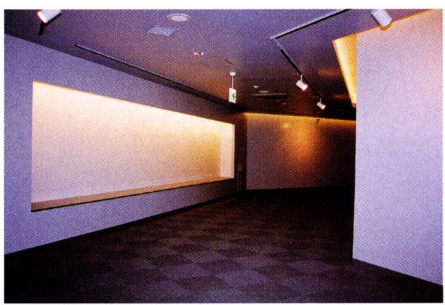

あっぱれ廻廊です。

富士川楽座出店テナント

店名	内容
■うまいっ処(3階・テイクアウト)	
気軽で親しみやすい食のスペース	
さんどいっくらぶ	手作りサンドイッチ・菓子
THE COOKER	クラブチャウダ・ソフトシェルクコナッツミルク
目茶旨亭	弁当・おにぎり・おでん・ポテトフライ
ミルクファーム	ソフトクリーム・牛乳・クレープ
Frutte	ジェラードアイス・生ジュース
どんぐり	たこ焼・お好み焼・焼きそば
■まるせん食堂(3階・フードコート)	
駿河湾や富士川が育む美味でおなかも満足	
中華料理 一心	ラーメン・中華料理
末廣 鮎 望	トロ井・鉄火井・すき身井にぎり・いなり
マハラジャカレーハウス	野菜カレー・ポークカレーエビのカレー・かつカレー
洋食屋さん	洋食メニュー
和食処 味一	和食メニュー
■コンビニエンスストア(1階)	
■予約対応レストラン(4階)	
店名	内容
パノラマレストラン駿河路	和食レストラン
■CDコーナー(3階) 清水銀行	
■ハンバーガーショップ	
店名	内容
マクドナルド	ハンバーガー・フライドポテト・フライドチキン・ドリンク

《館内案内図》

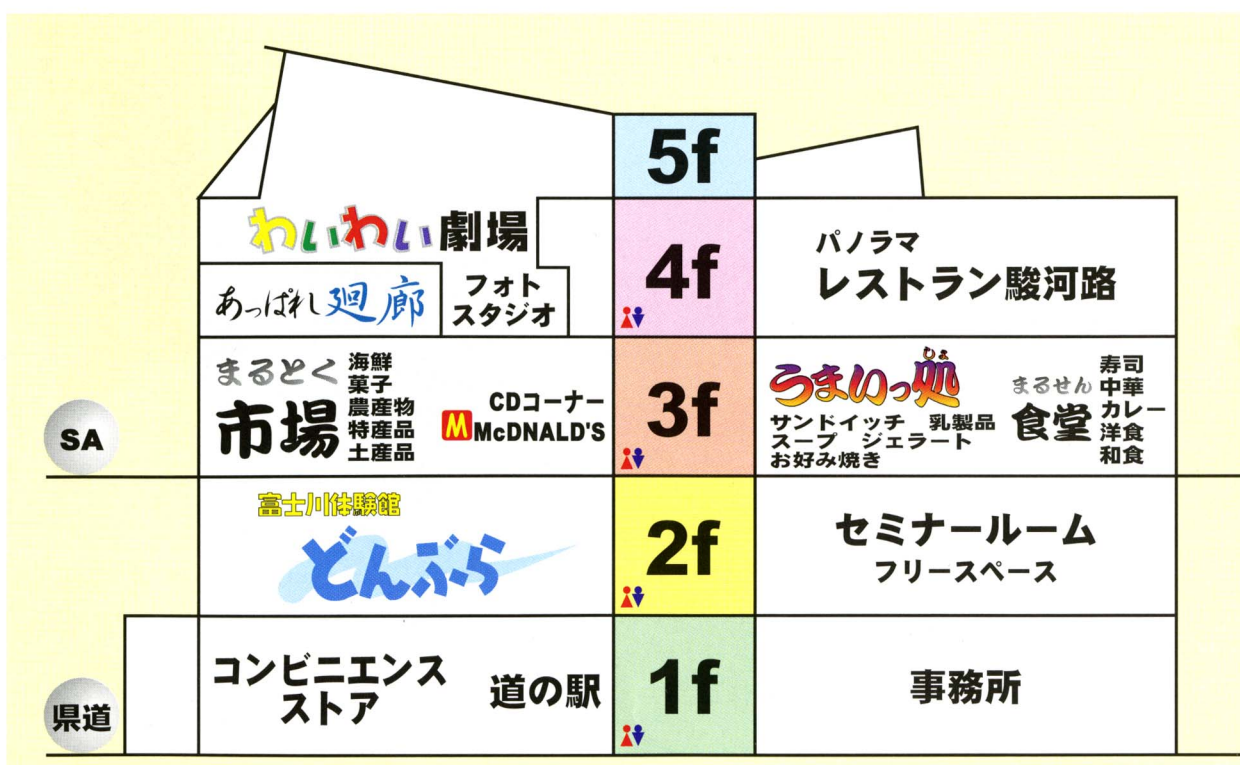

「まじこのひよ〜」
キラキラと光るひと、見つけた!

わがまちの富士山を撮る!

風の強い晴れた朝、雲は風に飛ばされ、富士山がくっきりと出ていました。写真を撮るには最適な日です。写真店を経営する深沢勇さん(坂下)は、お店の近くの渡船跡の周辺で、富士山の写真を撮っています。

深沢さんは高校卒業後、写真店を現地に開きました。家で「紅ばら」という飲食店を経営していたので、それにちなんで「紅ばらカメラ店」としたのだそうです。

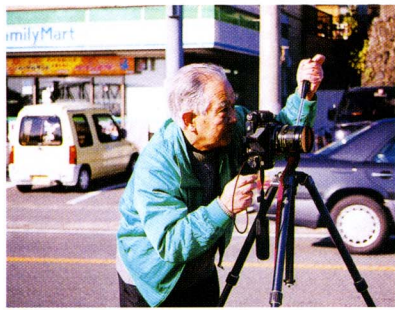

撮影中の深沢さん(渡船跡跡辺り)

「富士山を撮るには逆光ではなく、順光でないと駄目なんです。それに太陽が高く上がって平均的に光が当たると、陰影がなく立体的でなくなるので、朝か夕方のほんの短い時間に限られてきます。」と深沢さんは言います。

こうして撮った多くの写真の中から十枚を選んで、「美しき富士山」というわが町から見た富士山のポストカードを作りました。これは評判がよく、当町を訪れる方にお土産として手渡すと大変喜んでくれます。

「写真愛好家たちは、山梨県の忍野や河口湖辺りからの富士山を好んで撮るのですが、私たち富士川町民が当たり前のように毎日眺めている富士山にこだわって撮ってみようと思いました。」

四月頃には、このポストカードのパート2が出る予定です。

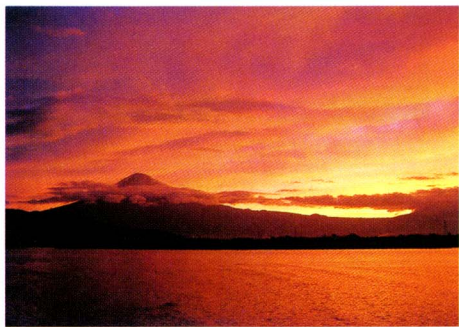

台風あとの赤富士です(夏)



深沢 勇さんです(お店で)



美しき富士 富士川

町特産のキウイフルーツを使ったお菓子誕生!!

JR富士川駅のほど近くにある南岳堂さんは、先代が店を開いてから、今年で五〇年目となるという老舗のお菓子屋さんです。

そのお店で、富士川町の特産であるキウイフルーツを使ったお菓子ができたというので、お話を伺いました。

お菓子作りは、店主で二代目の望月里志さんとその息子さんの隆之さんが担当です。隆之さんは、高校卒業後、製菓学校で学び、よそのお店で修業ののち、お父さん

と一緒にお店を切り盛りされています。

昨年、町商工会から富士川楽座で販売するための新商品の開発の依頼があり、半年ほどかけて取り組んできました。そうして二人で試行錯誤してきた結果、出来上がったのが写真のようなキウイまんじゅうです。

このおまんじゅうは、キウイフルーツの持つ味わいが充分活かされていて大変おいしいものです。

望月さんは「このおまんじゅうは、試食してもらったところ評判が良かったのですが、これで完成という訳ではなく、より多くの皆さんに喜んでもらえるものに作り上げていきたいと思っています。」とお話してくれました。

一里塚や岩淵の里、野田山など、町内の地名にちなんだお菓子が店のショーケースに並んでいます。キウイまんじゅうがもつすべく登場となります。楽しみですね。

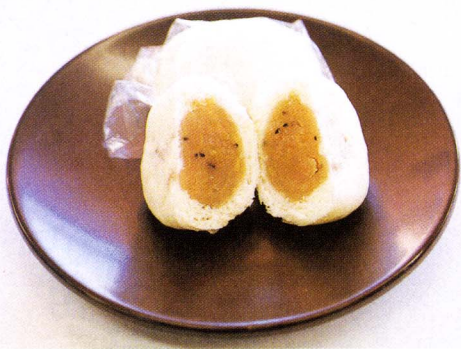

キウイまんじゅうです



地元の名産のついたお菓子です



作業中の望月さん親子



左から、隆之さん、里志さん、美佐子さん

問合せ先
 紅ばらカメラ店 ☎81-0117
 ぎんえい堂フォトショップ ☎81-0616
 南岳堂 ☎81-0274

パソコンを使った写真工房です!!



高木浩司さん(本通)は、ぎんえい堂フォトショップの二代目です。高木さんが十八歳の時に、お父さんが急逝され、高校卒業と同時に店を継ぎました。

高木さんは「カメラ屋という商売も、昔とはだいぶ変わってきています。今ではラボを導入して自分の所でカラー写真の現像や焼き増しを行うようになりましたし、カメラ屋以外の店でも現像・焼き増しを行うような状況となっています。」

こうした状況の変化に対応すべく高木さんは、パソコンの活用を目的として、四年ほど前からパソコンを使ってメニューの作成や写真の合成、オリジナルポストカード、タペストリー、写真で作る自分史、卒業アルバムといった少ない部数の製作を手がけています。

昨年の十月に総合体育館を会場として行われた塩の道&駿河特産品フェアにおいて、タペストリー

の展示を行いましたので、ご覧になった方も多いのではないのでしょうか。材料は、印刷できるものであれば対応可能だそうです。

このようにパソコンを使いこなすために、今でも静岡や東京に勉強に行くのだそうです。

現在、高木さんはホームページを作成中とのことでしたが、パソコンのいくつかの活用を考えていきたいと意欲を語ってくれました。



↑タペストリーです(塩の道&駿河特産品フェアにて)



E-mail gin-eido@po2.across.or.jp

〈メールアドレス〉↑
 ☆ホームページは現在制作中です。

高木浩司さんです



粗大ゴミの収集について

収集しない粗大ゴミにご注意

クリーンなリサイクル社会を目指して

一月二十九日に十一年度の第三回目の粗大ゴミの回収が行われました。収集状況をとりまとめた表をご覧くださいと分かりますように、第二回収集より大幅に増えています。

当町の場合、毎年減ることなく、五%程度ずつ増え続けていく粗大ゴミは、ほとんどが処分場に捨てられることとなります。

平成十二年度からは、今までと異なり、収集するものと、そうでないものとを区分することになりました。収集しないものは、下記の表一のとおりです。

捨てようと思ったものが、下記表に記載されたものであれば、購入したお店か、専門の処理業者に依頼して引き取ってもらってください。個人が責任をもって処理していただきたいと思えます。今まで

のように、役場で引き取ることはいたしませんので、ご注意ください。この変更は、経費の節減を図るためという点ではありません。平成十三年四月からは、家電製品の資源を有効に活用し、適正な廃棄物処理を行うために、製造業者・小売業者、消費者がそれぞれ役割分担と責任を負う新しいリサイクルの仕組みである「家電リサイクル法（テレビ、冷蔵庫、洗濯機、エアコンの四品目対象）」がスタートするのに伴い、収集品目の見直しを行うなかで検討されてきたものです。

「ゴミを減らし、資源の有効活用とクリーンな環境のために、リサイクルを進めていきましょう。みなさんご理解とご協力をお願いいたします。」

(表-1)

■収集しない粗大ゴミ

自動車部品	農機具	オートバイ類	建設資材・建築廃材	その他
タイヤ ホイール エンジン 車バンパー バッテリー	耕うん機 田植機 など	オートバイ スクーター	コンクリート ブロック・瓦 畳・タイル	薬品・廃油・銃刀類・モーター ペンキ塗料の入った容器・ガス ボンベ・プロパン・エンジン・ボ イラー・業務用備品類・温水器・ 消火器風呂桶類・コピー機器

★上記の物は、※購入先(販売先)に引き取ってもらう。※処理専門業者に依頼する。
◎家電製品4品目(テレビ・冷蔵庫・洗濯機・エアコン)は、購入店・販売店で引き取ってもらうください。(平成13年度より町の処理責任からメーカー・販売店等の処理義務へ変わります。)



こんなにも多くの粗大ゴミが集まりました



(単位：kg) (表-2)

■平成11年度粗大ゴミ地区別収集状況

収集地区	第1回収集	第2回収集	第3回収集	合計
木島・小山・室野	2,520	2,350	2,590	7,460
上町・吉津・相生町	5,870	6,190	5,840	17,900
舟山町・坂下・旭町	3,090	3,150	2,640	8,880
堺町・川坂	2,520	2,320	2,290	7,130
新町・新町本町・四十九町	4,630	4,620	5,110	14,360
宮町・小池	5,860	3,400	10,140	19,400
大楽窪・幸町	2,210	4,800	2,540	9,550
本通一・本通三・本通四	2,500	2,100	2,360	6,960
東町一・東町二・日の出町	6,250	1,830	3,970	12,050
南町一・南町二・富士見町	6,920	7,070	7,370	21,360
八幡町	4,740	5,340	4,680	14,760
富士松野・中野台	9,220	8,730	9,340	27,290
清水町・大北町・儘下町	8,920	5,060	8,690	22,670
公共施設			6,710	6,710
放置自転車			930	930
不燃物収集時排出物	2,310	2,820	2,170	7,300
合計	67,560	59,780	77,370	204,710

今月のできごと

1月20日から2月17日

子どもたちの遊び場が整備されました

少子化対策の一環として整備を進めてきました児童遊園への遊具の設置と岩淵保育園の図書室兼子育て支援相談室の整備が完了しました。

ミニバスのゴールが吉津・宇多利・松野・東町ミニ公園の四つの児童遊園に、スプリング遊具が宇多利・松野・東町ミニ公園の三つの児童遊園に、そして複合遊具が本通児童遊園に設置されました。岩淵保育園の図書室兼子育て支



本通児童遊園にある複合遊具です



岩淵保育園の図書室兼子育て支援相談室です



援相談室は、園児のための図書の蔵書だけでなく地域の皆さんにも貸し出しをする予定です。また、子育てなどの悩みや不安などを持つている方の相談を受けたりする予定です。

親子で土器を作ってみよう!

町教育委員会主催の「子と親の土器作り」が二月十三日に女性活動センターにおいて行われました。参加した十六組の親子は、縄文

や弥生時代の人たちが使っていた壺や皿などの土器の説明を聞いた後、町文化財保護審議会会長の稲垣甲子男さんや陶芸家の宮沢功さん、芹沢康男さんの指導を受けながら土器作りを行いました。

参加者は、並べられた縄文式土器を参考にしながら、それぞれ思い思いに土器を作っていました。二月二十七日には富士川河川敷

において土器焼き、三月五日には自分たちが焼いた土器を使って料理を作る予定です。



左から、芹沢さん、宮沢さん



上手にできましたか?!

95歳おめでとう!

一月に九五歳となられた横山悦藏さん(東町二)と渡邊こうさんのお宅を坪内町長が訪問し、寿詞と長寿者介護慰労金を贈呈しました。

お二人とも、若々しく、はつらつとしていました。寒い日が続きますが、これからもお元気で過ごしてください。



横山悦藏さんです



渡邊こうさんです

まちからの お知らせ



中央公民館

ビデオあります！

中央公民館の図書室でビデオを貸し出していることは意外に知られていないのではないのでしょうか。

実用的なハウツーものや学習ビデオだけでなく、洋画・邦画の原作、話題作、子どもたちに大人気のアニメーションなど、いろいろなビデオを取り揃えています。

ビデオは一人二本まで貸し出したしますが、ご家族でご利用の場合は一家族三本までです。貸出期間は一週間です。

★新着ビデオ情報
・入門 能の技と心

頃、区を通して配られますので、会社や人間ドッグ、病院など健康診査を受ける機会のない方は、ぜひ、お申し込み下さい。

また、健康調査票に名前が記載されている方は、申し込む・申し込まないにかかわらず、必ず記入して下さい。その際、記入は濃い鉛筆でしっかりと記入して下さい。この健康調査票は、平成十二年三月十五日までに組長さんに提出して下さい。

⑥ 胸部検診（十九歳以上）
検診車にて町内を巡回し、胸部のレントゲン撮影をします。希望者には喀痰検査を行います。結核や肺がんの発見をします。
*申し込まれた方には実施時期の約2〜4週間前にはお知らせいたします。申し込まれた方は必ず受診して下さい。

国民健康保険・国民年金

【国民年金Q&A】

退職したら被保険者種別の変更の手続きを！

Q サラリーマンでしたが、会社を退職して自営業を始めました。国民年金の加入手続きを教えてください。

A 厚生年金の加入者である会社員は、同時に、国民年金の第一号被保険者でもあります。会社を退職されると厚生年金保険は自動的に

に資格喪失となりますが、国民年金には六〇歳未満であれば引き続き加入しなくてはなりません。自営業を始められるということなので、第一号被保険者として種別変更の手続きをしましょう。

このとき忘れてはならないのは、あなたに扶養する妻（夫）がいる場合、あなただけではなく配偶者の種別変更も届出も必要となることです。会社員に扶養される妻（夫）は第三号被保険者ですが、自営業の妻（夫）は第一号被保険者となりますので、必ず手続きをしてください。また、保険料はそれぞれが納めることとなります。

◎詳しくは、町民課国民年金係
☎八二一四八〇五）まで

福祉

生活保護制度JISJP (MSI)

「すべて国民は、健康で文化的な最低限度の生活を営む権利を有する。」これは、憲法第二十五条第一項の条文です。この理念に基づき国は、生活に困窮する全ての国民に対し、その困窮の度合いに応じ必要な保護を行い、その最低限度の生活を保障するとともに、その自立の助長を図ります。

これが生活保護制度です。

- ・ 国家責任による最低生活保障
- ・ 保護請求権の無差別平等
- ・ 健康で文化的な最低限度の生活保障

・ 保護の補正性
の四つです。特に補正性の原理とは、「生活に困窮する者がその利用しうる資産、能力、その他あらゆるものを、その最低限度の生活の維持のために活用すること」であり、自己の稼働能力や民法上の扶養義務の履行、他の法律による扶助を生活保護に優先して行うことが義務づけられています。

保健センター

平成十二年度健康調査票

「各検診申込み書」について

この調査は法律に基づいて健康診査の対象者を把握するために、全世帯に毎年行っています。健康診査の調査票が三月はじめる

この補正性の原理は、生活保護適用においてかなり厳しく審査されます。生活保護を希望する人に根拠の葉掘りお尋ねすることもあり、見方によっては、生活保護を希望している方の生活状況に疑いを持ち審査している様にも思われがちです。しかし、本来は生活保護の申請を断念させたりするものではなく、生活保護があらゆる制度の最後の砦であるからです。

◆お問い合わせは、健康福祉課
☎八二一四八〇六

静岡家庭裁判所

新しい成年後見制度について

平成十二年四月一日から、新しい成年後見制度がスタートしました。この制度は、痴呆性高齢者・知的障害者・精神障害者など、精神上の障害により判断能力が不十分な人の保護を図るためのもので、判断能力の程度に応じて分けられた後見、保佐、補助と任意後見契約を結んで行う任意後見があります。

総務課

子どもをクルマに乗せるときは チャイルドシートの着用を！

四月六日から十五日まで、春の全国交通安全運動が行われます。平成十一年度中の静岡県の交通事故は、発生件数三五二二五件、死者数三五九人、負傷者数四四八一人と、いずれも前年より増加しています。このうち、死者数にあつては、前年より七二人増加し、増加数で全国一になるとも平成六年以降の減少傾向が五年ぶり

中部運輸局静岡陸運支局

自動車登録検査手続きはお早めに！

毎年三月下旬は、自動車の登録・検査の申請手続が通常の月の三倍ほどとなります。このため、

静岡県内の静岡、沼津、浜松の陸運支局及び各事務所の窓口が大変混雑し申請処理に時間がかかり、時には数時間お待ちいただくこととなります。

自動車の登録・検査などの手続は、なるべくお早めに、お済ませください。

なお、登録抹消など、登録を行う自動車の持ち込みを必要としない手続きのご来庁には、公共交通機関をご利用ください。

★登録・検査についてのお尋ねは
テレホンサービスで二十四時間お答えします

《静岡陸運支局》
☎〇五四一六一一二二三
☆詳しく、お知りになりたい場合
《静岡陸運支局（登録部門）》
☎〇五四一六一一一九二

訂正

広報ふじかわ二月号の6Pの栄養価の内、カルシウムの数値が誤っていました。正しくは、一六五mgでした。

また、同じく広報ふじかわ二月号の十三ページの戸籍の欄で、お名前が誤って記載されてしまいました。訂正してお詫びいたします。

おめでとう

上町 渡邊美紀奈 恭之
吉津 井手 柚 近

おくやみ

大桑窪 長谷川かつ 85



介護保険制度 インフォメーション

第一号被保険者(六十五歳以上)の 介護保険基準額が決定



一月十一日、高齢者保健福祉計画策定委員会において、町の介護保険料基準額が月額二六八五円に決まりました。これに伴って所得階層別(五段階)の月額保険料は、下記の表のとおりとなります。

国の保険料軽減措置として平成十二年四月から九月までの六ヶ月間は、保険料は徴収されません。さらに、平成十二年十月から平成十三年九月までの一年間は、二分の一の保険料となります。平成十三年十月からは、このような軽減措置はなくなります。



2月18日から3月7日まで、住民説明会が行われました。

みんなで支える介護保険制度!

一月十八日から町内九会場において介護保険住民説明会を実施しました。参加されました皆さんに心からお礼申し上げます。

さまざま議論を呼んだ介護保険制度もいよいよ四月一日に施行となります。

要介護認定を受けられた皆さんは、ケアプランに従い介護サービスが受けられることとなります。一方、健康で自立している高齢者の方は、さらにその状態を保持できるように、いろいろな趣味を楽しみ、家事や庭仕事また自分に合った生きがいをもつことこそ元気の源泉であり、痴呆予防にもつながるわけでありです。しいては介護保険制度へも貢献することになるわけです。

この制度を成功させるためにも一人一人の方々が自分の健康は自分で守るための工夫を真剣に考えてみましょう。

戸籍

1月21日~2月20日届出

※このコーナーに掲載を希望されない方は、届出の際、その旨役場町民課窓口にお申し出ください。

区名	氏名	保護者
上町	中村 竜登	高 規
新町	杉崎 梨	博 幸
四十九町	若杉 楓真	一 央
宮池	佐藤 公彦	芳 健
小池	中丸 統矢	崇 崇
東町	望月 健斗	幹 広
大北町	佐野 誉宜	毅 毅
大北町	深澤花奈子	修 修
中野台二	川口 璃乃	昌 宏

区名	氏名	年齢
木島	櫻井富士男	82
山田	植松とみ子	74
野山	望月 歌子	55
小野	小笠原りう	69
相生	青木 文夫	84
坂下	佐野 うめ	62
旭町	荒木徳次郎	31
坂町	小笠原 廣	88
坂下	丸山 玉衛	19
相野	高島 幸介	66
室野	若月 均	86
小野	大石 勝彦	67
宮池	若野 孝之	88
新町	栗田 幸雄	88
新町	久保田三郎	19
池田	植松 貴	68
池田	植松 裕	88
南二	小林 一	31
南二	井出 莊	80
南二	立田 はつ	68
南二	若月 昭男	88
南二	若月 節子	88
南二	木内 正直	75
南二	間部 福藏	90

三月の納期のお知らせ

国民健康保険税	六期	3/31
国民年金保険料	二月分	3/31
下水道処理場使用料	六期	3/28
水道料	二・三分分	3/28

忘れずをお願いします。



女性活動センターの前に建っています民俗資料館の屋根のふき替えが行われました

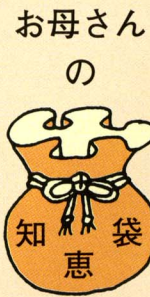

お母さんの
たっぷりきのこの
あんかけうどん

根もとを切り落して半分にする。

②鍋にかけつゆを煮立て、①を加えてサツと煮る。

③水溶き片栗粉を加え、ところみがつくまで混ぜながら火を通す。

④熱湯で温めて、湯をきったうどんを器に入れ、③をかけたみつ葉をのせ、ゆずをちらす。

水溶き片栗粉は一気に加えずに、つゆを混ぜながら少しずつ加えて、なめらかなろみをつける。市販のめんつゆを使うのが便利。薬味や貝で味に変化をつけましょう。

★材料(二人分)

- ゆでうどん 約400g
- 生しいたけ 四枚、えのきたけ 一袋、かけつゆ(市販のもの)を表示通りのばして2カップ、水溶き片栗粉(片栗粉 大サジ1、水 大サジ2)、みつ葉ゆずの皮 少々

★作り方

- ①しいたけは石づきをこつて細切りにし、えのきたけは

saita1/27月号より
女性の会 清



・まちのメモ・

平成12年3月1日現在
人口 17,799人
増減 -15人
男 8,697人
女 9,102人
世帯数 5,258世帯
面積 30.92km²



※富士川町の保険料月額基準額 二、六八五円

《第一号被保険者の保険料》

所得階層	負担割合	保険料金額	12年4~9月までの保険料徴収金額	12年10~13年3月までの保険料徴収金額(1/2軽減)	13年4~9月までの保険料徴収金額(1/2軽減)	13年10~14年3月までの保険料徴収金額(軽減特例なし)
軽減される方	生活保護の受給者・高齢福祉年金受給者で世帯非課税	2,685円×12月×0.5 = 16,110円(年) ※1,343円(月)	0円	16,110円×1/2×1/2 = 4,027円 ∴4,020円(6ヶ月)	16,110円×1/2×1/2 = 4,027円 ∴4,020円(6ヶ月)	16,110円×1/2 = 8,055円 ∴8,050円(6ヶ月)
	世帯全員が住民税非課税	2,685円×12月×0.75 = 24,160円(年) ※2,013円(月)	0円	24,160円×1/2×1/2 = 6,040円	24,160円×1/2×1/2 = 6,040円(6ヶ月)	24,160円×1/2 = 12,080円(6ヶ月)
基準額支払者	本人が住民税非課税	2,685円×12月×1.0 = 32,220円(年) ※2,685円(月)	0円	32,220円×1/2×1/2 = 8,055円 ∴8,050円(6ヶ月)	32,220円×1/2×1/2 = 8,055円 ∴8,050円(6ヶ月)	32,220円×1/2 = 16,110円(6ヶ月)
	本人が住民税課税で合計所得金額が250万円未満	2,685円×12月×1.25 = 40,270円(年) ※3,356円(月)	0円	40,270円×1/2×1/2 = 10,067円 ∴10,060円(6ヶ月)	40,270円×1/2×1/2 = 10,067円 ∴10,060円(6ヶ月)	40,270円×1/2 = 20,135円 ∴20,130円(6ヶ月)
割増保険料を支払う方	本人が住民税課税で合計所得金額が250万円以上	2,685円×12月×1.5 = 48,330円(年) ※4,028円(月)	0円	48,330円×1/2×1/2 = 12,082円 ∴12,080円(6ヶ月)	48,330円×1/2×1/2 = 12,082円 ∴12,080円(6ヶ月)	48,330円×1/2 = 24,165円 ∴24,160円(6ヶ月)
				10,060円	20,130円 = 30,190円	12,080円

■犬・猫の引き取り

場 所	日 時
富士川町役場	3月7日(火) 3月14日(火)
	3月28日(火)
	4月11日(火) 4月18日(火)
	10:00~10:30

町への寄附金 1月18日~2月17日(敬称略)

上野 直記(南町一)	社会福祉事業へ	288,000円
森本豊四郎(中野台)	身体障害者福祉事業へ	200,000円
若月 勝己(大 北)	社会福祉事業へ	300,000円

14	13	12	11	10	9	8	7	6	5	4	3	2	1
金	木	水	火	月	日	土	金	木	水	火	月	日	土
3歳児健診13:15~13:45受付 保健センター 人権・行政・交通・結婚相談10:00~15:00 サン・クレア富士川		1歳6か月児健診13:15~13:45受付 保健センター	午前休館日 松野・宇多利児童館 乳幼児相談9:30~11:30 13:30~15:30 保健センター	休館日 松野・宇多利児童館、総合体育館、中央公民館 第一幼稚園・第二幼稚園・さくら台幼稚園入園式	休館日 サン・クレア富士川 総合体育館	将棋教室13:00~15:00 サン・クレア富士川 よみかかせ会14:00~15:00 中央公民館	ポリ才投与13:30~14:00受付 保健センター	絵画教室13:30~15:30 サン・クレア富士川 年金相談9:30~14:30 サン・クレア富士川 第一小学校・第二小学校・第一中学校・第二中学校入学式	ヨチヨチタイム10:00~11:15 サン・クレア富士川 リハビリの会13:45~15:15 サン・クレア富士川	午前中休館 松野・宇多利児童館 岩淵保育園・松千代保育園入園式	休館日 松野・宇多利児童館、総合体育館、中央公民館	休館日 サン・クレア富士川 小山杯実業団バレーボール選手権	

ふるさと歳時記

- 3月17日 彼岸入り
- 3月21日 富士川楽座オープニングセレモニー
- 3月27日 富士川楽座営業開始
- 4月4日 保育園入園式
- 4月5日 白馬さん例祭
- 4月6日 小・中学校入学式
- 4月10日 幼稚園入園式

CALENDAR

3月15日~4月14日

予定表

(中央公民館・総合体育館・保健センター
サン・クレア富士川・児童館)

31	30	29	28	27	26	25	24	23	22	21	20	19	18	17	16	15
金	木	水	火	月	日	土	金	木	水	火	月	日	土	金	木	水
中央公民館図書室休室日			健康相談9:00~11:00 保健センター 13:30~15:00 サン・クレア富士川	午前休館日 松野・宇多利児童館 休館日 松野・宇多利児童館、総合体育館、中央公民館	休館日 サン・クレア富士川	将棋教室13:00~15:00 サン・クレア富士川 木工クラブ9:00~12:00 サン・クレア富士川 おもちゃ図書館13:00~15:00 サン・クレア富士川	中央公民館図書室休室日 岩淵保育園・松千代保育園卒園式		親子映画会10:00~11:30 サン・クレア富士川	休館日 松野・宇多利児童館、総合体育館、中央公民館 人権・行政・交通相談9:30~15:00 地域福祉センター	休館日 松野・宇多利児童館、中央公民館、サン・クレア富士川	休館日 松野・宇多利児童館、中央公民館、サン・クレア富士川 町民インドアソフトテニス大会9:00~ 総合体育館	体操教室19:00~ 総合体育館 卓球教室19:00~ 総合体育館	第一中学校・第二中学校卒業式	3才っ子教室9:30~15:30 松野児童館・10:00~15:30 サン・クレア富士川 絵画教室13:30~15:30 サン・クレア富士川 離乳食講習会(前期)9:30~11:30 保健センター、第一小学校第一小学校卒業式	ヨチヨチタイム10:00~ 松野・宇多利児童館 第一幼稚園・第二幼稚園・さくら台幼稚園卒園式

職業安定所職業相談

日 時：4月12日(水)午前9時30分~正午
会 場：役場2階会議室
問合せ先：役場産業課 ☎81-4809

年金相談

年金相談は、次の2会場で行います。
◆役場2階会議室
3月22日(水)午前9時30分~午後3時
◆サン・クレア富士川
4月6日(木)午前9時30分~午後2時30分
問合せ先：役場町民課 ☎81-4805

各種総合相談

◇地域福祉センターにおける相談
①人権・行政・交通・心配ごと
三月二二日(火)
午前九時三十分~午後三時
②結婚相談
三月二三日(木)
③補聴器相談
三月一六日(木)
午後一時~午後三時
◇サン・クレア富士川における
・人権・行政・結婚・交通相談
四月十四日(金)
午前十時~午後三時
◇町社会福祉協議会
☎八二〇二九四

巡回精神保健総合相談

精神的な病気、思春期の問題、老人性痴呆、アルコール問題などの相談を行います。
※原則として予約してください。
◇相談日
三月二八日(火)
◇相談会場
・保健センター
午前九時三十分~十一時
・サン・クレア富士川
午後一時三十分~三時
◇予約先/保健センター
☎八二〇四八七

俳句

文化協会 花影俳句会

積雪の大富士小富士日本一 新町 秋山光恵
寄せ植に一品加ふ藪柑子 南町二 朝比奈美栄子
人見知りする孫背中に寒雀 南町一 市川まち子
大正琴の音色軽やか寒明くる 東町 井上良子
顔知らぬ叔父叔母の忌や青木の实 新町 岩城和子
吹き冷ます口尖らせて齋粥 吉津 大石管子
炬燵より首だけ出して子の返事 東町 太田悦子
見る度に数の合はざる吊し柿 幸町 影山節子
古里の香り手提の露の臺 富士見町 木伏節子
梅園の花の見頃と出かけたなり 中野台 窪田晴美
山茶花の咲き継ぐ庭や膝に猫 新町 小永井敦子
遠き日の亡母に問へり犬ふぐり 富士見町 佐野旦子
風光るマリンプルーの珊瑚礁 南町二 鈴木悠紀子
大売出しの荷物両手に山笑ふ 八幡町 高岡恵子
手話をする幼に見惚れ雪の駅 新町 中村成子
白梅の白を張りつむ誕生日 八幡町 錦織悦子
畦道の陽だまりにはや路の臺 南町一 錦織史江
白連に真綿のごとき冬芽かな 宮町 山嶋恒子
風邪らしや牛蒡こそぐ手抄らず 新町 山本まさ子
寒明けの静脈びくりと動きけり 中野台 羽生節子

広
報

ふじかわ

2000. 3. 8 No.464

トピックス

TOPICS

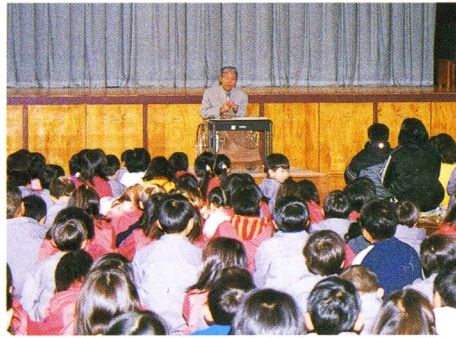

福祉のこころ 育てます

第一小学校では、1月29日の自由参観日に福祉集会が行われ、画家の太田利三さん（相生町）のお話を伺いました。

梅の香りに誘われて出かけてみました



2月11日に、中之郷の宗清寺において梅祭りが行われました。梅はまだ三分咲きといったところでしたが、暖かな天気にも恵まれ、豆まきやお琴の演奏、お団子などの販売もあり、多くの人で賑わいました。



サン・クリア富士川では、2月12日に環境保全型植物として注目されているケナフを使って和紙作りを行いました。このケナフは国際ソロプチミスト庵原の会員の方から提供を受けたもので、これを使って参加者らは講師の佐野晃さん（八幡町）の指導を受けながら紙すきをしました。

環境を考えた紙すきしました！



♪一幼 うら山学級 ミニコンサート行われる

第一幼稚園の家庭教育学級であるうら山学級の閉講式において、齋藤直美さん、西山久美子さん、大石好子さんによるピアノとフルートの演奏と独唱によるミニコンサート行われました。



未来のピカソになれるかな

第二幼稚園の遊戯室に、郡内の幼稚園児の絵画が展示されました。



みんなガンバッタネ!

さくら台幼稚園では、園の周りの道を使ってマラソン大会が行われました。

