

広報

ふじかわ

No.460 11

発行日／平成11年11月10日



（ 今月号の主な内容

- 生涯学習指導者人材バンク ……P 2～4
- 富士川楽座、道の駅に登録される …P 5
- 救急医療について・交通量調査 …P 6
- ごみについて考える ……P 7

『平成大観音 開眼供養』

創立800年を記念して、新豊院では、10月11日に新しい大観音画像の開眼落慶法要が行われました。
文協写真部 佐野裕子・深沢 勇

ことしの目標「環境美化と人にやさしいまちづくり」

※本誌は再生紙を使用しています。

イキイキと輝いている人大募集!

六月に町教育委員会が、「富士川町生涯学習指導者人材バンク」への登録を呼かけたところ、十月一日現在で二十一人の方の登録がありました。

生涯学習指導者人材バンクについて、まだご存じでない方もいるかも知れませんので、紹介させていただきます。

大人になったら 大いに学ぼう!!

生涯学習というと、「もう勉強はいよいよ!」という方もいるかも知れません。しかし、学校を卒業したら、「学ぶ」ことは必要なくなるのでしょうか。

本年の五月に行われた生涯学習講演会で、お話をいただいた岡本包治先生(川村学園女子大学教育学部長)は、生涯学習の意義について次のように述べられています。

「今、学校だけが学ぶ場であると考えるのは適切ではありません。仕事についても、語学や

パソコン、簿記など自分を向上させていく努力が必要となります。成人の場合、趣味だけが生涯学習とみられがちですが、決してそうではありません。仕事に関係する学習も含まれるのです。

それは、学んでいかないと仕事についていけなかったり、個人の事業主の場合には倒産ということもありうるからです。」

科学技術の急速な進展や情報化・国際化の進展等により、社会は大きく変化しています。この社会の変化に対応していくためには、生涯にわたって常に新しい知識や技術を習得することが必要となっていきます。

また、物の豊さから心の豊さを求めるようになり、生きがいのある充実した人生をおくりたいと願う人たちが増えてきています。

まちでは、人づくりが町づくりであると考え、生涯学習の環境整備に努めています。中央公民館、サン・クレア富士川、総合体育館など、いつでも、自由に学べる場所が整備されてきました。

この生涯学習指導者人材バンクの創設もそうした環境整備の一環です。何かを学びたい、こんなことをやりたいと思ったときに、人材バンクで指導してくれる人を探していただければ、明日からでも始めることが可能です。



富士川町生涯学習指導者人材バンクに登録しませんか

『和して楽しみ、求めて学ぶ』

自分にふさわしい色を探してみませんか!?

それでは、登録していただいた方の中から、すでに自分が学んだことを活かして、活躍されている方をご紹介します。

富田和子さん(中野台一区)は、カラーアナリストという「人や物、環境にふさわしい色を考える」仕事をされています。

■カラーアナリストというのは、色彩の効果についての専門家だと伺いましたが、具体的にはどのような

ような内容になるのでしょうか。

富田「商品やインテリアなどの最も効果的な色の使い方を分析して指導するものです。皆さんがよくご存じの職種としては、ファッションコーディネーターやメーカー、インテリアコーディネーターなどがあります。」

■資格が必要なのですが

富田「十年くらい前に今の仕事を知って興味を持ち、東京まで講習を受けに行ったりして勉強を続け、六年前に文部省認定の色彩検定に合格しました。資格を取るまでは大変でしたが、夫の応援もあって続けてこれました。」

■このお仕事は女性の方の割合が高いのですか

富田「そうですね。色というものは、ファッションに関係するためか女性は男性よりも関心が高いです。一方、男性は仕事と結びついて関心を持つようです。」

もともと、カラーアナリストという仕事は、米国のケネディ大統領の選挙キャンペーンがその発祥といわれ、当初は男性が多くの人に印象よく見られるようにする戦略の一つでした。」

多方面に活躍中の富田和子さん



■元氣一杯で、多方面にご活躍の

ようですが

富田「この世の中に色のない世界はないのですから、活動する場所には限定されないと考えています。しばらくは自分がやりたいことをやっていきたいと思っていますので、所属せずフリーでやっていますが、お客さんを満足させられるか、不安になることが多いです。評価や反応がそのまま返って来るので、研さんを怠ることができません。」この町の土地柄や住んでいる人たちが一番好き、とおっしゃる富田さん。多くの人たちとふれあえる機会を楽しみにされています。

学校が変わる 地域を学ぼう

また、学校も平成十四年度から、完全学校週五日制がスタートします。分かりやすい授業、楽しい学校の実現をめざし、次のような内容で学習指導要領が改訂されます。

- ① 教育内容の厳選
- ② 授業時数の縮減
- ③ 選択学習の幅の拡大
- ④ 「総合的な学習の時間」の新設

これらの中でも、「総合的な学習の時間」の新設は、各学校が創意工夫をして、これまでの教科の枠を越えた学習などができる時間です。従来の教科のように教科書もありません。国際理解、環境、福祉、健康など、さまざまな学習が行われます。



おかざりづくり

(二)中・地域体験ふれあい学習

収穫祭・もちつき



二中では、地域の人達に、もちつきやおかざりづくり等の伝承行事の指導をお願いしています。

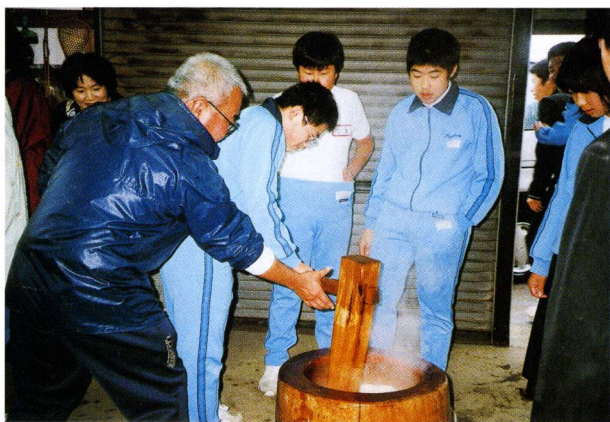



経験を生かして！ 子どもたちと共に！！

笹山二美さん（吉津区）は、現在第一小学校のクラブ活動で子どもたちにバスケットの指導をしています。賑やかな声が響き渡る第一小学校の体育館で、子どもたちの指導を終えた笹山さんに、クラブ活動の指導者としての活動についてお話を伺いました。

スケルトンをやっていたのと、大学で器械体操をやっていたので、卒業後、体育を総合的に教える仕事をしていた経験がありましたので、学校から募集があったのを機会に始めました。

▼今、体を動かすことが苦手だったりする子どもが多いようですが、笹山「体育を専門にやった者からみると、やり方が分からなかったり間違っていたり方をしていて上達しないことがあるように思います。

例えば鉄棒の逆上がりでも、ちよつとしたことでできるようになります。出来なかったことができようになる、それによって、自分もやればできるんだと思うようになります。何でも積極的にやれるようになるんです。」

▼今後こんなことをやりたい、と思っていることはありませんか。笹山「自分がやってきたことを活かして体操教室をやれたら、と考えています。子どもたちの成長が、そのままわたしの活動の歩みとなるような教室にしたいと思っています。」



ナイスシュート!! (バスケットクラブ活動風景)

▼指導して子どもたちの様子は？
笹山「子どもたちは素直なので、教えていて楽しいです。四月当初は、みんなでボールに群がっていただけだったのが、半年たつと試合らしくなってきた。良いプレーが随所に見られ、子どもたちの成長に驚いています。」

▼今年、学校で子どもたちのバスケットの指導を始められたきっかけは？
笹山「中学・高校とバ



小さな町の大きな夢 「夢をかたちに」 ウォーターワールドツアー

「道の駅」に登録されました！！

すでに皆さんご存じのように富士川楽座の外観を覆っていた足場が取り除かれるなど、十一月の完成に向けて工事が順調に進んでいます。今後、飲食・物販施設の内

装工事やイベント広場の整備工事などが予定されています。

ところで、皆さんは「道の駅」というものを知っていますか？

「道の駅」とは、道路利用者のための休憩機能や情報交流機能、地域の連携機能を備えた施設のことです。具体的には、駐車場・トイレ・案内所・電話・体験施設・公園といった施設が整備されます。こうした「道の駅」は、本年八月末において全国で五五二か所が登録されていて、その内、静岡県は十二か所となっています。

道の駅の駅長さんの帽子が似合います。

この富士川楽座も「道の駅」機能を併せ持つ



順調に工事が進んでいます。

います。九月二十九日に愛知県名古屋市の愛知厚生年金会館で行われた中部ブロック「道の駅」登録証交付式において、登録証（登録番号二〇一一）の交付を受けました。

「道の駅富士川楽座」の施設内容は、駐車場一五三台、公衆トイレ三か所四一基、公衆電話二基（以上二十四時間使用可）、地域交流施設（川の科学館・バーチャリウムシアター・飲食、物販販売、情報休憩施設（休息所・情報コーナー）となっています。

このほか県内では富士川楽座以外に、朝霧高原、川根温泉、玉露の里が、新たに交付を受けています。

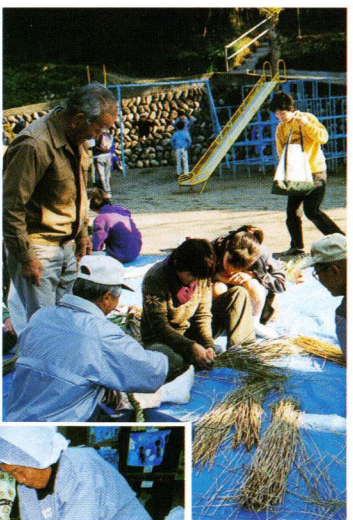

腕自慢あつまれ！ 人材バンクは応援します

岡本包治先生は、「人間は習ったことを他人に教えない、見せたい」という本能的な気持を持っています。学んで、それを人に教えるという形で、住民が地域の中で大いに活動することは地域の活性化にもつながっていきます。」と述べていられます。

まちの活性化のためには、皆さん一人ひとりが元氣であることが大切です。人生八〇年という時代の中で、生き生きとした毎日を過ごすために、あなたも知識や特技などを生かしてみませんか。

ソバを作るのは名人級だ、とか私の作った味噌は日本一おいしい、鮎を釣らせたなら自分に勝てる

老人クラブのみさんから、おかざりやそばの作り方の指導を受けました。（児童館）



者はいない、野菜づくりはオレにまかせろというような方も大歓迎です。ぜひ指導者として登録して下さい。

★問い合わせ・申し込み先

富士川町教育委員会社会教育係
担当：山本（中央公民館内）
☎ 八二一四八二四

生の声を聞かせて下さい

「町民の声」では、皆さんの意見・ご要望等を受けています。なお、ポスト以外にも郵送・FAXでも受け付けています。

また、地域の出来事など、ホットな話題もお気軽にお寄せ下さい。送付先 役場企画課広報広聴係
〒四二二一三三〇五 富士川町岩淵二二
☎ 八二一四八〇二 FAX 八二一七二一〇

深澤勇さん、ご苦勞様でした！法務大臣感謝状贈られる

昭和五十三年より、二十一年間にわたり人権擁護委員として活躍されてきました深澤勇さん（新町本町）が、この度体調を崩され、退任されることとなりました。

深澤さんは、静岡地区人権擁護委員協議会会長、県人権擁護委員連合会副会長、町社会福祉協議会

評議委員などを務められ、昨春秋には長年の人権擁護における功績を認められて藍綬褒章を受章されています。

退任にあたり、法務大臣より感謝状が贈られました。長い間、ご尽力いただき、ご苦勞様でした。



深澤 勇さん



法務大臣からの感謝状です。

救急医療について

以前、広報紙上で「救急車をタクシー代わりに利用しないで！」という記事を掲載したところ、これを讀んだ住民の方から次のような疑問が寄せられました
『例えば、家の中で家族のだれかが倒れたとした場合、それが危険な状態であるかを判断することは難しいのではないでしょう



迅速な搬送を心掛けています

か。結果として、救急車で病院に搬送したが、それほど急を要さない症状であったとしても、仕方がないことだし、医者でもない素人が、うかつに判断できるものではないと思うのですが?』

それでは、庵原郡内の状況はどうなっているのでしょうか。
昨年一年間の救急車の出動件数は八四八件で、一日の平均出動件数は二・三件となっています。また、出動件数を事故種別で見ますと、一番多いのが急病で五一四件、次いで交通事故の一五六件となっています。出動した内で搬送した人の傷病の程度は、軽症が四五%、中等症三七%、重傷及び死亡一八%という割合となっています。

全国的な救急業務の状況をみると同様の状況で、搬送された人の内、約五〇・二%が入院加療を必要としない軽傷者となっています。庵原地区消防組合の方に伺いま

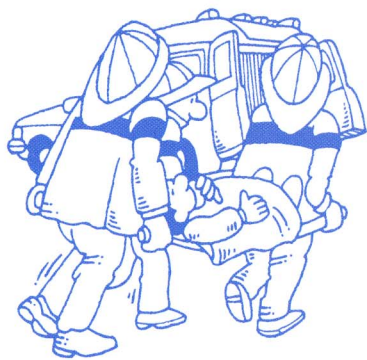

すと、一九九番の連絡があった方の自宅に行くと、傷病者である本人が荷物を入れたカバンを抱えて玄関先で立って待っていた、ということがあるそうです。

平成十年四月から庵原地区消防組合の体制が、由比町にある本部と当町木島の富士川分署の一署一分署になり、救急車もそれぞれに一台ずつ配備されています。

現在、消防組合では広い郡内を二台の救急車でカバーしつつ、迅速な搬送に努めています。こうした状況をご理解いただき、軽い病気がやがたなどで緊急に搬送する必要がある場合は、救急車の出動を要請しないなどの協力をお願いしたいと思えます。よろしくお願

富士川橋周辺の交通量調査行われる 渋滞の緩和傾向みられず!

長年の懸案でありました新々富士川橋につきましては、すでに県より架橋基本ルートを木島地先↓岩本地先に決定する旨の発表が行われています。

現在の富士川橋周辺の交通量の把握については、平成八年以後調査を実施していませんので、最新の資料を得るために、十月五日に当町と富士市とで調査が行われました。この結果は、現在の道路交通の現状と問題点を的確に把握し、新々富士川橋架橋計画に伴う接続道路に交通集中がおきないよう分散化を図るなど、交通体系の見直しを行うための基礎資料となります。

当町では、建設課を中心として二十人の職員により、富士川橋坂下交差点と(主)富士川身延線木島交差点の二か所で観測を行いました。
富士川橋坂下交差点の朝七時から夜七時までの十二時間の通過総台数は二四一五八台で、平成七年の調査結果と比較して、二%増と



なっています。

また、渋滞の最大距離も平成七年に比して伸びていて、県道富士由比線で、上りが夕方五時半で五〇〇m(一中校門付近)、下りが朝七時四〇分で一八〇〇m(富士市木交差点)となっています。一方、富士川身延線では、上りが朝七時で四三八〇m(松野ほてい入口)となっています。
町では、今回の調査結果を今後の交通対策等に反映させていきたいと考えています。

「ごみ」について考える!

『捨てればごみ、生かせば資源』

9月25日に粗大ごみの回収が行われました。大型トラックに冷蔵庫やふとんなどが山積みとなっています。中には、使えるものも数多く見受けられました。



ごみ収集、増加傾向!?

当町における粗大ごみの過去の収集状況をみると、平成六年には一五九・六トンであったものが、平成十年には一九八・五トンと約二四%増となっています。また、可燃ごみは、町指定ごみ袋の導入により、平成七年度は二七八トンと前年比の約七一%に減少したのですが、十年度には三〇七八トンと増加傾向にあります。

ごみ削減に向けてリサイクル!

相生町区の岩崎辰夫さんのお宅では、三年前から生ごみ処理機を利用されています。奥様の幸子さんは「毎日出る生ごみを入れておくと、熱で乾燥されて土のように

なっています。燃えるごみとして出す量は、以前と比べると三分の一くらいになりました。他のまちのように補助金制度があることも普及すると思います。」と話してくれました。なお、町の学校給食センターにも、生ごみ処理機(バイオ方式)が設置されていて毎日出る生ごみを堆肥化しています。

また、平成十三年四月からは、製造業者、小売業者、消費者がそれぞれ役割分担と責任を負う新しいリサイクルの仕組みである「家電リサイクル法」がスタートします。この対象となるのは、テレビ(パソコンのディスプレイを含む)、冷蔵庫、洗濯機、エアコンの四品目です。

ほとんど消費して大量のごみを出す、という使い捨てる時代は終わりを迎えています。



岩崎さんのお宅の生ごみ処理機

りました。毎日の生活の中で、買物袋を持参してレジ袋を使用しないようにすることや、リサイクル品を積極的に利用したり、リサイクル可能なものはきちんと分別することなど、ごみを減らすことやリサイクルすることを考え、行動することが必要となっています。環境にやさしい生活、始めましょう!

おめでとう!!

ポスターコンテスト入賞

この度、「目指せごみゼロ」ポスターコンテストに、第一小学校から次の三人の方が入賞されました。おめでとうございます。

【小学校低学年の部】

最優秀賞 小野文也くん(一年)
優秀賞 藤島尚人くん(一年)

【小学校高学年の部】

佳作 志村奈那枝さん(六年)



小野文也くん (1年)



藤島尚人くん (1年)



志村奈那枝さん (6年)

年度別資源ゴミ収集状況

■ペットボトル回収

平成9年度	9.6トン
平成10年度	18.4トン

(平成9年8月より開始)

■食品トレー回収

平成9年度	2.5トン
平成10年度	2.8トン

(町内17か所、週1回収)

■牛乳パック回収

平成8年度	5.13トン
平成9年度	5.25トン
平成10年度	5.12トン

(町内41か所、月1回収)

■10年度資源ごみ回収状況

新聞紙	349.1トン
雑誌	168.0トン
ダンボール	71.9トン
繊維類	19.7トン
アルミ缶	9.4トン
その他	0.1トン
合計	618.2トン

文化講演会「大村西崖と近代美術」と遺作展

岩淵の新豊院の大観音さんのお祭りが来ると、春の訪れを感じます。その大観音さんを描いた大村西崖先生の生涯についての講演会が十月二日、中央公民館において開催されました。

当日は、東京芸術大学講師の吉田千鶴子さんが横山大観・森鷗外・岡倉天心等との関わりを交えて、西崖先生の日本の近代美術における偉大な足跡についてお話をしていただきました。

また、十月五日から九日まで同

公民館において、町内にある西崖先生の作品を公開する遺作展も行われ、十五歳の時に画かれた文人画などが展示されました。



日本の近代美術史に輝かしい足跡を残している大村西崖先生の人となりを知ることができました。

(遺作展)

(講演会)



いきいき展覧会(9/25~26)

町内の六十五歳以上の方の文化祭である「いきいき展覧会」が九月二十五日、二十六日の両日、松野老人憩いの家において行われました。会場には、日頃の成果を示す写真、書、絵画、編み物などの作品が並べられ、会場を訪れた人たちは熱心に見学していました。

なお、十一月八日から十二月十八日まで町内の小・中学校において、いきいき展覧会に出品した作品が展示される予定です。



第43回 町民体育大会

秋晴れの空のもと、十月三日に第一中学校グラウンドにおいて町民体育大会が行われました。つなひきや百足リレー、順送球、障害物競争などの種目に汗を流す

参加者に、盛大な声援が送られていました。

優勝は中野台区、二位は小池区、三位は東町・日の出町区でした。



交通安全祈願祭―交通事故ゼロを目指して



九月二十一日から三十日まで、交通事故撲滅をめざして秋の交通安全運動が行われました。この期間中、多彩な取組みが行われましたが、九月二十七日には町道木島松野線馬坂カーブに設置してあります交通安全祈願碑前で交通安全故ゼロを願って、交通安全協会富士川分会主催の交通安全祈願祭が行われました。



秋の行政相談週間街頭広報行われる

行政相談とは、役所で行っている様々な仕事について、処理が間違っている、処理が遅いなどの苦情、要望、問い合わせを受けて、その解決や実現を図るものです。この制度についての理解と認識を深めていただくため、十月十七日に富士川駅前において、行政相談員の方々による街頭広報が行われました。

**ふれあい広場
行われる!!**

十月十六日、地域福祉センターにおいて、デイサービスの秋まつり合同のふれあい広場が行われ、多くの来場者で賑わいました。



10月17日、中央公民館そばの河川敷道路を会場に、消費者グループ主催の青空マーケットが行われました。

家庭の不用品や衣類などを揃えたお店が20軒ほど並び、大勢の人たちで賑わいました。



青空マーケット―モノを大切に!!

**宇多利・松野児童館合同運動会
芝生の上で元気いっぱい遊んだヨ!!**

10月18日にリバー富士カントリークラブにおいて、3才っ子教室とすすく会合同の運動会が行われました。

例年、同クラブのご理解をいただきゴルフ場のコースを使わせていただいています。

当日は、秋晴れの中、親子とその家族など三百人が参加して、楽しい一日を過ごしました。



陶芸コーナーやポン菓子・フランクフルトなどのお店もできました!

まちからの お知らせ



社会教育・中央公民館

上演！子ども向けミュージカル 「孫悟空」

青少年健全育成委員会は、青少年の健全育成を願って「子ども映画会」「富士川で遊ぼう」「成人式」などの企画・運営に取り組んでいます。

本年度は、地域の活動と青少年健全育成を結びつけたということで、富士川町民で組織する劇団「舞」の子ども向けミュージカル「孫悟空」の開催を支援することになりました。子どもたちに大きな感動を与えたいという団員の強い熱意で、五月から準備・練習を進めています。

このミュージカルは、十一月十四日(日)に中央公民館で開催されることも文化祭で上演します。

ぜひ、たくさんの方に見ていただきたいと思えます。

◎問い合わせ先、
教育委員会事務局 担当山本
☎八二一四八二四

福祉

来年4月に入園の町立保育園

園児を募集します

来年四月から入園を希望する保育園児の募集が始まります。現在、産前・産後休暇や育児休業中で五月以降の入園を希望される方も同時に受け付けます。

また、入園の申し込みを行い、まだ入園していない方は、改めて申し込みをお願いいたします。

◆対象

町内に住んでいて次のいずれかの理由によって家庭内で十分な保育を受けられない六歳未満の児童
①両親が昼間に労働に従事しているため
②母親が出産前後のため
③両親が長期の傷病等のため
④両親が長期にわたって親族を常時介護しているため

◆申込期間
平成十一年十一月十五日から十一月三十日まで

◆申込方法及び申し込み場所

次の場所に申込用紙と添付書類に必要な事項をご記入の上、提出をお願いいたします。書類は左記の場所に用意しています。

- ☆役場健康福祉課
- ☆岩淵保育園
- ☆松千代保育園

◆お問い合わせは、健康福祉課
☎八二一四八〇六



処置が遅れると死に至ることもあります。また、妊婦や心臓病・腎臓病・糖尿病・慢性肺疾患をもっている方も重症になりやすいので気を付けて下さい。

予防には次のポイントがあります。

1. 抵抗力を落とさないために、バランスのとれた栄養と十分な睡眠をとる
2. 室温は寒すぎず暑すぎず(18～20度)
3. 湿気は十分に(湿度60～70%)
4. 人混みを避ける
5. 外出後は必ず手洗いとうがいをする

インフルエンザの特効薬はありませんが、インフルエンザの予防接種を受けた人の70～80%はかからないか、かかっても症状が軽いという有効性が証明されています。また予防接種を受ける場合は、流行する前の十一月～十二月に受けるのが効果的です。

医療機関によく相談して下さい。
風邪やインフルエンザにかかった家族を看病するポイントは、安静にできる環境を整え、体力を維持するためのエネルギーを確保することです。発熱や下痢があること

また、高齢者は肺炎などを起こし、高年齢者は肺炎などを起こし

水道課

休日水道工事当番のご案内

平成十一年十月一日～平成十二年三月三十一日までの、土曜・日曜・祝日の工事公認当番店は次のとおりです。休日に、漏水・事故等ありましたら、左記当番店に直接ご相談下さい。

★当番店 篠原設備機器株式会社

☎〇五四四一八六〇〇二二四

問い合わせ先は、役場水道課まで
☎八二一四八二二



国民健康保険・国民年金

国民年金(QA)

国民年金ってなんのためにあるの

Q. 先日二〇歳になったばかりの学生ですが、国民年金に加入しなければならぬと聞きました。国民年金制度はなんのためにあるのですか？また、基礎年金の仕組みについて教えてください。

A. 超高齢化社会を迎えたわが国は、総人口に対して六五歳以上の占める割合は一六・四%に上り、この数字は今後ますます増えて、あなたが高齢者となる頃には三〇%を超えるといわれています。つまり、三人に一人はお年寄りという時代が来るのです。こうした高齢社会を背景に、国全体で国民一人一人の老後生活を支えていくというのが公的年金制度です。そして、その基本となるのが国民年金制度なのです。

国民年金はすべての人に共通の基礎年金を給付することを目的に運営されています。その費用は日本に住所のある二〇歳以上六〇歳



未満のすべての人が加入し、保険料を公平に負担することによって賄われる仕組みになっています。これは国民年金制度が世代と世代の助け合いという相互扶助を基本とした考えにたっているからです。

また、国民年金は同じ公的年金制度である厚生年金保険や共済組合等の土台という側面ももっています。つまり、厚生年金保険や共済組合に加入する人も同時に国民年金の加入者であり、年金が受けられるようになったときは国民年金から基礎年金を、厚生年金保険や共済組合等から上乘せ給付を受けるわけです。

国民年金は老若男女、職業の区別なく全ての人が参加して社会を支えていくものです。あなたは二〇歳となり加入の義務が課せられた訳ですから、町の国民年金窓口で加入手続きを行ってください。詳しくは、町民課国民年金係(☎八二一四八〇五)まで

静岡検察審査会

ご存じですか！検察審査会

交通事故、詐欺、おとしなどの犯罪の被害にあい、警察や検察庁に訴えたが、検察官がその事件を起訴してくれない。このような不満をお持ちの方のために検察審査会があります。お気軽にご相談ください。費用は無料で、秘密は固く守られます。

◎お問合せ先
静岡検察審査会事務局
静岡市追手町一〇一八〇
静岡地方裁判所内
☎〇五四一五二一六二二

国体準備委員会

「NEW!わかふじ国体」

マスコット愛称募集

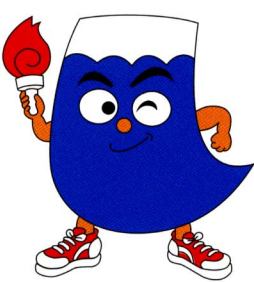

◎送付先、
静岡県ゆめ未来局国体準備室
第58回国民体育大会静岡県準備委員会事務局「わかふじ国体」
マスコット愛称募集係 宛
〒四二〇六〇 静岡市追手町九一六
FAX: 〇五四一五二二一九四
電子メール: kokutai@pref.shizuoka.jp

◆募集期間
十一月十五日～十二月二十日
〔締切日消印有効〕

◆応募
ごなたでも応募できます。

◆応募作品
マスコットデザインにふさわしい愛称
◆応募方法
①応募リーフレットに備え付けのはがき、官製はがき、ファックス又は、電子メールに一点明記し、その簡単な説明を付け加えてください。

②住所・氏名(ふりがな)、年齢、性別、職業(学生は学校名、学年)、電話番号を記入してください。

③自作、未発表のものなら一人何点でも応募できますが、異なる作品に限りません。

〒四二〇六〇 静岡市追手町九一六
FAX: 〇五四一五二二一九四
電子メール: kokutai@pref.shizuoka.jp

保健センター

インフルエンザの予防について

風邪は、気温が下がり空気が乾燥する冬にかかる方が多くなり、特に風邪の中でもインフルエンザが流行します。

風邪の原因は80～90%がウイルス感染です。ウイルスの種類や感染した場所によって症状が違います。風邪は、ウイルスが咳やくしゃみにより鼻や口から呼吸器に入り、呼吸器にある感染防御機構に勝ったことにより感染が成立し、生理反応として発熱・鼻みず・鼻づまり・くしゃみ・咳・頭痛等の諸症状が現れます。

インフルエンザウイルスによる感染の場合、諸症状がかなり重く全身に及ぶのが特徴です。また、普通の風邪より感染力が強く短期間に集団で流行します。

特に注意しなければならない人は、乳幼児や高齢者で、体力や抵抗力が弱い為、かかりやすく重症化する危険があります。乳幼児は、まれに脳炎や脳症を起こす危険があり、高齢者は肺炎などを起こし

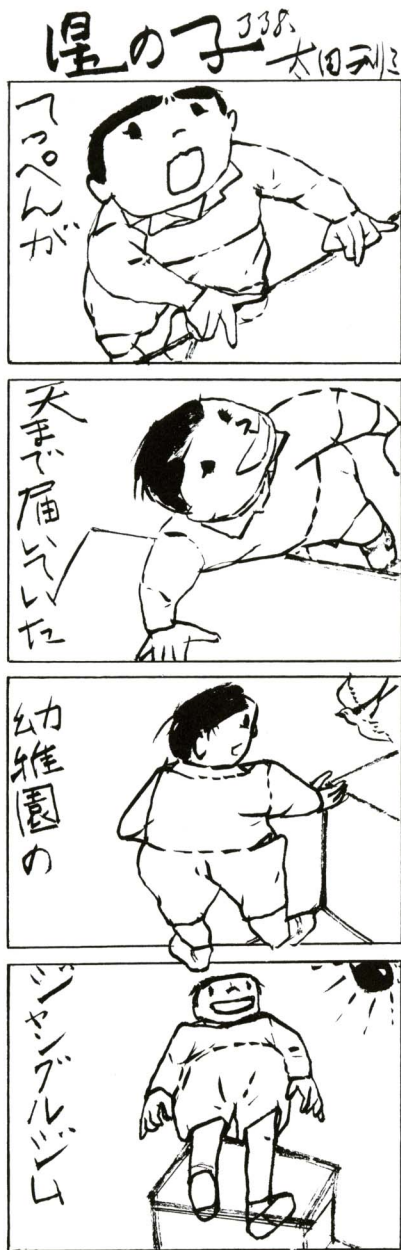

東町一 佐野 友哉 達之
東町一 蛭川 綾香 堅司
東町一 蛭川 遥香 堅司
大楽窪 菅野 優陽 晃靖
堺町 堀部 心 晃二
坂下 栗木 亮太 雄二
室野 谷津倉史音 良太郎

備下町 大北町 清水町 東町一 東町一 本通一 宮町 宮町 四十九町 旭町 吉津 相生町 相生町 中野台二 清水町 日の出町

71 87 68 93 61 70 67 65 89 76 78 79 74

区名 氏名 保護者
おめでとー
※このコーナーに掲載を希望されない方は、届出の際、その旨役場町民課窓口にお申し出ください。

戸籍

9月21日～10月20日届出

区名 氏名 年齢
おくやみ
日の出町 加藤 一誠 市正樹
清水町 佐藤 友香 市夫
中野台二 森本 智大 勝



清水銀行岩淵支店ロビーに、第一幼稚園園児の絵画が展示されています。

十一月の納期のお知らせ

国民健康保険税	4期	11/30
国民年金保険料	11月分	11/30
下水処理場使用料	4期	11/29
水道料	10・11月分	11/29

忘れずをお願いします。

・まちのメモ・

平成11年11月1日現在
人口 17,846人
増減 -1人
男 8,729人
女 9,117人
世帯数 5,260世帯
面積 30.92km²



作り方
①ボウルに豚ひき肉、長ねぎみじん切り、おろし生姜、板ゼラチンを入れ、塩、酒、オリーブオイルを加えて手で混ぜ、片栗粉を加えて、さらによく混ぜる。

★材料(二人分)
豚ひき肉100g、長ねぎみじん切りひとつまみ、おろし生姜小サジ1/2、板ゼラチン一枚(水に五分ほどつけてもどし、小さく切る)、塩ひとつまみ、酒大サジ、オリーブオイル小サジ、片栗粉少々、ギョウザの皮(大八枚、キャベツ適量)
saita4/8月より 女性の会 清

平成12年4月から!

介護保険制度 インフォメーション

富士川町の介護保険事業計画の策定について

富士川町の介護保険運営の基本となる
事業計画を策定します!

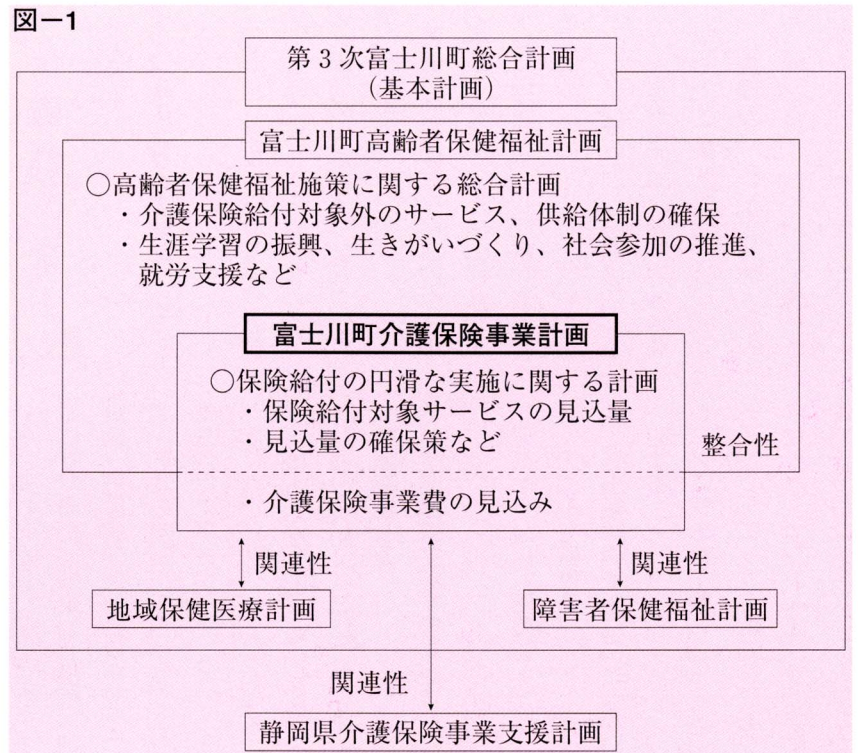

この事業計画の意義として介護保険法では、「市町村は、五年を一期とする介護保険事業に係る保険給付の円滑な実施に関する計画を定めこれを三年ごとに見直ししていくものとする。」として規定されています。

この事業計画には、どのような事項が定められるかといえます。

- ①平成十二年度から十六年度における介護サービスの種類ごとの見込み
- ②この見込みの確保のための方策
- ③介護サービス事業者相互間の連携その他の介護サービスの円滑な提供を図るための方策
- ④平成十二年度から十四年度における介護保険事業に係る費用の見込みなどがあります。

この計画は、「平成十一年度富士川町高齢者保健福祉計画策定委員会」(表一)において平成六年に策定した高齢者保健福祉計画の見直しを行うとともに介護保険事業計画を策定いたします。(図一)

(表一) 富士川町高齢者保健福祉計画策定委員会

区分	団体・職名	氏名
委員長	富士川町長	坪内伸浩
	議 長	小笠原昭次
町議会	総務厚生常任委員長	田邊輝真
	区長会・会長	若林良治
地域住民組織の代表	保健委員会・会長	佐藤勢子
	婦人団体連絡協議会・代表	勝呂恵子
	老人クラブ連合会・会長	浦田益男
	医師会代表	秀村立五
医療・保健・福祉関係団体の代表	社会福祉協議会会長	榊原茂次
	民生児童委員協議会・総務	青柳 正
	介護経験者	宮沢美登里
知識経験を有する者	助 役	丸山博康
	教 育 長	斎藤和幸
	健康福祉課長	池谷勲夫

高齢者保健福祉事業全般にわたる計画を内容とすることとなります。したがって、要介護者等に対して介護給付など対象サービスが提供されるにとどまらず、すべての老人を視野に入れつつ、保健予防、生きがい、一人暮らし老人の生活支援等を通じ寝たきりになることを予防し、総合的な保健福祉水準の向上を図る必要があります。

このように高齢者保健福祉計画は、介護保険事業計画の内容を包括するものとして作成されることから介護保険事業計画と整合性をもって見直し、計画期間も同一とし、作成も同時に行われます。

この計画策定作業としてすでにこの調査を実施しております。

- 高齢者一般調査
- 在宅要介護高齢者調査
- 施設要介護高齢者調査

これらの調査分析内容は、計画に反映させることとしておりますが、介護保険事業計画は、介護保険制度運営におけるあらゆる事項を網羅的に盛り込むという性格のものではなく、基盤整備を計画的に進めるための基本となる計画というものです。

町への寄附金 7月21日～10月20日(敬称略)
 田中 貞夫(小池区) 教育事業振興へ 1,000,000円

■犬・猫の引き取り

場 所	日 時
富士川町役場	11月16日(火) 11月30日(火)
	12月7日(火) 12月14日(火)
	12月21日(火)
	10:00～10:30

14	13	12	11	10	9	8	7	6	5	4	3	2	1
火	月	日	土	金	木	水	火	月	日	土	金	木	水
午前休館日 宇多利・松野児童館	休館日 総合体育館、中央公民館、宇多利・松野児童館	絵画教室9:30～ 松野児童館、休館日 サン・クレア富士川 郡小学生ソフトテニス大会9:00～ 総合体育館	将棋教室13:00～15:00 サン・クレア富士川 絵画教室9:30～ 宇多利児童館	人権・法律・結婚相談10:00～15:00 サン・クレア富士川	年金相談9:30～14:30 サン・クレア富士川 スポーツ教室19:00～ 総合体育館	1歳6か月児健診13:15～13:45受付 保健センター パママ教室18:45～19:00受付 保健センター、古文書講座 中央公民館	乳幼児相談9:30～11:30、13:30～15:30 保健センター	休館日 総合体育館、中央公民館、宇多利・松野児童館	休館日 サン・クレア富士川	東海ハンドボール選手権大会県予選9:00～ 総合体育館	3歳児健診13:15～13:45受付 保健センター	絵画教室9:30～11:30、13:00～15:00 サン・クレア富士川 スポーツ教室19:00～ 総合体育館、リハビリの会13:45～15:15 保健センター	BCG接種13:30～14:00受付 保健センター

ふるさと歳時記

11月11日～17日 税を知る週間
 11月18日 富士川町慰霊祭
 11月20日 第二小学校小車祭
 11月21日 ふじかわキウイマラソン
 11月23日 勤労感謝の日
 11月28日 環境フェア
 12月5日 地域防災訓練

CALENDAR

11月15日～12月14日

予定表 [中央公民館・総合体育館・保健センター
 サン・クレア富士川・児童館]

30	29	28	27	26	25	24	23	22	21	20	19	18	17	16	15
火	月	日	土	金	木	水	火	月	日	土	金	木	水	火	月
健康相談9:00～11:00 保健センター、13:30～15:00 サン・クレア富士川	クリスマスリース作り講座10:30～12:00 松野老人憩いの家 午前休館日 宇多利・松野児童館 手品教室19:00～21:00 サン・クレア富士川	休館日 総合体育館、中央公民館、宇多利・松野児童館 ツベルクリン反応13:30～14:00受付 保健センター	絵てがみ教室19:00～21:00 サン・クレア富士川 将棋教室13:00～15:00 サン・クレア富士川	中央公民館図書室休館日 マタニティー教室9:30～12:30 保健センター	ガーデニング教室19:00～21:00 サン・クレア富士川 中央公民館図書室休館日	児童館合同3才こ教室9:45～ サン・クレア富士川 手品教室19:00～21:00 サン・クレア富士川 児童館合同3才こ教室9:45～ サン・クレア富士川	休館日 宇多利・松野児童館、中央公民館	休館日 総合体育館、中央公民館、宇多利・松野児童館 人権・行政・心配ごと相談9:30～15:00 地域福祉センター	木工教室9:00～12:00 サン・クレア富士川 休館日 総合体育館、中央公民館、宇多利・松野児童館	卓球教室19:00～ 総合体育館 絵てがみ教室19:00～21:00 サン・クレア富士川	まきの木大学全体学習 中央公民館	絵画教室9:30～11:30、13:00～15:00 サン・クレア富士川	松野老人憩いの家一日開放 BCG接種13:30～14:00受付 サン・クレア富士川 ヨチヨチタイム10:00～ 宇多利・松野児童館	フラワーアレンジメント19:00～21:00 サン・クレア富士川 手品教室19:00～21:00 サン・クレア富士川、午前休館日 宇多利・松野児童館	休館日 総合体育館、宇多利・松野児童館、中央公民館 ツベルクリン反応検査13:30～14:00受付 サン・クレア富士川

法務局登記相談

日 時: 12月1日(水)午後1時～4時
 場 所: 蒲原町役場別棟相談室
 ☎0543-85-7700

職業安定所職業相談

日 時: 12月8日(水)午前9時30分～正午
 会 場: 役場2階会議室
 問合先: 役場産業課 ☎81-4809

年金相談

年金相談は、次の2会場で行ないます。
 ◆役場2階会議室
 11月24日(水)午前9時30分～午後3時
 ◆サン・クレア富士川
 12月9日(木)午前9時30分～午後2時30分
 問合先: 役場町民課 ☎81-4805

各種総合相談

◇地域福祉センターにおける相談
 ①人権・行政・心配ごと相談 十一月二日(月) 午前九時三十分～午後三時
 ②結婚相談 十一月二四日(水) 午前九時三十分から正午
 ③補聴器相談 十一月十八日(木) 午後一時～午後三時
 ◇勤労者総合福祉センターにおける人権・行政・結婚・心配ごと相談 十一月十日(金) 午前十時～午後三時
 問合先 町社会福祉協議会 ☎八一〇二九四

巡回精神保健総合相談

精神的な病氣、思春期の問題、老人性痴呆、アルコール問題などの相談を行います。
 ※原則として予約してください。
 ◇相談日 十一月三十日(火) 相談会場 保健センター
 ・午前九時三十分～十一時、勤労者総合福祉センター
 ・午後一時三十分～三時
 ◇予約先/保健センター ☎八一四八〇七

俳句

文協俳句部「虹」

裏山に卵の刻の虹よきことあれ
 齊藤つね子

凌霄花雲の流れに散りつげり
 清水淑子

沢蟹を捕らへ来し子に俄雨
 川崎麻子

曼珠沙華消え道祖神ひとりぼち
 齊賀圭子

名月に身の柵のとろけそう
 浦田たみ子

長き夜や父の死に子は煙草断ち
 奥野賀寿子

草紅葉轍の脇につづきおり
 古谷晃代

廢屋となりて月余をカンナ咲く
 植松克枝

濁りなき空の広きよ雁渡る
 西大路綾子

風船かづら胞子ゆっくり舞ふ日和
 田森昭代

雲団々二番胡瓜の花ざかり
 鈴木波瑠江

塩漬けの独活へ秋水流しづめ
 鈴木八重子

青山椒匂ふ母の忌近むころ
 法月幸子

広報 ふじかわ

1999. 11. 10 No.460

トピックス

TOPICS

思わず、なつかしく見入って
しまいます。

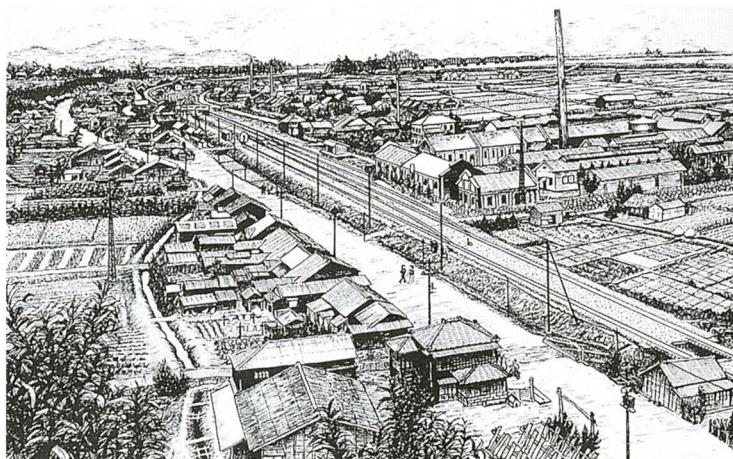

幸町方面から見た昔の風景

深澤会長(左)と顧問の和田さん(右)

「思いでの家並み」

昭和15年ごろの 富士川町を再現!

—老人クラブ 福寿会—



本通りの老人クラブ福寿会（深澤好雄会長）では、昭和15年ごろの本通り地区周辺の家並みを絵で再現しました。絵を描かれたのが、会長の深澤さんで、ペン画による温か味のある画集となっています。

福寿会の会員の中から、地元の本通り区の昔の様子を記録に残したい、という話が持ち上がってから、9月末に発行されるまで、約5か月ほどの短期間で制作されました。

深澤さんは、以前から地元の家並みなどの風景写真を撮ったりしていたため、それが随分と役立った、と話してくれました。

また、今回は、富士川郵便局でも画集の絵が展示され、訪れた人たちが思わず足をとめて見入っていました。

等覚寺 御会式行われる にぎやかに万灯行列!!



出逢い処『花みづき』営業中!!

地場産品や手作りを揃えてお待ちしております。
(上町の小休本陣、常磐駅前)



今年、整備を進めていました富士川第一公園に新しいスベリ台が設置され、十月から使用できるようになりました。第一幼稚園や第一小学校の子ども達は、さっそく休み時間に楽しんでいました。

**第一公園に
新しいスベリ台ができました!**