

ふじかわ

No.451 2

発行日／平成11年2月10日



今月号の主な内容

ブロック塀等耐震改修促進事業費補助金	P 2
介護保険制度インフォメーション	P 4
ウォーターワールドツアー	P 5
生まれ育ったまちのためにー消防団	P 6
路線バスの小さな旅	P 9

『富士を背に大きなアーチ』

完成が待ち遠しい蓬莱橋です。

撮影者 文協写真部 佐野宗一

ことしの目標「環境美化と人にやさしいまちづくり」

※本誌は再生紙を使用しています。

(図-1)

ブロック塀等耐震改修事業制度の流れ

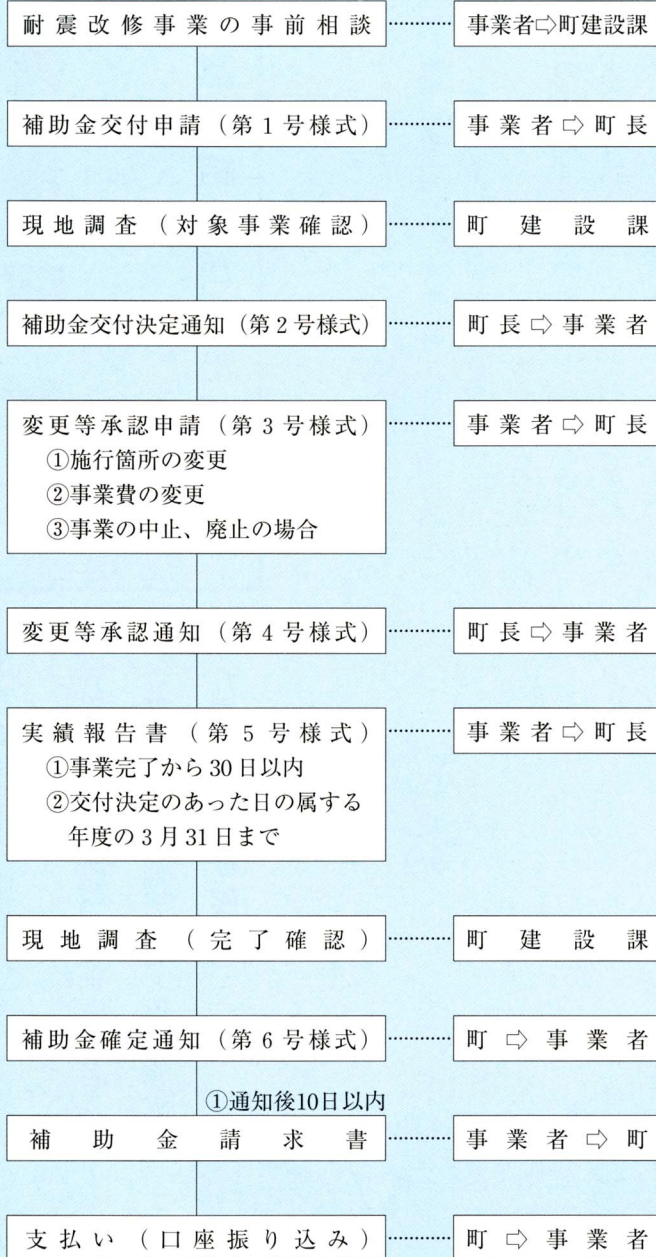

安全で、緑豊かなまちづくり

生垣づくり補助金をご利用ください!

〔条件〕

- ★住宅用地及び事業所に設けるものであること
- ★道路に面している箇所が優先
- ★生垣延長が5m以上あること
- ★樹木の高さが1m以上あること
- ★樹木の数が1m当たり2本以上あること

〔補助金額〕

☆生垣の設置に要する経費について、最高80,000円まで補助します。
◎詳しいことにつきましては、建設課(☎81-4810)までお問い合わせください。



渡邊清人さん(富士松野区)のお宅は、二年ほど前にブロック塀から生垣に造り替えられました。奥様の純子さんは「災害時の安全性や自然を身近に感じられることから生垣に作り替えました。ブロック塀が倒れて子どもが亡くなった



渡邊純子さん

事故の後には、子どもたちにも十分気をつけるよう注意しました。」と話してくださいました。門柱やブロック塀は、見かけはしっかりしていても、基礎の根入れがないものや鉄筋が入っていないものなど、安全性に欠けるものがあります。ブロック塀のあるお宅は、表1の点検のポイントを参考にしてください。一度点検をしてみてください。そして、改修の必要がありそうなどときには、町補助金をご利用ください。

点検の5つのポイント

- ①基礎の根入れはあるか
★地盤から30cm以上の根入れが必要
- ②塀は高すぎないか
★地盤から2m以下か
- ③控壁はあるか
★控壁は塀の長さ3.2m以下ごとにあるか
★控壁の長さ40cm以上か
- ④塀の傾き、ひび割れはないか
- ⑤塀に鉄筋が入っているか、また鉄筋がさびていないか



あなたの家のお宅のブロック塀は安全ですか?
ブロック塀等耐震改修促進事業費補助金制度をご利用下さい!

本年の四月一日より、「ブロック塀等耐震改修促進事業費補助金制度」が開始されます。この制度は、倒れたり崩れたりする恐れのあるブロック塀や石塀、れんが塀による被害を未然に防ぐ事を目的に、ブロック塀の撤去や地震対策を施した安全なブロック塀等の取り替えに対して補助するものです。

宮城県沖地震や阪神淡路大震災では、多くのブロック塀が倒壊し、それによる多くの死傷者が発生しました。また、災害時でなくても事故が起きることがあります。昨年の十二月に焼津市で、遊んでいた子どもが崩れたブロック塀の下敷きになって死亡するという事件がありました。

平成七・八年度において、県指定の避難路や緊急輸送路に面したブロック塀六十七か所を調査したところ、六十七か所全てが何らかの改善が必要という結果となっています。地震によってこうしたブロック塀が倒れた場合、人的被害はもちろん消防車や救急車などの緊急車両の通行の妨げにもなります。

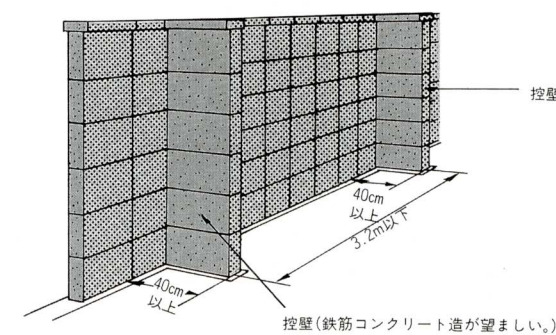

当町では、以前から緑のまちづくりの推進と地震時におけるブロック塀倒壊による危険を減少させるために、生垣の設置を進めてきました。

(表-1)

事業の名称	対象区域	事業内容	補助金
ブロック塀等撤去事業	全町	ブロック塀、石塀、れんが塀その他これに類する塀を撤去する場合	撤去費用の1/2 【限度額100,000円】
避難路、避難地沿いブロック塀等緊急改善事業	緊急輸送路、避難路又は避難地等に面する区域	静岡県作成の「新しいブロック塀の造り方」によりブロック塀を改修、造り替え及びフェンスなど他へ転換する場合(撤去は除く)	改善に要する費用の1/2 【限度額250,000円】

ウォーターワールド整備事業、ネーム募集!

この事業の中核施設は、現在のところ「富士川・川の科学館」という仮の名前で呼ばれています。正式な名前は、みなさんにつけてもらおうと考えています。

21世紀の新たな富士川町を創り出すウォーターワールド事業の名付け親になってみませんか。

《 応募要項 》

- ◎応募期間
平成11年1月29(金)～平成11年2月26(金) (※締切り当日消印有効)
- ◎応募資格
どなたでも応募できます。
- ◎応募作品
「ネーム」…ウォーターワールド整備事業に関わる施設のイメージを表す“名前”です。
- ◎賞
採用作品 1点 賞金3万円と副賞〔(仮称)川の科学館とパーチャリウムシアター年間パスポート〕
※中学生以下については、賞金相当の記念品と副賞を差し上げます。
- ◎応募方法
(1) 作品(ネーム)は、官製はがきで郵送してください。
(2) 作品は、官製はがき一枚につき一つとし、上端に横書きではっきりとわかるように記載してください。
(3) 作品の下方に横書きで、次のことを記載してください。
・作品作成の簡単な趣旨
・住所、氏名、年齢、電話、職業(学生は学校名・学年)、性別
(4) 作品は、自作で未発表のものに限ります。
(5) 一人何点でも応募できます。ただし、異なる作品に限ります。
- ◎送り先及び問い合わせ先
〒421-3305 庵原郡富士川町岩淵121番地 富士川まちづくり株式会社
☎0545-81-5323
- ◎発表・表彰
採用作品に選ばれたものについては、直接本人に通知します。なお、発表及び表彰は、平成11年4月上旬を予定しています。
- ◎その他
採用作品の著作権その他一切の権利は、富士川町に帰属します。

小さな町の大きな夢
Water World Tour



平成10年分所得税確定申告 平成11年度町県民税の申告

平成10年分の個人所得の納税相談が2月16日～3月15日まで行われます。期間間近になりますと、大変混雑しますので、お早めに申告してください。

会場	時間	期日
役場 3階 大会議室	9:00～16:00	下記期日及び土・日以外の日
サン・クレア富士川	9:00～16:00	2月17日、2月23日 3月2日、3月9日

※資産税(贈与・譲渡所得)・消費税の申告は、税務署担当官が来町する2月22日、3月3日にお出かけください。

税務相談「相談指導・申告受付」のお知らせ

平成12年4月から!

介護保険制度 インフォメーション

介護認定結果がきたら……

役場に介護認定申請を出しますと、三十日以内に介護認定審査会で判定が行われ、その結果が文書で通知されます。
例えば、田中さんの場合には、要介護度五(最重度)の認定の通知があったと仮定します。

田中さんは常時介護が必要と認定されましたので、介護保険により、先月号でお知らせしたような様々なサービスが総合的に受けられます。どのように組み合わせるかは、利用者の生活スタイルや身体状況に関わるため、ケアプラン作成機関(在宅介護支援センター等)のケアマネジャーと相談しながら介護サービス計画をつくることとなります。そして計画完成後、自分の選んだ介護サービス提供者によって一か月の在宅サービス利用限度額の範

囲内でサービスが開始されます。さらにサービスを受ける中で、施設を利用する場合には、ケアマネジャーの紹介などにより、自分の気に入った施設を選びケアプランに基づく利用ができるようになります。

番号	施設名	住所
①	聖ヨゼフの園	静岡市八幡4-6-9
②	楽寿の園	静岡市与左衛門新田74-6
③	厚生苑	静岡市北番町17-3
④	吉津園	静岡市吉津199
⑤	小鹿苑	静岡市小鹿1-1-24
⑥	麻機園	静岡市東527-1
⑦	晃の園	静岡市富沢1542-39
⑧	丸子の里	静岡市丸子30000-1
⑨	水見色の里	静岡市水見色360
⑩	竜爪園	静岡市長尾89-1
⑪	カリタス21	静岡市桂山723-6
⑫	白扇閣	清水市承元寺町河原1341
⑬	巴の園	清水市万世町1-1-30
⑭	柏尾の里	清水市柏尾387-2
⑮	あすなろの家	清水市山原874
⑯	白糸寮	富士宮市上井出1285-1
⑰	富士宮荘	富士宮市上井出2029-1
⑱	高原荘	富士宮市貫戸103-2
⑲	富士楽寿園	富士市大淵4632-1
⑳	鑑石園	富士市原田1350-16
㉑	天問荘	富士市天問1602
㉒	岩本園	富士市岩本1184-1
㉓	すどの杜	富士市増川510-1
㉔	好日の園	蒲原町神沢1359-1
㉕	浜石の郷	由比町阿曾189-1
㉖	百恵の郷	芝川町大鹿窪字窪142-1

介護老人福祉施設(特別養護老人ホーム)



介護療養型医療施設

①	フジヤマ病院	富士宮市原683-1
②	静岡リハビリテーション病院	静岡市富沢1405
③	静岡広野病院	静岡市広野1494-8
④	望月病院	静岡市池田184-2

介護老人保健施設(老人保健施設)

①	リバブルケア	富士宮市原682
②	富士ケアセンター	富士宮市星山1129
③	ヒューマンライフ富士	富士市大淵3901-1
④	ききょうの郷	富士市五貫島175
⑤	サンライズ大浜	静岡市西島528
⑥	芳壽苑	静岡市長尾39-5
⑦	あかつきの園	清水市駒越2883-1
⑧	ケアセンターひまわり	清水市村松原1-2-34

- ① 介護老人福祉施設(特別養護老人ホーム)
- ② 介護老人保健施設(老人保健施設)
- ③ 介護療養型医療施設

富士川町近隣の介護施設について位置図で紹介しています。

家族を守る、まちをまもる！

生まれ育ったまちのために——消防団



冬の季節は空気が乾燥することから、火事の発生が多くなります。過去五年間の発生件数をみても十一月から三月までが大変多くなっています。この年末年始にも、芝火災や住宅火災などが発生しています。こうした火災によって人命や財産が一瞬にして灰になってしまつこともあります。このおそろしい火災を防ぐために消防の組織が発生してきました。

組織化された世界最古の消防は、ローマ帝国初代の皇帝アウグスツスが前一七年のローマの大火を機会につくつた消防隊といわれています。

それでは、わが国ではいつ頃消防の制度ができたか、ご存じですか？ 一六三九年（寛永六年）に江戸幕府が江戸城を守るために大名に火の番を命じ、大名火消が設けられたのが日本の消防制度の始まりとされています。

その後、一七一九年（享保四年）に八代将軍吉宗が、江戸町奉行

気をつけて はじめはすべて 小さな火

春の全国火災予防運動 3月1日～7日

大岡越前守に命じて、町火消いろは四七組を設けさせました。これが現在の消防団の前身といわれています。

自分たちのまちは自分たちで守る！

消防団は、常設の消防ではありませんが、災害や火災が起きたときには消防署員とともに救助や消火活動を行います。「自分たちのまちは自分たちで守る」という精神のもとに、年齢や職業の異なるさまざまな立場の人たちが集まっています。



日頃の練習の成果をみせた規律訓練
(三町消防連合出初式)



寒空の中グラウンドでの町出初式

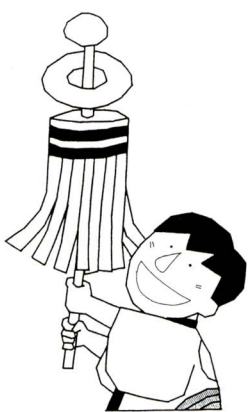

富士川町消防団の機構図

(図13)

富士川町消防団の歴史

- 明治15年 5月 岩淵村に「い組消防組」設立
- 明治19年 1月 中之郷村に「な組消防組」設立
- 明治27年 5月 木島区に「木島消防組」設立
- 明治27年 6月 公設「富士川村消防組」発足
- 明治32年 公設「北松野消防組」発足
- 大正 2年 3月 公設「松野村消防組」発足
- 昭和14年 4月 戦時体制の一環として「警防団令」が公布。消防組から警防団に改組
- 昭和22年12月 「消防組織法」公布
- 昭和23年 2月 「消防団設置条例」制定
- 昭和23年 7月 「消防法」公布
- 昭和32年 4月 松野村消防団を統合し、富士川町消防団(定員160名、5個分団)発足。
- 昭和34年 2月 日本消防協会会長表彰を受ける
- 昭和34年 3月 日本消防協会優良表彰旗及び県消防協会無火災竿頭綬表彰を受ける
- 昭和41年 3月 「公務災害補償条例」制定

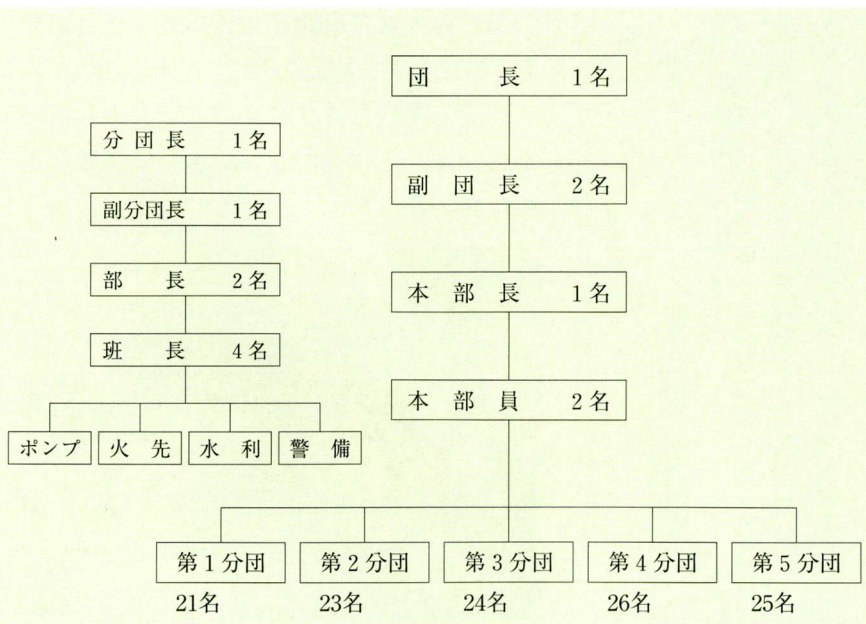

(表-2) 庵原地区消防組合管内町別火災発生件数

月	平成 6年			平成 7年			平成 8年			平成 9年			平成10年		
	由比	蒲原	富士川	由比	蒲原	富士川	由比	蒲原	富士川	由比	蒲原	富士川	由比	蒲原	富士川
1月		1	1		1	2	1	1	1	1	2	1	2	1	1
2月		1	1	3	1	1		1	1	1	4	1			4
3月	1	1	1				1	1	1	1	3	3	1	1	1
4月	1	1			1	2								1	
5月	2	1	1				1	1	1				2		1
6月	1				1			1			1				1
7月	1		1		1	1			5						
8月					1		1		1						
9月		4					1		1						
10月			1							1				2	
11月		5	6				1	1							3
12月	1	3	2				1	2	1				3		1
計	7	17	14	3	6	7	7	13	10	3	10	7	7	5	11

あなたも消防団に入団しませんか！

(お問合わせ先)
富士川町役場総務課
☎81-4800

第一分団部長の星崎好廣さん(相生町)にお話を聞きました。▼消防団活動を振り返って思うことは何ですか。

「訓練や消火活動を共に行う中で多くの友人を持つことができました。それと、こうして続けてこられたのは、家族や会社の理解があったからだと感謝しています。」

▼火災現場での消火活動は大変ではないですか。
「危険なこともあります。火事のサイレンを聞くと現場に駆けつけてしまいます。消火できたという充実感という満足感は何ともいえないものです。」

昭和三十二年の松野村との合併によって、現在の五個分団制となりましたが、その時の定員が一六〇名でした。これに対して合併後四〇年を経過した現在は、一、二六名と減少しています。全国的にも四十年前には二百万人を超えていたものが、平成十年四月一日現在では約九十六万三千人と年々減少する傾向にあります。

と意思です。また災害時における自主防災組織との連携を考えると、地域的な偏りがないように団員を集めたいと思っています。地域の連帯感が薄れてきていることもあって、地域によってはむすかしくなっています。これには富士川町に住んでいるみなさんの理解と協力が必要となります。」

火事を出さないように気をつけて！

第一小学校の四年生は、消防署の仕事についてみんなで研究をしました。その結果を作文にしてくれたのでご紹介します。火災の発生しやすい季節です。みなさんもわが家から火を出さないように注意してください。



四年一組の元気な子どもたち

火事について

四年一組 出雲あすか



井出 稔さん



星崎好廣さん



町出初式にて



路線バスの小さな旅

路線バスがなくなるの？

いいえ！これからもあなたを乗せて走ります

昨年十月に、山梨交通株式会社、富士急行静岡バス株式会社の両社から町に対して、町内を通る路線の廃止を含めた見直しを行いたいという通告がありました。その内容は、次のとおりです。

- ① 利便性に勝る自家用自動車の増大によって、バス利用者が大幅に減少し、事業としての採算性が確保できない。
- ② ここ数年、数千万円に及ぶ欠損が生じている。
- ③ 今後、平成十三年度からのバス事業の自由化の中で採算が見込める状況になく、路線バス事業の見直しをせざるを得ない状況にある。
- ④ 不採算路線については、補助をしていただかないと運行を続けることができなく、休止をせざるを得ない。
- ⑤ 平成十一年三月三十一日をめぐり方向性の集約を行いたい。

このことに対して、坪内町長は十二月定例議会において、「現在、路線バスを存続させるために、どのような方法があるか検討



を行っています。高校生やお年寄りなどの交通弱者の通学・通院の交通手段としてバスは、必要であると理解しています。その意味からも必ず存続させたいと思っています。」と答えています。

昨年末に実施しましたアンケート調査の結果を参考に、みなさんや町にとってよりよい交通体系を築くための対策を現在検討・協議しているところです。

こうした事態に至った背景等につきましては、次頁以降で取り上げていく予定です。

文化講演会のご案内

内海隆一郎(作家)さんをお招きして
演題：『親の願い、子の思い』
期日：3月14日(日) 中央公民館

内海さんは、富士川町を題材にした「山からの手紙」などの著書を持ち、当町になじみの深い方です。

今回は、内海さんのもとへ寄せられる子どもたちの感想をもとに、現代の親子の形態と、そのあり方などをお話していただきます。

心に潤いを与える、そんなひとときをすごしてみませんか。



祝成人！第35回富士川町駅伝競争大会

一月一〇日(日)、四十六チームが参加して第三十五回富士川町駅伝競争大会が行われました。優勝は、庵原地区消防Aチームでした。おめでとうございます。

順位	チーム名	時間
1	庵原地区消防A	29:54
2	由比ナンラン	30:00
3	富士川二中A	31:02
4	相生町	31:11
5	富士川二中D	32:23



優勝おめでとう！



お問い合わせは
「役場各課への直通電話」
をご利用ください

保健センター

健康診査の対象者調査について

この調査は、法律に基づいて健康診査の対象者を把握するために全世帯に毎年行っています。

受診希望の確認の調査票を三月初めころ、区を通して各家庭に配る予定です。会社や人間ドック、病院等で健康診査を受ける機会のない方は、ぜひお申込ください。

《健康診査の内容》

- ①基本健康診査（四十歳以上）
血液検査、医師の診察等。生活習慣病の予防、早期発見をします。
- ②大腸がん検診（四十歳以上）
便中の血液を調べ、大腸がん等腸の疾患を発見します。
- ③胃部検診（三十五歳以上）
X線撮影を行い、胃がん等、胃の疾患の発見をします。
- ④子宮検診（三十歳以上）
細胞診により、子宮がん等の子宮の疾患の発見をします。

お問い合わせは
「役場各課への直通電話」
をご利用ください

⑤乳房検診（三十歳以上）
触診により、乳がん等の発見をします。

⑥胸部検診（十九歳以上）
X線撮影により、結核・肺がん等の発見をします。希望者には喀痰の検査も行います。

※毎年、この調査で申込みをされても、約四割の方が実際には受診していません。忘れずに受診してください。

お問い合わせは保健センターへ
☎ 八二一四八〇七

社会教育・中央公民館

蔵書点検に伴う

図書室休室日のお知らせ

二月十五日（月）～二十一日（月）まで、蔵書点検（資料の所在確認と整備）のため、図書室はお休みとなります。長期のお休みとなるため、利用者の皆様にはご迷惑をおかけしますが、ご協力を

お願いいたします。
点検期間中は、資料の閲覧・貸出は行いません。返却の際には、駐車場の図書室入口にブックリターンポストを設置してありますのでご利用ください。

※返却日を過ぎた資料をお持ちの方は、お早めに返却ください。

二十三日（火）からは、通常通りの運営となりますので、よろしくお願いたします。

お問い合わせは、富士川町中央公民館（☎八二一三三三三）まで。

福祉

特別障害者手当てについて

前回、身体障害者手帳の交付についてお知らせしましたので、今回は交付後受けられる特別障害者手当てについてお話しします。

支給要件は、二十歳以上の在宅の方で、精神または身体に著しく重度の障害があるため、日常生活において常時特別の介護を必要とする状態にあることです。

対象者

- 一、①視力②聴力③両上肢④両下肢⑤体幹⑥その他の⑦精神のうち

金の貸し付けにも使われているのです。
このように、重要な役割を果たしてきた公的年金制度は、今後とも皆さんとともに守り育てていきましよう。

お問い合わせは

役場町民課国保年金係
☎ 八二一四八〇五

清水税務署

特別減税の実施方法について

給与所得がある方

「扶養控除等（異動）申告書」を提出している給与所得者については、その給与の支払者のもとで控除されます。

また、年末調整において、平成一〇年分の給与に対する年税額から特別減税分が清算されます。

なお、次に該当する人は、確定申告によって清算することになります。

- ①給与の収入金額が二〇〇万円を超える人
- ②給与の支払を二か所以上から受けている人で、年末調整を

受けない従たる給与の収入金額と給与所得や退職所得以外の所得の金額との合計額が二〇万円を超える人
③年の途中で退職した人で年末調整を受けなかった人
④労働した時間や日によって給与を受ける人（内欄適用者）
⑤給与所得以外の所得があるため確定申告の必要がある人

「公的年金等の受給者の扶養親族等申告書」を提出している公的年金等の受給者については、その公的年金等の支払者のもとで控除されますが、最終的な特別減税額の清算は、確定申告によって受けらるることになります。

事業・不動産所得などがある方
事業所得や不動産所得などがある方は、予定納税第一期（八月）分から控除されます。

また、予定納税のない方は、平成十年分の確定申告の際に、特別減税の適用を受けることとなります。

退職所得がある方
受けない従たる給与の収入金額と給与所得や退職所得以外の所得の金額との合計額が二〇万円を超える人
③年の途中で退職した人で年末調整を受けなかった人
④労働した時間や日によって給与を受ける人（内欄適用者）
⑤給与所得以外の所得があるため確定申告の必要がある人

一月の納期のお知らせ

国民年金 2月 26

忘れずにお願いたします。

静岡地方裁判所

民事訴訟法施行後一年が経過して

新しい民事訴訟法が施行されて一年が経過し、民事裁判に変化が表れています。
新しい民事訴訟法は、裁判の早い段階で紛争のポイント（争点を明らかにした上で、その争点を絞って集中して証人等の尋問を行うことを大きな柱としています。実

ち、二つ以上の障害を持つ方。
二、①～⑦までに規定する障害が一つあり、それ以外に国民年金の二級程度の障害が重複する方。
三、③～⑥までに規定する身体機能障害が一つあり、日常生活動作能力の評価が極めて重度の方。

支給制限

◆対象者が身体障害者施設や老人ホーム等に入所している場合や病院等に継続して三か月を越えて入院している場合は支給対象となりません。

◆支給資格者、配偶者、扶養義務者の前年の所得が一定の額以上であるときは支給が停止されます。

なお、申請の際には、医師の診断書が必要となります。また、障害にもそれぞれの基準がありますので、詳しいことにつきましては、健康福祉課障害者担当にお問い合わせください。

☎ 八二一四八〇六

国民健康保険・国民年金

国民年金は老後生活の糧です！

皆さん方の中には、出生率の著

際にも、各裁判所において、当事者から内容の充実した書面が早期に提出されるようになり、よりスムーズな争点の整理・集中した証人等の尋問が行われ、裁判の進行も早くなっているようです。

そのほか、電話会議装置やテレビ会議装置といった情報通信機器を利用することによって、当事者や証人が裁判所に向く時間的、経済的負担も軽減されるようになりました。

静岡労働基準局

労働基準法の一部が改正されました。

主な改正項目は、下記のとおりです。

- (1) 経済社会の変化に対応した主體的な働き方のルールづくり
- ①労働契約期間の上限延長
- ②新たな裁量労働制の創設
- (2) 職業生活と家庭生活の調和、

中部県庁行政センター

11月10日は「旅券の日」です

旅券は、世界に通用する唯一の公的身分証明書です。私たちが築きあげた日本国旅券に対する国際的信用を、一人ひとりの心掛けて守りましよう。

しい低下や日本経済の低迷、雇不安などから将来に対する不安をお持ちの方も多いかと思えます。その中で、国民年金はどうなるのかという不安の声もあるかと思えます。

ご安心下さい。国民年金や厚生年金は、国が責任をもって実施している制度です。日本の国や国民が健在である限り、国民年金が破綻し、支給できなくなるといことはあり得ません。年金制度が守られるように、国は法律に基づき必要な改革を行って、制度の安定的運営を約束しています。

わが国の国民年金や厚生年金などの公的年金の一年間の受給者は延べ三千四百万人、受給額は三十三兆円にも達しており、高齢者の所得の中で公的年金の占める比率は約六割であり、また公的年金だけが収入の全てである世帯は、高齢者世帯の半数を占めています。年金は高齢者にとって命の綱であり、空気や水と同じように生活に欠かせないものとなっています。また、現役世代にとっても、公的年金の積立金は住宅や病院、体育館、保育所などの整備に当てられているほか、住宅資金や教育資

労働時間の短縮のための環境づくり

- ①時間外労働上限基準の根拠規定の創設
- ②女性保護規定の解消に伴う時間外労働の激変緩和措置
- ③一年単位の変形労働時間制の要件変更
- ④年次有給休暇付与日数の引上げ
- (3) 労働契約の複雑化、個別化に対応したルールづくり

①労働契約締結時の労働条件の明示

②退職時の証明事項の追加

③労働条件についての紛争解決援助制度の創設

◎改正についてのお問い合わせは、静岡労働基準局監督課まで
☎ 〇五四二二四一六三三三

町への寄附金 12月5日～1月15日 (敬称略)
 深澤 忍 (大北町) 社会福祉事業へ 30,000円
 大久保芳夫 (相生町) 社会福祉事業へ 500,000円

■2月のスケジュール

28	27	26	25	24	23	22	21	20	19	18	17	16	15
日	土	金	木	水	火	月	日	土	金	木	水	火	月
休館日 サン・クレア富士川、県インテア力選手権大会総合体育館 親子絵画教室9:30～、宇多利児童館 13:30～、松野児童館	将棋教室13:00～15:00 サン・クレア富士川	中央公民館図書室休室日 巡回映画 宇多利児童館	リハビリの会13:45～15:15 保健センター 巡回映画 宇多利児童館	2歳児歯科検診9:30～9:50受付 保健センター 巡回映画 松野児童館	成人健康相談9:30～11:00 保健センター、 13:30～15:00 サン・クレア富士川 巡回映画 松野児童館	休館日 宇多利・松野児童館・総合体育館・中央公民館	休館日 サン・クレア富士川、宇多利・松野児童館・中央公民館		3才つ子教室10:00～ 宇多利・松野児童館	絵画教室9:30～11:30 サン・クレア富士川 (実習室)	ヨチヨチタイム10:00～ 宇多利・松野児童館	中央公民館蔵書点検のため図書室休室(2/16～2/20)	操体法教室13:30～15:30 保健センター 休館日 宇多利・松野児童館・総合体育館・中央公民館

■3月のスケジュール

14	13	12	11	10	9	8	7	6	5	4	3	2	1
日	土	金	木	水	火	月	日	土	金	木	水	火	月
休館日 サン・クレア富士川、富士川インテア力大会 総合体育館 親子絵画教室9:30～、松野児童館13:30～、宇多利児童館 内海隆一郎文化講演会 中央公民館	将棋教室13:00～15:00 サン・クレア富士川	心配ごと相談10:00～15:00 サン・クレア富士川 すすすすく会閉講式10:00～ 松野児童館	リハビリの会13:45～15:15 保健センター すすすすく会閉講式10:00～ 宇多利児童館	栄養学級9:30～12:30 保健センター、 パパママ教室18:50～19:00受付 保健センター		休館日 宇多利・松野児童館・総合体育館・中央公民館	休館日 サン・クレア富士川 町民インドアソフトテニス大会 総合体育館		静岡庵なごやかサロン10:00～受付 サン・クレア富士川	絵画教室9:30～11:30 サン・クレア富士川 (実習室) 離乳食講習会9:30～受付 保健センター	ヨチヨチタイム10:00～ 宇多利・松野児童館	乳幼児相談9:30～11:30、13:30～15:30 保健センター	操体法教室13:30～15:30 保健センター 休館日 宇多利・松野児童館・総合体育館・中央公民館

児童館午前休館日 2月16日、3月2日、3月9日
 今月の歳時記
 ・二十四節気 2月19日:大寒(24節気の一つ。太陽の黄経が330度の時。)

今月の
できごと

12月16日から1月15日

静岡国体富士川町準備委員会設立総会

一月十一日(月)、総合体育館会議室において静岡国体富士川町準備委員会の設立総会が行われました。
 四年後の平成十五年には第五十八回静岡国体が行われ、当町では秋季大会で成人男子のバレーボール競技が開催されます。
 この静岡国体を成功させるためには、全町あげての取り組みが必要となります。そこで、町内各界の代表者の方々に集まっていたいただき、町準備委員会を設立したものです。



新春ふじかわ寄席(1/10)

久しぶりに大笑いの日でした。

第四十八回 富士川町成人式

新たな旅立ちの始まり——今日までそして明日から

一月十五日に中央公民館ホールにおいて成人式が行われました。今年の新成人者数は、二四三名(男一〇七名、女一三六名)です。当日は、新成人を代表して斉藤知子さんと山下崇さんにより、成人となった決意を語っていただきました。この後、今年「二十歳のあしあと」と題したビデオにより二〇年の歩みが上映されました。



↑ 斉藤知子さん(上)
 山下 崇さん(下)



相談日その他

巡回精神保健総合相談

精神的な病気、思春期の問題、老人性痴呆、アルコール問題などの相談を行います。
※原則として予約してください。

法務局登記相談

日時 三月三日(水)
午後一時～四時
場所 蒲原町役場別棟相談室
☎〇五四三―八五―七七〇〇

年金相談

国民年金、厚生年金などの年金の受給相談と請求手続に、専門の相談員が応じます。

各種総合相談

◇地域福祉センターにおける相談
①人権・行政・心配ごと相談
②結婚相談 二月三日(火)
③法律相談 二月二日(月)
午前十時～午前十一時三〇分
◇勤労者総合福祉センターにおける人権・行政・結婚・心配ごと相談
日時 三月十二日(金)
午前十時～午後三時
問合せ 町社会福祉協議会
☎八―〇二九四

職業安定所職業相談

日時 三月十日(水)
午前九時三十分から正午
会場 役場二階会議室
問合せ 役場産業課
☎八―四八〇九

日時 二月二十四日(水)
午前九時三十分から午後二時三十分
場所 役場二階会議室
問合せ 役場町民課
☎八―四八〇五

戸籍

12月21日～1月20日届出

※このコーナーに掲載を希望されない方は、届出の際、その旨役場町民課窓口にお申し出ください。

おめでとう

区名	氏名	保護者
上町	高橋 廉	陽 介
旭町	石川 瑞記	浩 之
宮町	佐藤 心かり	仁 孝
小池	山嶋 彩加	茂
東町一	藤崎 佑奈	久 貴
東町二	佐野 壮太郎	家 崇
南町一	上野 雄大	雄 一郎
富士松野	日高 佑輝	邦 博

ま・ちの・メ・モ

平成11年2月1日現在	人口	17,945人
	増減	+9人
	男	8,792人
	女	9,153人
	世帯数	5,242世帯
	面積	30.92km ²

おくやみ

区名	氏名	年齢
木島	佐藤 ちよ	88
小山	小林 幸彦	29
相生町	齋藤 常正	83
新町本町	太田原 静子	84
本通り一	矢野 浄美	33
本通り二	望月 ろく	87
幸町	柿平 常吉	84
幸町	山田 久子	70
南町二	小林 君代	75
大北町	深澤 祐子	62
儘下町	河原 秀俊	58
中野台二	青野 雄介	10



ペットボトル収集

収集区域	回収日
A 室野・吉津、相生町、上町、堺町、川坂、新町、新町本町、四十九町、大楽窪	2月16日(火) 3月23日(火)
B 宮町、小池、幸町、本通り一・三丁目・四丁目、東町一・二、日の出町	2月23日(火)
C 木島、小山、舟山町、坂下、旭町、南町一・二、富士見町、八幡町	2月15日(月) 3月15日(月)
D 富士松野、清水町、大北町、俵下町、中野台	2月22日(月)

犬・猫の引き取り

場所	日	時
富士川町役場	2月16日(火)	2月23日(火)
	3月2日(火)	3月9日(火)
	10:00~10:30	

燃えないゴミの収集

収集地区	ガラス	金属	せともの
木島小山		2月18日	3月11日
室野吉津	3月3日	3月18日	
南松野地区			
北松野地区	3月4日	2月25日	3月11日
上町舟山町		3月5日	2月16日
坂下旭町	3月2日		3月10日
本通り東町		3月12日	2月16日
日の出町			3月10日
相生町堺町		2月19日	2月27日
川坂新町	3月9日	3月19日	3月16日
新町本町			
四十九町宮町			2月17日
小池大楽窪	3月9日	2月26日	3月16日
幸町			

短歌

富士川歌会 詠草

南限をこと伝へて乎那の峯の道を狭めしんさくの花 望月美男
埋立地の塩浜辺りか高空の小さき風を今も忘れず 吉田令子
ユイマールは沖繩島民の誇りとぞ熱込めて知事の言ふにうなづく 池田てい
わが暮らし過不足もなく過ぎゆくに時おり兆す怠惰の心 桐谷静子
この空地に家建つらしも新春の大気とよもすブルドーザーは 藤沼 満
子ら四人の臍の緒入れし桐の箱膝に置きわが来しかた思ふ 土橋節子
里帰りして古い父母と並び寝る安らぐわれのいつしかまどろむ 渡辺昌子
蜜柑積みて手を振り山を降りゆく君らのトラックも夕映のなか 荻野敏音
入院せし夫に教へしコレクトコール今日は時間を気にせず話す 塩川恒子
朝早くラジオが流す「冬景色」ロザきみつつ厨辺にたつ 清 芳枝
霜見ざりし師走の如に昨日踏みし麦やはやはと立ち直りたり 角替千鶴子
真昼間の時報少くなりしより腕時計つけて如に向ふ 深沢幸江
御遺骨となり給いたる先生と納得きず斎場を去る 花田知子
ユーローの通貨統一成るといふもいまだ民族は相聞き合ふ 久能満代
支子色の袈裟の光沢一枚の布のごとくに纏ふ客僧 長谷川ゆり子

一里塚



明るい話題のないまま年頭を迎えてしまった。景気回復のため、限られたお年寄りや十五歳以下の子どもたちにお買物券が支給されるという。反対ではないが、どうも納得がいかない。それに減税だって、高収入の人ほど恩恵があり、中間層は増

税となる。この矛盾は一体なんだろう。国民の声の届かぬ所でどんな決まってくる。私たちの選んだ人たちは、選挙の度に良いことばかり言うが、何一つ我々の暮らしはよくなるない。議会審議の際に、いねむりをしている姿をTV放映で見ると腹が立つ。自分の耳と目で確かめて選ぶにもばかばかしくて、投票所に足を運ぶのも考えてしまう。銀行もしかり。中小企業者には

貸し渋り、少し遅ればは矢の催促。それでいて大口にはありがたい顔たてて、経営悪化になればお国の助けを求め、それも又我々の税金…。これで本当に日本の国が立ち直れるのかと心配になる。

旭町 中野史絵

お母さんの



緑のごまスープ

たっぷりいただけます

★材料(二人分)

ほうれん草 1束、鶏ガラスープの素 小サジ1、酒 大サジ1、塩 小サジ1/2、胡椒 少々、片栗粉 大サジ1(同量の水で溶く)卵2個(ごま豆腐(市販品)2個☆作り方

①ほうれん草は塩ゆでし、冷水

にとる。水気をしぼり、根本を落して粗みじんに刻む。卵はよく割りほぐしておく。②鍋に3カップの水を沸かしてスープの素を溶かし、酒、ほうれん草を加えてよく混ぜる。③味をみながら塩、胡椒で調味し、水溶き片栗粉でとろみをつけ、溶き卵を少しずつ静かに流し入れてざっと混ぜる。

④ごま豆腐は1個を4等分に切り器に入れ、③を注ぎ分ける。小松菜や豆苗も合うし、数種類の葉野菜を混ぜても。

saita12/10月号

女性の会 清

広報 ふじかわ

1999. 2. 10 No.451

トピックス

TOPICS

春の息吹を探しに、散歩にでてみませんか！

大死一番

年末の宝くじが当たり……ませんでした。ということは、コッコツと真面目にやりなさい、という神様の思し召しなんだと理解しています。(運がないだけか!?)

そこで、今年こそは悔いのない一年になるよう努力するぞ！と初日の出を拝みながら思ったのですが、どうなることやら…。

一段と寒くなりましたが、こたつで丸まらずに、そこまできている春を探しに出かけませんか。



消防団や蒲原警察署、地域安全推進委員さんが、火事をなくそうとチラシを配布しました。

火事に気をつけて！



おばあちゃんたちに教わってまゆ玉を作ったよー松野児童館



元旦風景

今年こそ良い年になりますように！



七草粥って、おいしいネ！(1/7)



どんどん焼き (上町区) (1/14)



上手に書けたかな！ー書き初め大会 (1/8 二小)

インターネットを活用したビジネスを創造する
一起業家育成学院

町商工会では、塩屋幸靖先生の指導のもと、デジタル社会に対応できる人材の育成を行っています。



'99 町民新春パーティー行われる (1/15)