

ふじかわ No.448 11

発行日/平成10年11月11日



今月号の目次

特集・上水道について.....	P 2
このまちこのひと・生垣づくり補助金	P 6
今月のできごと.....	P 8
今月のお知らせ.....	P 10
交通安全運動・携帯電話から119番通報可能.....	P 12
相談・その他.....	P 13
カレンダー.....	P 14
戸籍・星の子・一里塚・お母さんの知恵袋.....	P 15
トピックス.....	P 16

『それ、僕んの!』

町民体育大会で、ちょうど端のアンパンを争いあってしまった二人を見つけました。

撮影者 集団ピンボケ 高木浩司

ことしの目標「環境美化と人にやさしいまちづくり」

※本誌は再生紙を使用しています。

安全でおいしい水の安定的供給をめざします！

ふれっしゅ水道計画を実現します

**豊かな自然と
豊かな水の共存**

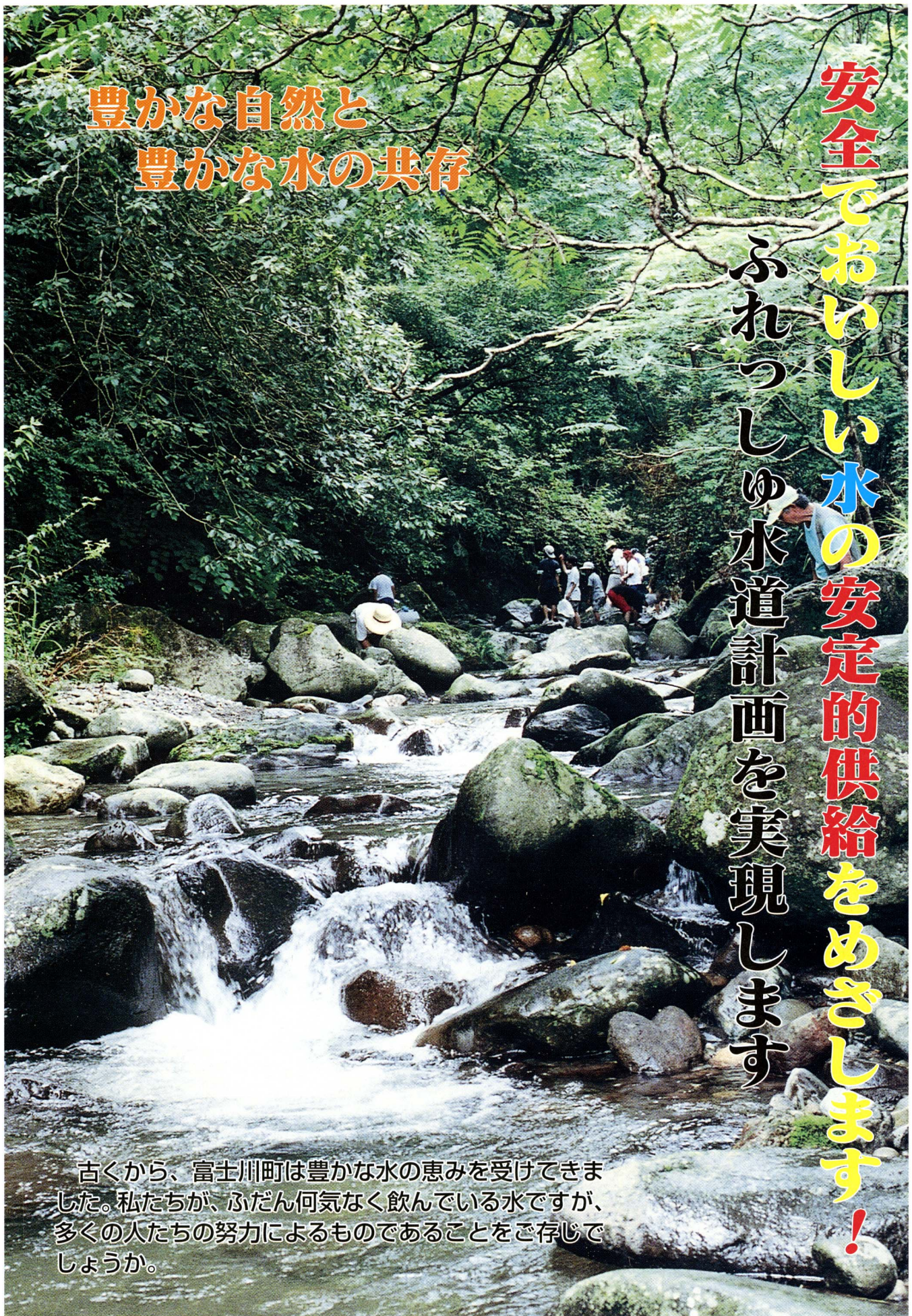

古くから、富士川町は豊かな水の恵みを受けてきました。私たちが、ふだん何気なく飲んでいる水ですが、多くの人たちの努力によるものであることをご存じでしょうか。

町の上水道っていつから始まったの？

私たちが住む富士川町は、その面積三〇・九二㎢の約八割が山間地です。言い換えれば、富士川の流域のほんの少しの平坦地に人口が集中している、ということが言えます。

そんな我まちの自慢できるものは何でしょうか？まちのあちこちで見ることが出来る富士山の風景と豊富な自然環境ということが言えるかもしれません。秋を迎えると、ミカンや柿や栗、キウイフルーツ等の味覚が野山に満ちあふれます。そして、何よりもおいしい

のは、私たちのまちの「水」です。都会の上水道の水のようにカルキ臭くて、まずい水ではありません。学生時代、東京で一人暮らしを始めたとき、水道水のカルキの大変強い匂いに驚いたものです。

今年の夏、松野の有無瀬川で行われた水生動物の調査に参加させてもらいました。北松野浄水場の付近の川には、きれいな水環境であることを示す「トラカゲロウ」やサワガニがたくさんいました。こうした自然環境をこれからも大切にしていこうとは大変重要ではないでしょうか。



昔、ここから赤痢が発生しました。(旧一小専用水道)

下水位の低下が起り、加えて有機りん等の農薬の普及による汚染により、安全な飲料水が不足する所もあらわれ、町民の飲料水について抜本的対策が求められてきました。

こうした中、上水道の整備を急がせる出来事が昭和三十年に起こりました。それは、その年の八月の集中豪雨による水源地の被害と同年の十月に発生した第一小学校専用水道汚染による赤痢の集団発生です。

これらのことよって、その当時の町民の上水道に対する認識が高まり、町においてもその必要性を検討した結果、町営水道布設事業を実施することとなりました。



北松野配水池です



望月義信さん

その当時、町営水道事業を担当した望月義信さん(相生町)に、その頃のお話を伺いました。

「斎藤邦雄町長から、水道事業計画を是非やりたい、ということまで仕事を命じられたが、水道事業について何も分らないので、大変でした。また、町全域に「から布設していくことは時間的にも費用的にもかかりすぎる」ことから、すでに各地区にあった簡易水道組合を買収して統合することになりました。」

▼住民の方や簡易水道組合関係者の方の意向は？

「断水が度々あるところや水源に困っている所については、協力が得られやすかったのですが、統合に際してもらえない地区もあって、難儀しました。」

▼統合に際しない大きな理由は何だったのですか？

「町で示した料金が高いということ、自分たちの簡易水道の水源は水質もよく水量もあるという二点が主な理由でした。その当時の簡易水道の料金は無料のところもありましたし、メーターなしで六十円から八十円位というのが平均でしたから、基本料金百五十円(十区)は高すぎるというところでした。」

▼この事業を進めるなかで、思い出に残ることは。

「第一小学校の裏の山に設置した配水池が完成して、東町に掘った

上水道一般水道料金(表-1)

料 金	基本料金(月額)		超過料金 (1m ³)
	水 量	料 金	
昭 和44年度	12m ³	200円	20円
平 成10年度	10m ³	840円	125円

※水道使用料金算定式
使用料金=[基本料金+超過料金×(使用水量-基本水量)]+量水器料×(1+消費税率)

ところで、富士川町の上水道はいつからはじまったのでしょうか。当町は、昔から水資源には恵まれており、昭和の初めの頃より各地区に組合による簡易水道があり、その数は二十四にもおよびました。

ところが、戦後における耕地面積の増大、製紙工場の機械設備の拡張などにより、湧水の減少と地

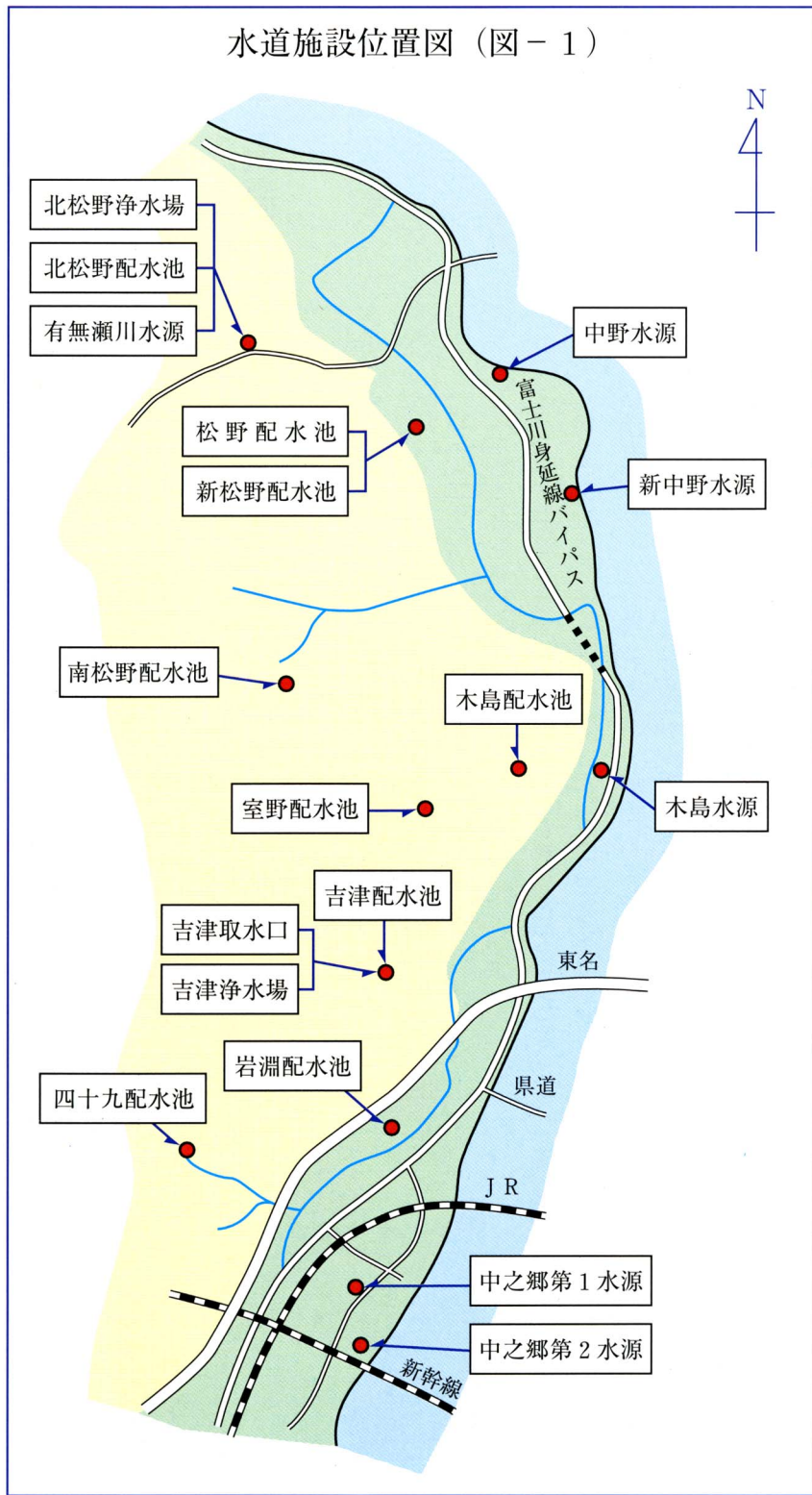

- ふ…普及率向上で町民皆水道
- れ…レベルアップで高いサービスの水道
- つ…強くて地震・濁水に負けない水道
- し…信頼できる安全でおいしい水道
- ゆ…ゆとりある安定した水道

りある水供給につとめます。

③山間地の小規模水道、飲料水供給施設の上水道への統合を推進します

(2)基幹施設の耐震化
及び緊急時給水拠点の整備

①配水管網の整備や、給水施設の整備を行い、地震時など上水道の二次災害防止につとめ、災害に備えた水道施設の

整備を行います。

②主要管路の耐震化等と共に、老朽管の布設替えを実施し、水道施設の安全性を高めていきます。

(3)水源涵養林の保護・育成

①近年のおいしい水への要求の高まりと長期的な水質水源保全とあわせて、涵養林の保護活動にもつとめます。

このように、私たちの元気な暮らしを支える「水」環境の整備を今後順次行っていく予定です。

「水」は資源です。豊かな自然環境が生み出すものです。この水について、これからも共に考えていきたいと思います。



水道課の職員を紹介します

第4次拡張事業計画基礎数値 (表-2)

	平成7年度	平成12年度	平成17年度
行政区域内人口 (人)	18,133	18,900	20,400
給水内区域人口 (人)	17,773	18,500	20,000
給水人口 (人)	17,773	18,500	20,000
給水普及率 (%)	100.0	100.0	100.0
1日平均給水量 (m ³ /日)	7,722	9,220	10,800
1人1日平均給水量 (ℓ/人/日)	434	498	540
1日最大給水量 (m ³ /日)	10,548	12,800	15,000
1人1日最大給水量 (ℓ/人/日)	593	692	750



一小うら山の配水池からのながめ

「私が役場に入った昭和三十四年当時は、土木課水道係でしたが、水道事業が公営事業とされた昭和三十七年に水道課となりました。」

▼独立採算制となった水道事業ですが、当初から採算が取れたので

「昭和三十七年に、水道課になったと聞きましたが…」

「昭和三十七年に『地方公営企業改正法』によって、水道事業にも財務規定が適用されるようになったのですが、当初は書類が未整備だったりして決算時は大変でした。」と語るのは、谷津倉章夫さん(室野)です。



吉津の配水池及び浄水場

「当初は、基本料金が十二m³一五〇円超過料一〇円という変則で、しかも低料金でしたので、赤字続きで、一般会計からの繰入で何とか賄っているという状態でした。」

また、簡易水道から町営の上水道に切り替わった当初には、各世帯にメーターは設置してなく、約三年ほどかけて直営で設置をしましたので、その間は基本料金のみ徴収していた訳ですので、赤字になるのも当然だったともいえます。

▼この赤字は長く続いたのですか。

「昭和三十七年に入ってから、料金の改訂を行い、十二m³二百円超過

料一m³につき二十円になった頃から経営も安定してきました。」

▼経営が安定した後の課題は。

「人口増と企業進出、塩水化問題によって、井戸水以外の水源の確保が必要となってきました。そこで、吉津川に水源を求めることとなり、配水池等の整備が行われました。」

▼在任中の一番の思い出は。

「昭和三十九年の七夕豪雨の時の

水道係から水道課へ

た井戸から水を揚げることになったときは、本当につれしかかったな。今みたいに携帯電話なんてないから、役場から有線電話を裏山の配水池まで引いていったんだが、その電話から、水が送られて来たという報告を受けた時には感無量という感じでした。」

▼大変だったことは？

「旭町の旧消防署の前の県道の所に水道管を横切らせた時は、困りました。当時は国道二号線という基幹路線でもあり、かつ迂回路もない状況のため、通行止めにして工事をすることができなく、やむなく道路の両端に二mの縦穴を

掘り、そこからジャッキと人力でヒューム管を少しずつ押し込みながら国道二号線の地下に埋設したことがありました。この工事には一か月もかかりました。」



谷津倉章夫さん

暮らしを支える「水」環境の整備を進めます

ことです。水道施設があちこち被害に遭い、三日間くらい徹夜した覚えがあります。復旧までに約一か月はかかったと思います。」

水は、私たちの暮らしを支える大切なものです。先人の水にかけた様々な努力によって、今の私たちの生活があることを忘れてはならないでしょう。

町では、厚生省が提唱している二十一世紀に向けた「高水準水道」の構築、いわゆる「ふれっしゅ水道計画」の整備をめざして、平成八年度より上水道第四次拡張事業計画をスタートさせました。

この第四次拡張事業計画の主要内容は、次の三点です。

(1)水需要増加に対する施設整備

①予想される土地区画事業など、宅地開発による人口増加にあわせて、町民皆水道対策を進めます。

②東名富士川SAの拡張計画等の大規模事業に対しても、的確な水需要予測を行い、ゆと

りある水供給につとめます。

③山間地の小規模水道、飲料水供給施設の上水道への統合を推進します

まちこのひと拡大版

自治大臣表彰おめでとう！おじいちゃん

十月五日、東京都千代田区平河町の平河町マツヤサロンで行われた自治大臣表彰式において、前町長の常葉雅文さん（上町）が表彰を受けられました。

これは、市町村長在職二十年以上および市町村議会議長在職十二年以上の方が対象で、本年度は全国で三十五名の方が受賞されていますが、本県では常葉さん一人です。

◎表彰式にはご夫婦で出席されたそうですが、

「夫婦同伴で出たのは、初めてです。町長在任中は苦労ばかりかけたので、その償いと感謝の意味を込めて二人で出席しました。」

◎受賞された感想は
「二十二年間、一生懸命町政に専念してきたつもりですが、今回、こうして表彰していただ

たことは大変名誉であり、ありがたく思っています。」

◎近況について
「退任してから四か月になりましたが、生活も落ち着き、体調も良くなってきました。今後は、健康に留意しながら、一町民として町政を見守っていききたいと思っています。」



ミニ・シンポジウムが行われました

競技カルタをご存知ですか？

移動知事室「さわやか緑飲フォーラム」が九月十九日に由比町市民センターにおいて行われ、富士高二年の齋藤義仁さん（旭町）がシンポジウムのパネラーとして参加されました。

齋藤さんは、高校で百人一首部に所属し、本年、大津市近江神宮で開かれた第二十回全国高校小倉百首かるた選手権に選手の一人として出場し、準優勝しています。

齋藤さんのやっている競技かるたは、家庭で行うものとは異なり、百枚のかるたの中から五十枚を選び、自分と相手の前に二五枚ずつ並べて、それをお互いに取り合う



齋藤義仁さん

というものです。このシンポジウムの中で、齋藤さんは、「競技かるたは、相手との勝負でもあります。自分はやれるんだという自信を持ってやることが大切なことです。強い人というのには、自分の中にある種の自信を持っていて、自分は強いんだ、というものが空気を満たいに伝わってきます。」と話されています。競技かるたでは、上の句が読まれたときに、その句の頭から一字目とか二文字目、三文字目とかその句が何であるか、その札がどこにあるのかを判断するのだと

お菓子づくりの楽しさに魅せられて

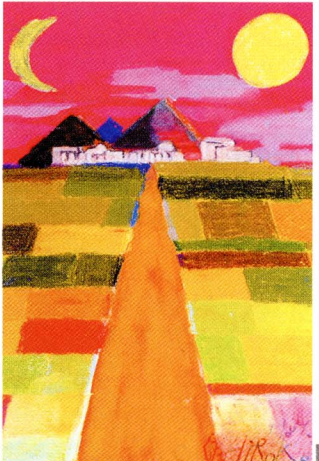

題・ピラミッド

ある雑誌を見ていましたら、大胆な筆使いと明るい色彩の絵が目にとまりました。それを描いたのは太田弘子さん（相生町）でした。

★絵を描き始めてどれくらい経ちますか
「絵を始めて、約十年くらいになります。クレヨンと水彩絵の具を使って描いています。子どもが生まれてからは、子育てに時間を取られて、ゆっくりと絵を描く時間がありました。」

★絵の題材は
「どこかの風景を描くというよりは、空想したものを描いています。」

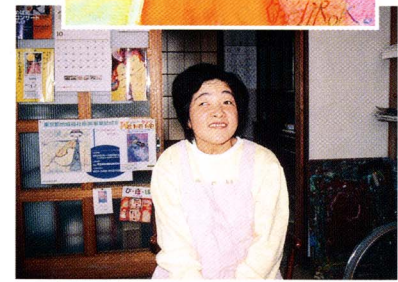

太田弘子さん

★絵画以外にもお料理をおしえていらっしゃるそうです。

「現在、月二回くらい自宅でお菓子作りを教えています。」
★お菓子づくりに興味をもたれたきっかけは
「二十年前くらいになりますが、



洋なしとチョコレートのケーキ（クリスマス）



いちごのシャルロット

アメリカ人の友達から、お菓子の作り方を教わったことがきっかけといえます。私にとって、カルチャーショックともいえる体験でした。それから富士市にある調理学校でお菓子作りについて勉強し、その後、十二年前から伊東に住んでおられる日吉ルミ子さんについてお菓子作りを習っています。」

十月九日～十一日まで東京銀座四丁目の日産ギャラリーにおいておこなわれた日吉ルミ子 Sugar Decoレーション展に太田さんもマカレットのケーキを出品されました。絵画でのすばらしい色彩感覚をお菓子作りにも発揮されています。

生垣づくり補助金をご存知ですか？

あの阪神大震災の起きた時の光景をみなさん覚えていますか？燃えさかる炎と黒い煙、つぶれた家屋など、悲惨な状況でした。これを契機に、家具に転倒防止の金具をつけたりと対策をとったという方が多いのではないのでしょうか。

こうした地震対策の中で、見過ごされやすいのが、ブロック・石垣です。宮城県沖地震では、死者二十八人中十八人の方がブロック塀や石垣の倒壊により亡くなられています。

当町は、昔からの家並みが多く、道路も四m未満のところが多々あります。その上、当町では塀をブロックにする家庭が多いという状況にあります。こういったところで、地震が起きたときには、倒れたブロック・石垣のために、消防車や救急車が入りなくて、消火・救急活動が困難となることも予想されます。

そこで、塀を直したり、新たに設置する予定のある方は、ブロッ

ク・石垣に替えて生垣にしてみましたか。まちの景観としても緑が多くなることは生活に潤いを与えることとなります。町では、新たに生垣を設置したり、既存のブロック塀等を生垣に替える場合に補助する制度を設けています。詳細につきましては、役場建設課までご相談ください。

- 【補助金の対象】
- ① 住宅用地・事業所に設けるもので、道路に面しているものを優先する。
 - ② 生垣延長が5m以上
 - ③ 樹木の高さが1m以上
 - ④ 樹木の数が1m当り二本以上

- 【補助金の額】
- ① 樹木の購入代金の2/3とす
 - ② 既存ブロックの塀等を生垣に替える場合は樹木の購入代金の3/3とす
 - ③ 補助金の限度額は最高五万円とする

◎問い合わせ先
役場建設課 ☎ 八二一四八二〇

新達来橋締結式

幅員が狭く、建造後四〇年を経過して老朽化が進んできたことから、現橋上流側に昨年十月より建設中でありました新達来橋の上部工締結式が、九月二十四日、工事関係者ら七十人が出席して行われました。



締結式に臨む坪内町長

神事の後、加瀬澤県土木部道路監や坪内町長外六名の方により八



個の金ボルトを一齐に締め付ける締結の儀が行われました。橋の長さが一八四mと国内でも最長スパンを誇り、橋脚を設けずに雄大に一跨ぎするこのアーチ橋は観光スポットとして、また岳南地域及び山梨県との交流に大きな力となるものとして期待されます。

高齢者の文化祭 「いきいき展覧会」

九月二六日、二七日の二日間にあつて、高齢者の文化祭である「いきいき展覧会」が松野の老人憩いの家において行われ、多くの来場者で賑わいました。会場には、写真や書、絵画、墨絵、編み物、文化刺しゅうなどの作品が並べられ、会場を訪れた方はその素晴らしい出来栄に、熱心に見学していました。



みごとに作品がならんでいて、見応えがありました。

移動知事室 緑飲フォーラム

九月十九日、由比町民センターにおいて、「魅力ある地域づくり」をテーマに「さわやか緑飲フォーラム」が行われました。今回は例年と趣向を変えて、知事との質疑応答の外に、知事・由比町長・清庵地域の代表四名によるミニシンポジウムが行われました。当町からは、富士高二年の齋藤義仁さん(旭町)がパネラーとして参加され、百人一首部の活動の中で学んだことを話されました。地域作りは、人作りであり、人



21世紀の静岡県について語っていただきました

コスモスの花で一杯になりました

小さな親切運動は、思いやり・親切・礼儀を重んじるボランティア運動です。この運動のシンボルフラワーはコスモスですが、富士川支部が富士川製紙前の町有地の一部に植えたコスモスが満開となりました。電車の窓から見るコスモス畑は、大変好評だそうです。こうした全県的取組みが評価され、静岡県本部が表彰されました。



チョット、牧歌的でしょ！

第四十二回 町民体育大会

秋晴れの十月四日、一中グラウンドにおいて、第四十二回町民体育大会が行われ、親子二人三脚リレーやつなひき、順送球、障害物競争などの各種目で熱戦が繰り広げられました。



六・三リレー、ガンバリました



↑ウーン！ 重いタイヤだなあ



力が、みなぎっています→

りました。二位は中野台区、三位は宮町区という結果となりました。がんばり過ぎて体のあちこちが痛い、という方もいらつしやるかと思いますが、みなさんご苦勞様でした。

今年は、小池区が総合優勝し、平成八年度に引き続き二連覇とな

駿河山王遺跡三十周年記念遺物展示・講演会

九月十六日から二十日まで、中央公民館において、駿河山王遺跡から出土した埋蔵文化財の展示が行われ、最終日の二十日には、三十年前に駿河山王遺跡の発掘調査を行った、町文化財保護審議会会長の稲垣甲子男さん(堺町)や名古屋大学教授の渡辺誠先生、静岡大学助教授の佐藤洋一郎先生、県埋蔵文化財研究所調査研究員の井鍋隆登之さんによる講演会が行われました。

駿河山王遺跡は、現富士川サイピスエリア内にあつた舟山・山



佐藤 静大助教授による講演

王・北久保の三遺跡を包括した名称で、東名高速道路及びサイピスエリア建設に伴い、埋蔵文化財の発掘が行われ、縄文時代晩期から平安時代までの住居跡が検出され、多くの石器や土器が出土しています。



展示された遺物の説明も行われました

町民ゴルフ大会



優勝 おめでとうございます

恒例となりました町民ゴルフ大会が二六一名の方の参加により、リバー富士カントリークラブにおいて行われました。両日の結果は次のとおりです。

- (九月二十四日)
 - 優勝 百瀬永伯、準優勝 小森好章、三位 榑崎健治
- (九月二十五日)
 - 優勝 三宅静男、準優勝 浜崎善一、三位 笹間洋作



出土した遺物の一部です

お問合せは「役場各課への直通電話」をご利用ください。

保健センター

十二月一日は「世界エイズデー」

エイズについては、最近ではテレビ・ドoramaの影響もあって、再び話題になってきているようです。

エイズは確実に広まりつつあり、輸血による感染から、国内で恋人や配偶者・性的なパートナーから感染する病気に変わってきています。感染を予防するためにも、エイズに対する無用な心配を取り除くためにも、正しい知識を身につけていく必要があります。

エイズは会社や学校などでの日常的な接触では感染しません。今までの研究から、精液・膻分泌液・母乳・血液の四つが感染源であることが分かっています。これらが、体の中にある程度の量が入ると感染がおこるのです。感染することを避ければ予防できるので、知識があっても行動できなければ無意味です。エイズは身近な

病気であることを忘れないでください。

エイズに関する相談・検査は県の健康福祉センター(旧 保健所)で行っています。匿名でもかまいません。お気軽にご利用ください。

- ◎問い合わせ先
- 富士健康福祉センター
- 〇五四五―六五―二二五五
- 中部保健福祉センター
- 〇五四三―六七―一一四九

社会教育・中央公民館

さあ、皆さんお待ちかね。新春ふじかわ寄席が今年もやって参りました。

毎年、いろいろな方をお招きして催されるこの行事、今年は落語界のいぶし銀、桂文治師匠をはじめ、「グランチエ」でお馴染みのケシー・高峰さん、ものまねのイセ太郎さんの豪華な顔ぶれ。抱腹絶倒、ずば抜けて愉快なひととき

となること請け合いです。今から楽しみですね。

この新春ふじかわ寄席は来年一月一日(日)に中央公民館で開催されます。前売り券は一枚二五〇〇円にて好評発売中。是非この機会をお見のがしなく。

お問い合わせは、富士川町中央公民館(〇八―一三三三)まで。

国民健康保険・国民年金

サラリーマンの奥さん(第3号被保険者) なんと届出が必要です

みなさんが加入している国民年金は、種別によって保険料の納め方や加入手続きの方法も違ってきます。

サラリーマンの奥さん(被扶養配偶者)は、第3号被保険者として、ご自身で届け出をしなければなりません。

女性は自分の就職・退職のほか、夫の就職・退職、転職、それに離婚などでも国民年金の種別が変わることがありますので、そのつど手続きを忘れないようにして下さい。自分の年金権を守るため

に自分で注意することが必要です。

◆奥さん自身に異動があった場合
①これまで勤めていた方や自営業などの方が、結婚、ご自身の退職、夫の就職などで、サラリーマン家庭の専業主婦(被扶養配偶者)となったとき

【届出の際、持参するもの】
・勤めていた会社を退職した証明書(退職された方)
・国民年金被保険者資格取得(第3号被保険者該当)届書(ご主人の会社で証明をもらったもの)又は保険証、被扶養者加入証明書、ご主人の年金手帳
・ご自分の年金手帳
・認印

②パート収入が三〇万円以上になったとき
【届出の際、持参するもの】
・ご主人の扶養から脱退した証明書
・国民健康保険証(現在国保に加入している人がいる場合のみ)
・認印

③専業主婦だった方が六〇歳前に厚生年金に加入している会社に就職したとき
【届出の際、持参するもの】
・会社に勤めた証明書又は保険証
・会社に勤めた証明書又は保険証

福祉

身体障害者手帳について

身体障害者手帳は、身体障害者を援助するための証明となるものです。この手帳を受けることにより、諸手当・制度による援助を受けることができるようになります。

◆夫に異動があった場合
①夫が退職して厚生年金等の被保険者でなくなったとき
【届出の際、持参するもの】
・会社を退職した証明書
・認印
②夫が厚生年金に加入している会社から転職して、共済組合に変わったとき、また船舶と一般事業の間で異動したとき
【届出の際、持参するもの】
・国民年金被保険者種別変更(第3号被保険者該当)届書(転職後の会社で証明をもらったもの)
・認印
◎お問い合わせは 役場町民課国保年金係 〇八―一四八〇五

税務課

11月1日～11月17日まで 「税を知る週間」です

税金は、国や地方公共団体が活動するための大切な財源であり、私たちが安心して生活するためのいわば、「公費」のようなものです。

単に税金を納めるだけでなく、税金の仕組みや使いみちについても、是非、この機会に考えてみましょう。

静岡地方裁判所

無料法律相談を行います

第三十九回「法の日」週間の行事の一つとして、静岡地方裁判所及び静岡家庭裁判所では、無料法律相談を実施することになりました。トラブルでお悩みの方は、お気軽にご相談下さい。

★日時及び会場
・十月二十六日(月)十時～十五時
・静岡県弁護士会館(裁判所構内)
・十月三十日(金)十時～十五時
清水市中央公民館
(清水市桜が丘七一)

蒲原警察署

犯罪捜査にご協力を!

相次いで発生した毒物混入事件をはじめ、少年による凶悪事件、来日外国人による組織犯罪、金融機関などに対する強盗事件の多発

など、最近の犯罪は、凶悪化、組織化、広域化、国際化などが層進んでいます。一方、物の大量生産や大量流通の傾向が進んでいることから、犯罪捜査の上で、遺留品など事件と関係のある物から犯人を割り出すことがだんだん難しくなっています。

★指名手配被疑者の検挙にご協力を
平成十年六月末現在、全国の警察から指名手配されている者は、約三千人に上ります。これらは、再び犯行を繰り返す恐れがあり、早期に検挙しなければならぬ者ばかりです。

指名手配の被疑者に関する情報は、どんなに細なごでも結構ですので、通報してください。

★「事件かな」と思ったら、迷わず一〇番を
通報が早ければ早いほど被害者を無事救出し、また犯人を捕まえることもできます。深夜、早朝を

問わず一〇番通報は、被害者の身の安全は警察が守ります。犯人の第二、第三の犯行を防ぎ、被害の拡大を防止するためにも、勇気を持って、警察に届出をされるようお願いします。

◎ご連絡は、蒲原警察署まで 〇五四三―一八五―三二二二

11月の納期のお知らせ

国民健康保険税	4期	4期
下水処理上乗料	4期	4期
水道料	10月	11月
国民年金	11月	11月
	30	30

忘れずにお願ひします。



「税を知る週間」街頭P R (昨年)

秋の交通安全運動実施される

富士川町、死亡事故町村の部県下ワースト二位

九月二十四日から三十日まで、秋の交通安全運動が行われました。庵原郡内の交通事故の発生件数も、前年に比して五十件も増加している状況となっていて、蒲原警察管内は人身交通事故の昨年比・増加率県下ワーストワンとなっています。



↑交通事故ゼロを誓いました

高齢者にやさしい運転心掛けて！
高齢になると、危険の発見や判断の遅れ、行動が遅れがちとなります。明るい色の服や反射材を身につけたり、車と車の間や降りたバスの直前・直後は避けるなど十分注意をすることが必要です。

急増、若者の死亡事故！

若者の事故原因を見ますと、スピードの出し過ぎ、脇見運転によるものが多くなっています。ハンドルを握ったら、安全速度を守る、カーブの手前はスピードを落すなど安全運転を心掛けてください。

交通事故ゼロをめざして

こうしたなかで、交通事故ゼロをめざしてさまざまな取り組みが行われました。九月二十五日には、馬坂カーブに設置してあります交



宇多利母親クラブが交通安全マスコットを配布しました



馬坂での交通安全祈願祭

通安全祈願碑前で交通事故ゼロを願って安全祈願祭が行われました。また、九月三十日には、するが路農協富士川支店駐車場で、「ほつとするが路交通安全決起大会」が行われ、農協職員を代表して小林均さんが交通安全の誓いを読みあげ、交通事故ゼロを誓いました。この他にも、十二月三十一日までの三か月にわたって区別無事故無違反コンクールも行われています。

私たち一人ひとりが交通ルールを守り、正しい交通マナーの実践を心掛けることによって、交通事故の撲滅を目指しましょう。

携帯電話から一一九番通報が可能になりました。

一〇月一日(木)から、庵原郡全域で火災・救急・救助などの携帯電話からの一一九番通報が可能になりました。携帯電話で通報する場合は、次のことに注意してください。

- ★携帯電話から通報していることを告げてください。
- ★通報している市町村名及び目標物などをハッキリ通報してください。
- ★必ず安全な場所に停車してから通報してください。
- ★通報後も問い合わせをする場合がありますので、電源は切らないでください。

◎問い合わせ先

庵原地区消防組合
☎〇五四三ー七五六一一九

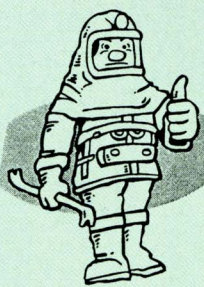

相談日その他

法務局登記相談

日 時 十一月十八日(水)
十二月二日(水)
場 所 蒲原町役場別棟相談室
☎〇五四三ー八五ー七七〇〇

年金相談

日 時 十一月二十五日(水)
午前九時三十分から
午後二時三十分

場 所 役場二階会議室
問合先 役場町民課
☎八一一四八〇五

職業安定所職業相談

日 時 十一月九日(水)
午前九時三十分から正午
問合先 役場二階会議室
☎八一一四八〇九

巡回精神保健総合相談

精神的な病気、思春期の問題、老人性痴呆、アルコール問題などの相談を行います。

※原則として予約してください。
◇相談日 十一月二十四日(火)
◇相談会場
・保健センター
・午前九時三十分～十一時、
・勤労者総合福祉センター
・午後一時三十分～三時
◇予約先/保健センター
☎八一一四八〇七

各種総合相談

◇地域福祉センターにおける相談
①人権・行政・心配ごと相談
十一月二十日(金)
午前九時三十分～午後三時
②結婚相談 十一月二十四日(火)
午前九時三十分から正午
③補聴器相談 十一月十九日(木)
午後一時～三時

◇勤労者総合福祉センターにおける人権・行政・結婚・心配ごと相談
日 時 十一月十一日(金)
午前十時～午後三時
問合先 町社会福祉協議会
☎八一一〇二九四

ペットボトル収集

収集区域	回収日
A 室野・吉津、相生町、上町、 堺町、川坂、新町、新町本町、 四十九町、大楽窪	11月17日(火) 12月9日(水)
B 宮町、小池、幸町、 本通り一・三丁目・四丁目、 東町一・二、日の出町	11月24日(火) 12月10日(木)
C 木島、小山、舟山町、坂下、 旭町、南町一・二、富士見町、 八幡町	11月16日(月) 12月14日(月)
D 富士松野、清水町、大北町、 俣下町、中野台	11月30日(月)

犬・猫の引き取り

場 所	日 時
富士川町役場	11月17日(火) 11月24日(火)
	12月1日(火) 12月8日(火) 10:00~10:30

燃えないゴミの収集

収集地区	ガラス	金属	せともの
木島小山 室野吉津	12月2日	11月19日	11月12日 12月10日
南松野地区			
北松野地区	12月3日	11月26日	12月10日
上町舟山町 坂下旭町	12月1日	12月4日	11月17日 12月9日
本通り東町 日の出町	12月1日	11月13日 12月11日	11月17日 12月9日
相生町堺町 川坂新町	12月8日	11月20日	11月18日 12月15日
新町本町 四十九町			
小池大楽窪 幸町	12月8日	11月27日	11月18日 12月15日

俳句

文協俳句会

蕨狩真白花を目當かな 齊藤つね子
山の朝木犀の香を深く吸ふ 清水淑子
百才の葬りの道に露草みつ 川崎麻子
草紅葉丘越ゆる徑細りゆく 齊賀圭子
秋出水魚道を照らす二つの灯 浦田たみ子
野分去り抜歯の痛みやはらげり 奥野賀寿子
羅漢彫る老石工に秋日さす 古谷晃代
古墳掘り処々に散らばり竹の春 植松克枝
絵手紙のリアルな柿に見入りけり 西大路綾子
ばら咲かせ童女のごとき女医の声 田森昭代
退院を祝ふ赤飯今朝の秋 鈴木波瑠江
爽やかや布目正しき白木綿 鈴木八重子
軍事郵便 法月幸子
亡兄の文蔵ふ小函に風入れる

町への寄附金 9月21日～10月21日(敬称略)
佐野 友治(八幡町) ステンレス製ちりとり 5個
〔富士宮板金青年部〕

11月のスケジュール

30	29	28	27	26	25	24	23	22	21	20	19	18	17	16	15
月	日	土	金	木	水	火	月	日	土	金	木	水	火	月	日
休館日 総合体育館・中央公民館・児童館	休館日 サン・クレア富士川	郡子供会球技大会総合体育館 将棋教室13:00～15:00 サン・クレア富士川	中央公民館図書室休室日 ツベルクリン判定・BOG接種13:30～14:00 保健センター	スポーツ教室19:00～ リハビリの会13:00～ 絵画教室9:30～11:30 中央公民館 保健センター サン・クレア富士川	ツベルクリン接種13:30～14:00 保健センター	休館日 総合体育館・中央公民館・児童館 成人健康相談9:30～11:00 保健センター 13:30～15:00 サン・クレア富士川	休館日 中央公民館・サン・クレア富士川・児童館	秋季インディアカ大会 総合体育館 休館日 サン・クレア富士川	古文書講座 中央公民館	まきの木大学全体学習 中央公民館 3才こ教室 親子で体操総合体育館10:00～ 宇多利松野児童館	スポーツ教室19:00～ 総合体育館 絵画教室9:30～11:30 サン・クレア富士川	ヨチヨチタイム10:00～ 宇多利・松野児童館	松野老人憩いの家一日開放	休館日 総合体育館・中央公民館・児童館	第8回ふじかわクイマラソン 休館日 総合体育館・サン・クレア富士川・児童館

12月のスケジュール

14	13	12	11	10	9	8	7	6	5	4	3	2	1
月	日	土	金	木	水	火	月	日	土	金	木	水	火
休館日 総合体育館・中央公民館・児童館	休館日 総合体育館・中央公民館・児童館	郡小学生ソフトテニス大会 親子絵画教室 宇多利・松野児童館 休館日 サン・クレア富士川	よみかかせ会14:00～15:00 中央公民館 こども映画劇場14:00～15:30 中央公民館 将棋教室13:00～15:00 サン・クレア富士川	ツベルクリン判定・BOG接種13:30～14:00 サン・クレア富士川	スポーツ教室19:00～ 総合体育館	ツベルクリン接種13:30～14:00 サン・クレア富士川 パパ・ママ教室18:50～19:00 受付 保健センター	休館日 総合体育館・中央公民館・児童館	ハンドボール東海選手権2日目 休館日 サン・クレア富士川	1歳6か月児健診13:15～13:45 受付 保健センター	スポーツ教室19:00～ 総合体育館 離乳食講習会9:30～受付 保健センター	3歳児健診13:15～13:45 受付 保健センター 米養学級9:30～12:30 保健センター ヨチヨチタイム10:00～ 宇多利・松野児童館	乳幼児相談9:30～11:30、13:30～15:30 保健センター	

児童館午前休館日 11月25日、12月1日、8日、15日
今日の歳時記 12月7日:大雪(24節気の一つ。太陽の黄経が255度の時。二十四節気)

戸籍

9月21日～10月20日届出

※このコーナーに掲載を希望されない方は、届出の際、その旨役場町民課窓口にお申し出ください。

区名	氏名	保護者	区名	氏名	年齢
上町	緒方 千裕	利秀	相生町	秋山 明	77
坂下町	齋藤 優果	冬木	吉津	小泉 安男	64
新町	渡邊 守	忍	宮池	鈴木 徳廣	66
大楽窪	田村 優衣	和司	大楽窪	板倉 義一	61
東町一	進藤 幸樹	学	大楽窪	岩崎 義治	71
東町二	幸塚 晃	祐	東町一	井上 愛蔵	77
大北町	望月 香穂	信明	東町一	小笠原 南	57
大北町	長瀬 大地	昌雄	八幡町	小林 安行	58
			齊藤 貴		76

ま・ち・の・メ・モ

平成10年11月1日現在
人口 17,967人
増減 -26人
男 8,806人
女 9,161人
世帯数 5,241世帯
面積 30.92km²



一里塚

「紅茶」、それは安らぎのひとときを与えてくれる不思議な飲み物です。紅茶は茶葉やたて方により、様々な香りがします。香りは脳にほぐし刺激を与え、心身をリラックスさせてくれます。そんな紅茶の中で私が一番気に入っているのはアールグレイです。これは、茶葉にベ

ルガモットという香りがつけてあり、その独特な香りが大好きです。最近、ティポットなど道具一式をそろえ、休日の昼下がり、スコップ片手に紅茶を楽しんでいます。私はまるで自分がイギリス紳士になったような錯覚すらおぼえます。これから季節は寒さの厳しい冬へ移っていきます。この時期は、茶葉とスパイスを大量のミルクで煮出したチャイがお勧めです。こ

れを飲めば、冷えきった体もたちまち温まることでしょう。最後に、紅茶を楽しむの多くの知識は必要ありません。実際に紅茶をたてて、自分の感性で試行錯誤し、好みの紅茶を見つけたいと思います。皆さんも自分に合った紅茶を探して、楽しいひとときを生活の中に取り入れてみてはいかがでしょうか。

大長 剛二

お母さんの

「ねぎとポークの
ビタミンサラダ」

—豊富なビタミンAとB1を
おいしく味わって—

材料(一人分)と作り方
長ねぎ(太めのもの)1本、わけぎ3〜4本を10〜15cmの長さに切り分けて蒸し(またはさつとゆでる)水けをきる。豚肩肉60gはゆでて薄切りにする。あさつき少々は小口切りにする。ドレッシング(ボールにワインビネガーが

酢大サジ2、玉ねぎのすりおろし30g(約1/8個)、んにくのすりおろし少々、粉マスタード小サジ1強、塩、こしょう少々を入れてよく混ぜ、サラダ油1カップを少しずつ加えながら混ぜ合わせる。(にマスタードを好みで加える。食べる直前に長ねぎとわけぎを盛り、豚肉を散らしてドレッシングをかけ、あさつきを散らし、粗びき黒こしょうを少々ふる。材料の分量は副菜として食べるなら2人分です。)

saita4月号より
女性の会 清



秋の長雨続く

うんざりする程、台風がやって来て雨を降らします。そのおかげで、山々の色付き具合も、例年より遅いそうだとか。建設中の逢来橋からみた富士川です。



庵原高校留学生表敬訪問

豪州から留学中のマシュー・マキューさん(18歳)は、北松野の田中千年さん方にホームステイし、日本の文化にふれ、富士川町の人たちと交流を深めてこられました。マシューさんは、「富士川町はきれいな町で、富士川から見る富士山がきれいでした。」と話していました。

もみ殻の天日干し→

やはり乾燥機よりも、お日様の方がいいね、と言いながら、おばあさんはもみ殻をかき混ぜていました。

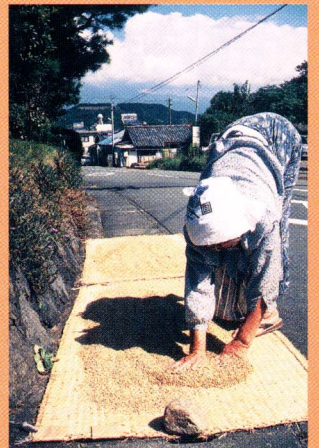

自分の住む町の魅力を再発見してみませんか

下学上達

横町の角を曲がると、そこは旅、と言った人がいました。普段、歩いたことのない場所に足を向けてみると、いろいろな発見があります。わが町、富士川を旅する気分では様々な風景や人たちに巡り会えればいいなあと思っています。紅葉がいつもより遅いのだそうですが、天気も景気も思うようにはならないようです。

交通安全マスケット配布



坪内町長も、宇多利母親クラブのお母さん方と一緒に交通安全を訴えました。

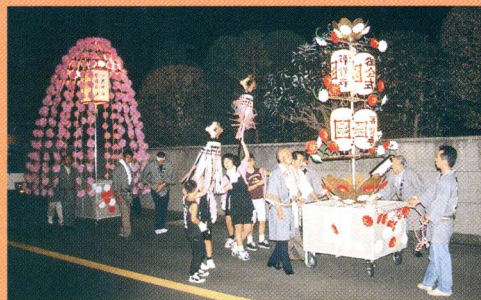

等覚寺御会式行われる(10/13)

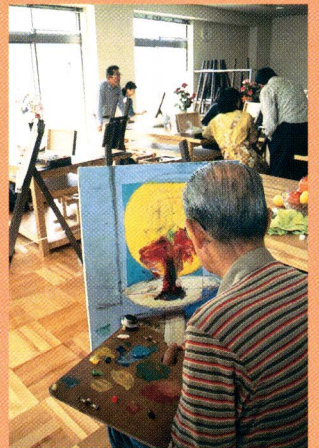

芸術の秋-絵画教室

サン・クレア富士川で、林顕さんを講師に迎え、絵画教室が行われています。



げんこつキャラバン隊来町(10/8)

暴力追放・銃器根絶を訴えて、当町を訪問されました。

児童館合同運動会→

10/12に、リバー富士カントリークラブにおいて、3オっ子、すくすく会合同の運動会が行われました。子どもたちは、お母さんと一緒に元気に走ったり、お遊戯をしたりしました。

