

広報

発行/富士川町企画課 〒421-33 富士川町岩淵121 ☎81-4802

ふじかわ

No.432

7

発行日/平成9年7月9日



6月1日

待ちに待った富士川の鮎釣り解禁
今年も鮎をたくさん釣るぞ～

撮影者 集団ピンボケ 関原比俊

ことしの目標「環境美化と人にやさしいまちづくり」

富士山に見られて体験農業

策定された

グリーンツーリズム計画



計画予定地

このたび、富士川町、富士川町農業協同組合は、共同で「ふるさと交流拠点整備事業（通称グリーンツーリズム計画）」を策定しました。富士川町の農業の主体であるみかん等の果樹栽培は、近年の価格低迷、後継者不足などにより減退し、農地の荒廃が進んでいます。そのような現状を踏まえ、富士川町の農業の新たな方向のひとつとしてグリーンツーリズム事業を検討してきました。今回策定された計画は、このグリーンツーリズム計画を一歩進め、富士川町型グリーンツーリズムへ発展させていくためのパイロット事業として計画候補地の施設整備の方法などを検討し、提案したものです。

グリーンツーリズム計画とは

近年の農業をとりまく情勢は、農産物の輸入自由化など国内外において厳しいものとなっております。特に国内においては、生産者

の高齢化、後継者不足による農地の遊休荒廃化が進んでいる現状です。

一方、東京をはじめとする大都市では、人口の集中、社会構成の多様化による疎外感が増幅してい

ます。特に自然環境や地域住民相互の疎外の進展は、深刻なものとなっています。

これらの問題解決のための一端として、考えだされてきたのが、グリーンツーリズム計画です。

グリーンツーリズム計画の内容としては、市民農園、体験果樹園（みかん狩り等）、オーナー果樹園などが考えられます。今回の計画においては、基本方針が「都市と地域の交流」であることを考えて、

市民農園を取り入れた計画となりました。

また、利用者が首都圏方面から自家用車等で利用することを想定しています。そのため、一回の利用期間は、最低でも一日であることを考え、滞在型市民農園とする計画となっています。

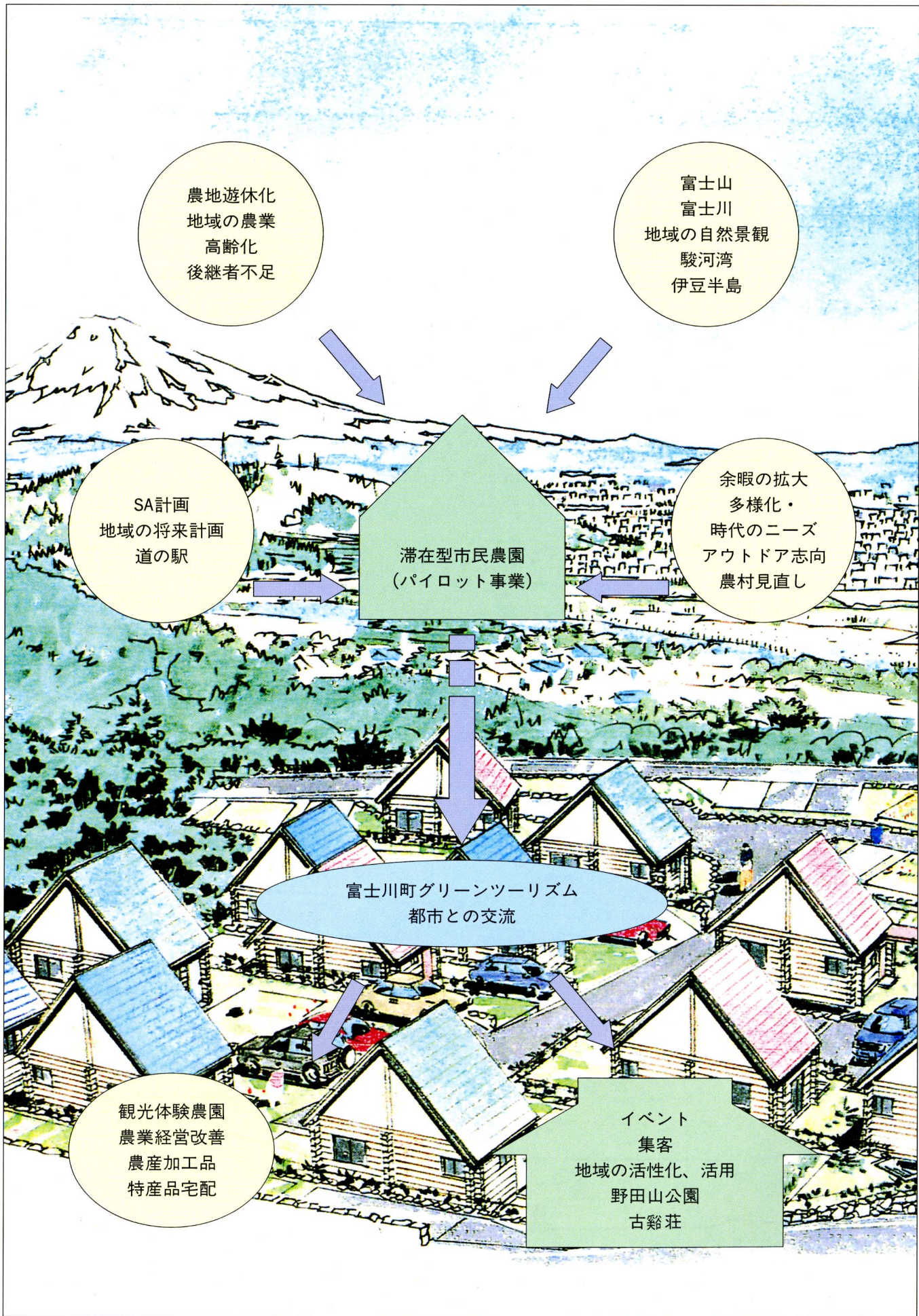

富士山に見られて 体験農業

具体的な整備計画

①整備計画地

◆富士川町岩淵字北吉野

計画地は、北東に富士山、東に富士川および富士市さらさら沼津市の市街地、南東には駿河湾、伊豆半島を望むことのできる地です。

◆富士川サービスエリアの西側に位置し、富士川サービスエリア周辺整備計画のDゾーンとしての位置づけもなっています。

◆敷地面積 約四、五〇〇㎡

◆敷地内高低差 約十五m

◆計画地の状況
みかん、キウイフルーツ果樹園の遊休農地

◆アクセス

東名高速道路、富士IC、清水ICからそれぞれ二十分程度

②想定する利用状況

◆利用日数 一〇二〇日/回

◆利用回数 一〇四〇回/月

◆一回当たりの農作業時間 三時間程度

◆イベント等への参加 三〇十二回/年

◆レジャー拠点としての利用 三〇六回/年

◆一区画当たりの利用人数 二〇六人/回

③施設の想定

◆計画地は、果樹園の遊休農地であることから、石垣により幅七〇mの段状敷地となっており、そのため、果樹園のイメージを出すこと、園地整備コストを削減すること、都市計画法の制限を考慮することなどの配慮に基づき、既存の石垣を最大限利用した計画となっています。

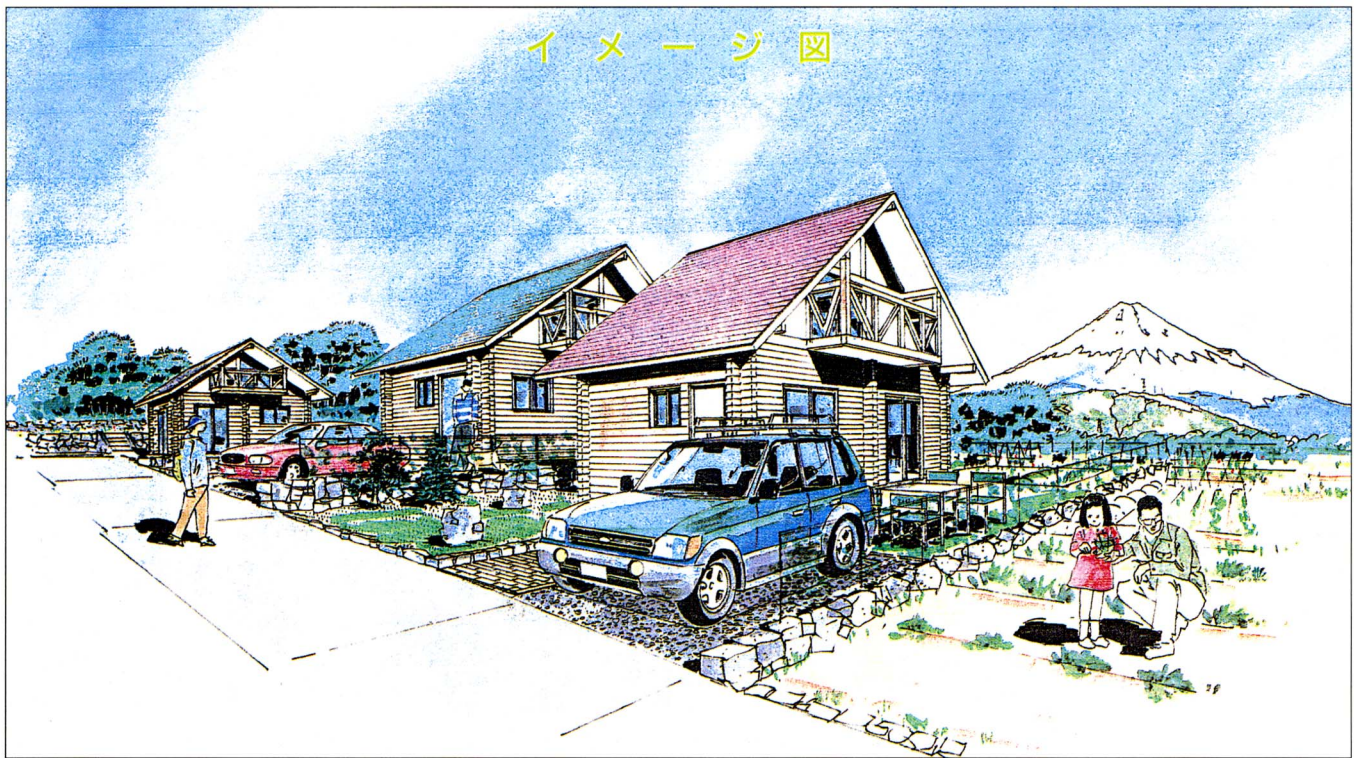

イメージ図

計画配地図



また、次のような点にも配慮しています。

◆富士山、富士川などの眺望をなるべく妨げないラフベの設置。
◆車道の進入がしやすいよう、なるべく通り抜け可能な園内通路の設置。

◆埋蔵文化財確認調査により五基の古墳等が確認されたので、その保存に支障のない計画。
◆周辺果樹園との景観の調和を考慮するよう。

◆計画地面積と一区画当たりの面積、共用部分の面積から割り出した区画数は二区画です。その内、一区画は交流施設敷地として使用するようになります。

◆農園
想定利用状況からイベント等への参加やレジャー拠点としての利用も考え、今回の計画では三十二m(十坪)程度を設定しました。

◆ラフベ(農作業準備休養施設)
一回の利用日数から食事や休憩などの必要性を考え、ラフベ(農作業準備休養施設)を設置します。ラフベの規模は、利用人数及び計画地の形状から建築物の幅に制限があり、二十六m(八坪)程度とします。

◆芝生ガーデン
農作業時の休憩や屋外での食事(バーベキュー)、収穫時の作業場所として芝生ガーデンを設置します。広さは、三十m程度として、ラフベに接するデッキを設けます。また、果樹を配置します。面積約三十m²。

◆駐車場
高低差が約十五mあるため、なるべく各区画に隣接した駐車場を設けます。

◆交流施設(ふれあい地場産品販売施設)兼管理棟
栽培指導の拠点、共用農機具の保管等のための管理棟を設けます。

◆また、この管理棟は、利用者と地域住民の交流を促進するための施設としての役割も持たせます。交流施設では、地場産品の販売のほか、屋外でのイベントに対応するためのデッキを設けます。

④その他
ラフベと交流施設の照明及びコ

ンセント、園内の外灯の設置。
交流施設の電話の設置。
農園への散水、ラフベ・交流施設の給排水、共用果樹園・花壇への散水。
ラフベ・交流施設の汚水、雑排水の処理のための合併浄化槽を設置します。

区内配置図

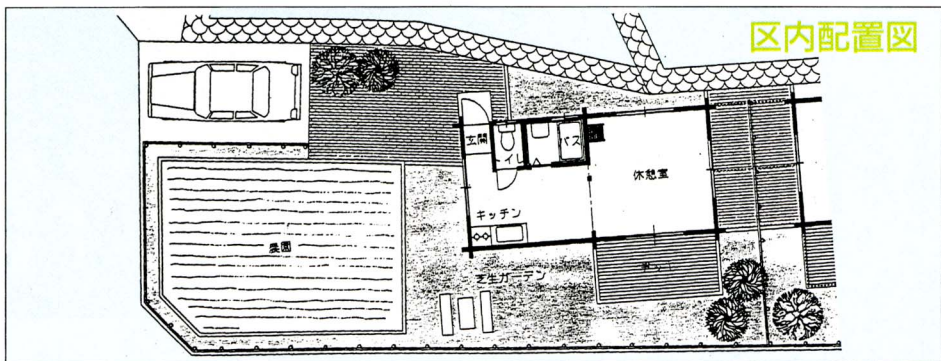

今月の話題

記事に関するお問い合わせは
☎81-48002まで

富士川で遊ぼう

さあ一梅雨明けももう間近か。暑い夏がやってきます。夏休みの計画は、もう立てましたか。
毎年、夏休みに入ると教育委員会は「リバーランドフェスティバル」を開催してきました。本年は、少し内容を改めて、「富士川で

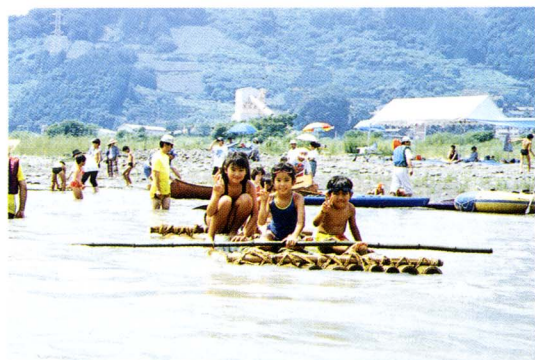

- ★主催 富士川町教育委員会
- ★日時 七月二十日(日) 午前九時から午後一時まで
- ★会場 木島河川敷及び河川
- ★内容
 - ①イカダ作り及びイカダ遊び
 - ②水でつぼう作り
 - ③模型船作り及び競争
 - ④箱メガネ作り及び水中観察
 - ⑤石のペイント大会
 - ⑥川遊び
 - ⑦河川清掃

- ★当日プログラム
 - ①集合・開会式 九時
 - ②イカダ作り、水でつぼう作り、模型船作り、箱メガネ作り、石のペイント(同時進行)

- ③昼食 十一時三十分
- ④イカダ進水、水でつぼう射的、模型船レース、水中観察、石のペイント展覧会(同時進行)
- ⑤河川清掃
- ⑥閉会式

- ★予備日 七月二十七日(日)
- ★問合せ 千四二一三三三

- 富士川町岩淵八五番地の三九
- 富士川町中央公民館 ☎八一一三三三三



第十一回 ふじかわ夏まつり

今年も夏まつりがやってきました。今年は、打楽器を中心としたともりズミカルなおまつりが計画されました。
ふじかわ夏まつりは、町民の皆さんのおまつりです。家族そろって富士川河川敷へ！



- ★内容
 - ①午後五時
 - ▼オープニング・風船パトール

- ★主催 ふじかわ夏まつり運営委員会
- ★日時 八月二日(日) 午後五時～午後九時頃
- ★会場 富士川河川敷いこいの広場

- ②午後五時三十分～八時三十分
- ▼打楽器フェスティバル(仮)
- ・富士見太鼓(富士見高校)
- ・リズムパーフォーマンス(新潟県のオーケストラの打楽器演奏)
- ・スティールドラム(埼玉県)
- ・富士山太鼓(御殿場市)



- ③午後七時三十分～八時十分
- ▼投げ松明
- ④午後八時十分～九時
- ▼花火大会
- ※屋台村は、午後四時から

ペットボトル分別収集

町では、「ゴミの減量化、リサイクル及びダイオキシン発生抑制策」として、八月からペットボトルの分別収集を実施します。住民の皆さんのご協力をお願いします。



ペットボトルの出し方

キャップをはずし、中を洗い、足で踏みつぶして出して下さい。ラベルは取らなくても出せます。

リサイクルできるもの

◎飲料用	炭酸飲料・果汁飲料・ウーロン茶・紅茶 麦茶・日本茶・コーヒー・スポーツドリンク ミネラルウォーター等の容器
◎酒類用	日本酒・焼酎・本みりん等の容器
◎しょうゆ用	しょうゆの容器

リサイクルできないもの

◆調味料用	ソース・マヨネーズ等の容器
◆食用油用	サラダ油等の容器
◆非食品用	洗剤・シャンプー・化粧品 医薬品等の容器

*できるだけ詰め替え用品をご利用下さい。

分別収集するペットボトルは、右のマークの付いている物だけが対象になります。
マークは、ラベルや本体の肩、底などに表示されています。

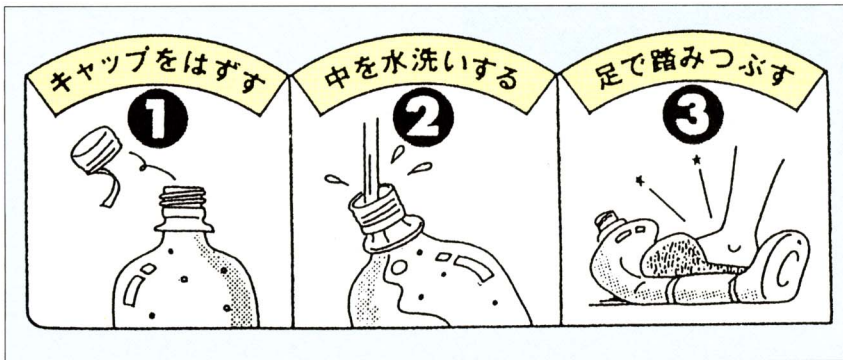

収集方法

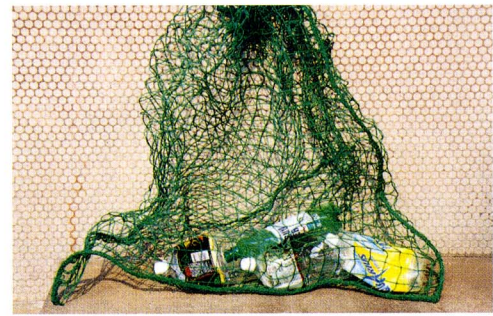

収集ネット

町内を四ブロックの収集区域に分けます。各ブロックには、収集ステーション(町内全四十五カ所)を指定します。収集ステーションには、収集ネットを用意します。次のことに注意してお出下さい。
① 各収集ステーションの定められた日の朝八時三十分までに出して下さい。(収集日は、各収集ステーションとも月一回)
② 収集用ネットにペットボトルをいれて下さい。(持ってきた袋などペットボトル以外のものは、入れないで下さい。)
③ 散乱防止のため、収集用ネットは、ペットボトルを入れた後、必ず入れ口をしめて下さい。

*収集区域(4ブロック)・収集ステーション(45箇所)・収集日(月1回)

対象区域	ステーション名	回収日	
Aブロック	室野・吉津	吉津芭蕉句碑横ステーション	8/26(火)
	相生町NO.1	相生町公民館ステーション	9/16(火)
	相生町NO.2	女性活動センター前ステーション	10/21(火)
	上町	上町公会堂前ステーション	11/18(火)
	堺町	富士美台公民館前ステーション	12/16(火)
	川坂	川坂防災倉庫横ステーション	1/20(火)
	新町	南岳堂下側ステーション	2/17(火)
	新町本町	新町本町防災倉庫横ステーション	3/24(火)
	四十九町	四十九町公会堂横ステーション	
	大楽窪	元富士見荘前ステーション	
Bブロック	宮町NO.1	宮町公民館前ステーション	8/27(水)
	宮町NO.2	東名高速道路下ステーション	9/30(水)
	小池NO.1	JR変電所前ステーション	10/28(水)
	小池NO.2	小池公園横ステーション	11/25(水)
	東・日の出町NO.1	三光商店前ステーション	12/24(水)
	東・日の出町NO.2	富士川駅東口ステーション	1/27(木)
	東・日の出町NO.3	丸十鉄工所南町有地(相大ゴミ置場)	2/24(木)
	東・日の出町NO.4	日の出町公会堂前ステーション	3/31(木)
	幸町	JR新幹線北側県有地ステーション	
	本通りNO.1	富士川駅前公園ステーション	
本通りNO.2	本通一区公会堂前ステーション		

対象区域	ステーション名	回収日	
Cブロック	木島	第三分団車庫横町有地	8/18(月)
	小山	松雲寺駐車場ステーション	9/22(月)
	舟山町	天野園芸横ステーション	10/20(月)
	坂下	水防倉庫北側ステーション	11/13(木)
	旭町	旭町公民館前ステーション	12/15(月)
	南町一NO.1	影島酒店前ステーション	1/19(月)
	南町一NO.2	根方入月宅前ステーション	2/12(木)
	南町二NO.1	スーパーアイエー横ステーション	3/12(木)
	南町二NO.2	吉添公会堂横ステーション	
	富士見町	平清水公民館横ステーション	
Dブロック	八幡町NO.1	栄屋横ステーション	8/25(月)
	八幡町NO.2	第二中学校前ステーション	9/29(月)
	八幡町NO.3	望月木工所横ステーション	10/30(木)
	富士松野NO.1	富士松野会館横ステーション	11/27(木)
	富士松野NO.2	富士松野中央公園ステーション	12/22(月)
	清水町NO.1	高岡公男宅前ステーション	1/26(月)
	清水町NO.2	北松野公民館前ステーション	2/23(月)
	大北町NO.1	山田蓮池銀次郎宅横ステーション	3/26(木)
	大北町NO.2	天野板金横ステーション	
	根下町	小川庄三宅前ステーション	
中野台NO.1	中野台1丁目16地先ステーション		
中野台NO.2	中野台1丁目7地先ステーション		
中野台NO.3	中野台2丁目10地先ステーション		
中野台NO.4	中野台2丁目1地先ステーション		

第八回 富士川健康まつり レポート

六月十五日(日)

六月十五日(日)は、梅雨どきのつかの間の天気にお天気めぐまれ、総合体育館を会場とした第八回健康まつりが盛大に催されました。

会場は、健康相談、栄養相談、足の裏健康チェック、骨の健康チェック、保健委員コーナーなどいくつかのコーナーに仕切られ、来場者は、それぞれの目的にあったコーナーでの相談や健康チェックを受けていました。



あなたの体脂肪はどのくらい？



お母さん目ざしてがんばれ！ベビーアスリート

総合体育館の駐車場では、バザーコーナーの健康食品やおもしろ自転車を楽しむ子どもたちでにぎわいました。
今年の来場者数は、約九百人で、例年よりも若いお父さん、お母さんの来場が多く、活気のある健康まつりだったと思います。これをきっかけに「自分の健康は自分で守る」を再認識していただけたのではないのでしょうか。



足の裏の健康も要チェック



骨粗しょう症に気をつけて
骨の健康チェック



健康歩道

イタタタ！足の裏は健康のツボがいっぱい



環境を考えるのも健康のひとつ



災害時にも役立ちます



健康は口元から



取ったカロリーを減らすのはたいへん



スポーツテストもありました



人気のおもしろ自転車
広い駐車場でびのび

献血協力ありがとう



健康食品バザー

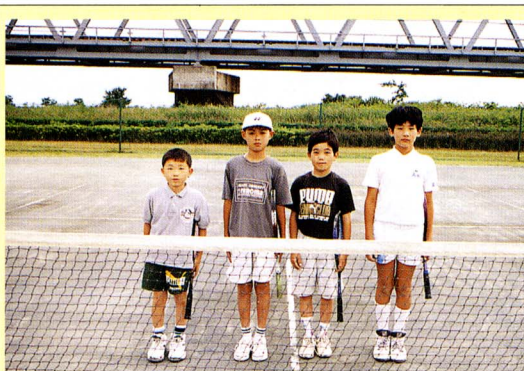

まじこの人

五月四日藤枝市で行われたソフトテニス全日本小学生選手権大会静岡県予選で二位に入賞し、七月二十六日から島根県出雲市で行われる全国大会の県代表に決まった四人の小学生を紹介します。
写真右から

高田英哲君(第一小六年)
渡辺卓仁君(第一小五年)
西村和也君(第一小五年)
望月正人君(第一小五年)
現在、四人は富士川ソフトテニススポーツ少年団に所属し、主に土、日曜日に富士川河川敷テニスコートで練習を重ねています。

★テニスを始めたきっかけは――

望月君：楽しそうだったから。
西村君：お母さんにすすめられたから。

渡辺君：楽しそうだったので、自分からすすんでやってみようと思った。

高田君：自分で試合に出られるから

★テニスのどんなところが楽しいですか――

望月君：勝って表彰を受ける時。
西村君：テニスがつまくなれるとよい。

渡辺君：自分でカットやドライブなどのわざができるところがいい。

★全国大会出場が決まったときの気持ちは――

望月君：静岡の代表として頑張りたい。

西村君：静岡の代表としていけると思いうれしかった。

渡辺君：うれしい。いつもなら負けてしまっていた。

高田君：出雲は遠く、めったに行けないので一生懸命頑張りたい。



★全国大会出場へはどんな気持ちでぞみますか――

望月君：楽しいゲームをやって勝ちたい。

西村君：前衛のプレーをたくさん決め、ポイントを上げたい。

渡辺君：負けてもうれしい気持ちで帰れるよう、精一杯やりたい。

高田君：戦ったことのない相手なので、精一杯やりたい。皆を倒したい。

四人は、代表に決まってから普段の練習はもとより、何回かの強化練習後、全国大会にのぞみます。全国には、強豪がひしめいていることでしょう。みなさん、彼らが練習の成果を十分発揮できますよう応援よろしくお願いします。



北京市消防局来町
六月号で消防団第四分団が北京市を訪ねたことをお伝えしましたが、五月十八日(金)北京市消防局の劉端祥 趙澤明 郭忠偉の二氏が東京、大阪での消防施設や技術の視察の途中、当町を表敬訪問しました。消防を通じて友好関係がより深まることでしょう。

町の最高齢者百歳

五月二十一日が誕生日の望月ときさん(東町一)は、このたび、百歳になりました。翌日、町長から長年の介護に対する慰労として、娘さんの和途貞代さんに「長寿者介護の慰労の詞」と慰労金の伝達がありました。



子ども自転車郡大会で第二小学校ダブル優勝
五月十七日(土)総合体育館において、交通安全子ども自転車郡大会が開かれました。学科と実技の二種目を持ち点各五百点の減点方式で争われ、団体の部で第二小学校Bチーム、個人の部も第二小学校の小池博也君が優勝、三位に二又川透君が入賞しました。

この他、五月二十五日に九十五歳に達した天野ミチさん(大北町)の介護者の天野誠一さんと五月二十日に九十五歳になられた遠藤福次さん(本通り一)の介護者の遠藤勇さんに長寿者介護慰労金がそれぞれ渡されました。
おめでとうございます。今後も末長く健康でお過ごしください。



天野ミチさんと誠一さんご夫妻



望月ときさんと和途貞代さん



遠藤勇さんご夫妻(福次さんは療養中)



県立大学創立十周年で感謝状
富士川町文化事業振興会は、毎年県立大学の留学生に就学奨励金を交付しています。このことに対し、県立大学から5月23日(金)の創立十周年記念式典において感謝状が贈られました。



環境美化運動
五月二十五日(日)にグリーン作戦が行われました。これは、静岡県を含む関東地方一都九県の統一キャンペーン事業のひとつで、例年より多い約三〇名の参加を得て



カンポイがやってきた(写真下)
五月十九日(木)静岡県トラック協会清庵支部より空き缶自動選別回収機カンポイが町に寄贈され、早速、役場庁舎前の自動販売機の横に設置されました。リサイクル推進に活用されます。

富士川まちづくり会社 設立準備委員会発足

東名富士川サービスエリアを活用した地域拠点整備事業計画に基づき、その事業の一部を担う第三セクターの設立を行うための準備委員会が五月二十九日(金)の会合で正式に発足しました。



苗木の寄贈

六月二日(木)中部電力富士川営業所より「ドライツツジ」の苗木七十本をいただきました。町としては、現在建設中の勤労者総合福祉センター等に植えていく予定です。



地域に感謝



六月二日(月)第一中学校生徒会は、「日頃からお世話になっている地域に感謝しよう」と地域奉仕清掃を行いました。全校生徒でダンブ道路や中央公民館、富士川交番、富士川消防所、歩道橋、富士川駅役場など十七カ所の奉仕清掃を行いました。約三十分〜四十分間の作業で各施設はきれいになりました。



庄田副知事が6月12日(木)中部農林事務所管内の視察途中、当町に立ち寄り古荘を見学しました。



六月七日(土)県立大学留学生に就学奨励金が交付されました。

六月八日(日)、町立第一小学校で運動会が開かれました。梅雨入り前の青空のもと小学生は、元気に運動場を駆け回っていました。
運動会が九月の場合、「夏休み明けから練習に入り、プールの授業が思うようにできない」「残暑の中学生もたちにとって、運動会の練習に負担がある」などの理由から六月に変更して行われました。

少年少女ふるさと体験学習開講
六月十四日(土)少年少女ふるさと体験学習の田植えが松野沖田の休耕田で行われました。但下町の大島民雄さんの指導で行われました。ALTのエルトンさんや保護者の飛び入り参加もありました。秋には、たわわに実ったもち米が収穫されることでしょう。



第二小学校で運動会



黒米の田植え

コミュニティ活動
東町・日の出町区と南町 区市場、中野台区の活動を紹介します。
五月二十五日(日)東町・日の出町区の福祉委員が中心となり、七十八歳以上の高齢者を対象に「おしやべり昼食会」を開きました。今回で六回目です。
市場クラブは、五月三十一日(土)に玉ねぎ、じゃがいもの収穫祭、六月一日(日)に同じ場所に苗代を作り「黒米」の田植えを行いました。今年は、陸稲やプランター栽培も試みるそうです。
中野台区でも六月一日(日)区の福祉推進委員やボランティアの方々を中心となり「第一回ふれ愛ひろば」が開かれ、区民相互の交流を行いました。

お問合せは
「役場各課への直通電話」
をご利用ください

NHK公開録画

「静岡ふしぎ まか不思議」

「NHKの科学エンターテインメント」
「番組」静岡ふしぎまか不思議」
の公開録画があります。

- ◆テーマ 「ホタル・その瞬きの謎」
- ◆レギュラー 春風亭 昇太
- ◆実施日 八月十七日(日)
- 会場 午後二時三十分
開演 午後二時
- ◆場所 中央公民館ホール
- ◆内容 番組収録

◆終了予定 午後四時四十分
(予定)

◆入場方法 整理券を中央公民館、教育委員会事務局、NHK静岡で配布

保健センター

基本健康診査が始まります

な実験も交え回答を引き出す「科学エンターテインメント」番組です。各県で活躍する静岡県出身の多彩なゲストを迎え、面白おかしいVTRと絶妙なトークで進行していきます。

国民年金

国民年金と個人年金

国民年金は、受給権者となって一生涯の長期間にわたり受給できる終身年金です。また、その間物価上昇によって年金の実質価値が目減りしないよう、毎年物価の上昇率にあわせてスライドを行い、さらに五年ごとに財政再計算を行い、賃金の上昇や生活水準の上昇を反映させるように年金額の改定を行っています。このような仕組みによって、すべての国民に老後の生活の経済的基盤を保障しています。これは国の責任として法律で義務づけられていますから、いつの時代にも安心していられるのです。

これに対し、個人年金は、各個人の意志と努力により将来に備えるもので貯蓄的な性格を有しています。その給付は払い込まれた保険料に運用利息を加えたもので賄われます。したがって、予測できない物価や賃金の変動、平均寿命の延びがあった場合には、払い込まれた保険料とその運用利息では目減りに対して対応ができない可能性があります。老後の所得保障のすべてを個人年金や貯蓄だけに頼ることは非常に危険なことなのです。

また、国民年金の場合は給付に対し国庫負担があり、税制上も保険料が全額控除されるだけでなく、受け取る年金も公的年金等の控除がなされ、さらに運用のための経費などの事務経費は国庫負担で賄われているというような個人年金にはない特徴があります。したがって、まず物価変動等に対応している国民年金をベースにして、その他に自分の負担力に合わせた個人年金などと組み合わせ、安定的な老後生活をめざすことが望ましいと言えます。

詳しくは、住民課年金係へ
☎ 八十一四八〇五



裁判所

新しい簡易裁判所の民事手続きについて―少額訴訟を中心として―
平成八年六月に改正された民事訴訟法は、民事裁判を国民に利用しやすい、分かりやすいものにすることを目的としています。

簡易裁判所の民事手続きには、三十万円以下の金銭の支払いを求める訴えについて、一回目の期日で審理を終了し、直ちに判決を言い渡す少額訴訟の手続きが新たに設けられました。この手続きでは、分割払いの判決や一定期間支払いを猶予する判決もできるようなになっています。

新しい民事訴訟法は、平成十年一月一日から施行される予定です。簡易裁判所にも、新しい民事手続きを説明したリーフレットを配布したり、電話やフランクシミュによる民事手続き案内を充実したりするなど、国民に最も身近な裁判所を目指した態勢作りを行っていききたいと考えています。

福祉

今回は入浴についてです。
入浴と一口に言っても、好みや

方法は千差万別。要は気持ち良く入浴できればいいのですが、ここでは健康のために良いとされている入浴方法を紹介します。まず、湯温ですが、38～39℃のぬるめが適温です。最初に、かかり湯をして、ゆつくりと浴槽に入ります。お湯の量も少なめで、肩までつかる必要はありません。休憩をいれながら、2～3回出入りすれば、新陳代謝も活発になります。入浴中も、プロ野球の経過が気になるお客様方、一度試してみたい方が多いようです。そういう私自身は、熱い風呂に肩までつかり、額に汗する方が好きなのですが…。

ゆつくり、ゆつたり風呂につかり、入浴を振り返つてみる時間も大切なかもしれません。そんな入浴の時間を、自力で持つことができないお年寄りのために、ホームヘルパーが伺い、入浴のお手伝いを行っています。本人の障害の程度に合わせて、簡易浴槽をお宅へ持ち込んだり、福祉センターの特殊な浴槽を使用したりと、方法は様々です。また、デイサービスにも入浴の時間があります。いずれも快適な時間を過ごしていただくために一生懸命です。改めて考え

蒲原警察署

行方不明の人をさがす
相談所の開設

- ★長い間、音信がまったくない。
- ★遺書や口頭の言動から自殺のおそれがある。
- ★家出の理由がない。

静岡県自然保護課

ヒナを拾わないでキャンペーン

「あつ野鳥のヒナだかわいいわね」でも、絶対に連れていけないので、そのままにしてください。その場を立ち去りましょう。
初夏は、鳥のヒナの巣立ちの時期です。まだつまずく飛べなな

法務省

社会を明るくする運動

毎年七月は、社会を明るくする運動、強調月間です。地域住民の理解と協力により、罪を犯した人や非行に陥つた少年の更生を支えることを重点目標に、街頭キャンペーンや三集会(対話集会)などが地域ごとに全国で行われています。

三三集会は、隣近所の人たちが気軽に集まって、身近な問題を話し合う、いわば井戸端会議のようなもので、地域でのお互いの連携を深め、また運動を進めていくための大きな原動力になっています。こうした地道な活動とみなすの協力を、安心で住みやすい地域をつくらあげていくことができるとです。

短歌

文化協会俳句部 花影俳句会

- 楠若葉ひかりの中の子安神 南町一 上野みつ子
- 岩走る水の勢へり五月なる 南町一 田辺つき子
- 水芭蕉背をむけあひてつく立立つ 堺町 堀部 俊雄
- ブロックの塀登りたる蛾の塔 八幡町 松尾 秀一
- さくらめーるで花見の誘い受けにけり 東町 長谷川三恵子
- ボランティア豚汁配る夏帽子 小池 佐野百合子
- 春の宵幸せ顔の猫眠る 上町 若生 晴美
- 鯉のほり一匙ふやす難乳食 本通り 山上 鈴子
- 駅長の安全確認つばめの子 新町 杉山 晴子
- ハーブ茶の香り楽しむ梅雨の底 新町 土谷光代
- らつきよう漬こたわり塩の家の味 宮町 楠木恵美子
- 春の宵幸せ顔の猫眠る 小池 佐野百合子
- 遠足の子に席を譲る通勤車 宮町 倉内美枝子
- 花屑にまみれて出づる暮 八幡町 錦織 悦子
- 学生の手話弾ませる花の駅 八幡町 松尾 保子
- 採土跡ミモザの花の散り敷けり 富士松野 宮田富美子
- さくらえびの春漁仕舞いの届きけり 堺町 大石 清子
- 梅雨寒の佛間に帰りきたりけり 川坂 鏡ツ子
- 髪洗ふ言いたきことの納まりて 川坂 望月 洋子
- 杖すし休ませてをり花葉 川坂 伊東きよ江
- 大柱文に添ふこと涼しかり 南町一 影島 智子



望月久信さん
(南町)の遺
提供、役場
関前をツツジ
が色どりをそ
えてくれました。
た。ありがとうございました。

町への寄附金 5月21日～6月20日(敬称略)
中西 幹育(室野) 社会福祉事業へ 50,000円
久保田久男(小山) 地域福祉基金へ 1,000,000円
清水 俊英(富士見町) 社会福祉事業へ 300,000円

7月のスケジュール

31	30	29	28	27	26	25	24	23	22	21	20	19	18	17	16	15
木	水	火	月	日	土	金	木	水	火	月	日	土	金	木	水	火
基本健康診査13:30～14:00受付老人憩いの家	富士川流域交流会	富士川流域交流会	富士川流域交流会	婦人バレーボール大会都予選 ふれあい広場	基本健康診査13:30～14:00受付老人憩いの家 中央公民館・児童館・総合体育館休館日	基本健康診査13:30～14:00受付老人憩いの家 中央公民館・児童館・総合体育館休館日	パソコン講座 中央公民館・基本健康診査13:30～14:00 受付保健センター	パソコン講座 中央公民館・基本健康診査13:30～14:00 受付保健センター 大暑	総合体育館・児童館休館日	振替休日・中央公民館・児童館休館日	第7回富士川鮎つり大会・葦川で遊ぶ(木島河川敷・中体連郡大会 総合体育館 海の日・家庭の日・中央公民館・児童館休館日 土用	基本健康診査13:30～14:00受付保健センター	基本健康診査13:30～14:00受付保健センター	基本健康診査13:30～14:00受付保健センター	親子スポーツ教室(閉講式) 9:30総合体育館 基本健康診査13:30～14:00受付保健センター	コチコチタイム10:00宇多利児童館 基本健康診査13:30～14:00受付保健センター

相談日その他

5月の交通事故発生状況

出会頭	3	件数
追突	2	
正面衝突	1	
左折時	1	
その他	4	
死亡	1	
負傷者	12	

昨年同期では、出会頭三件、正面衝突一件、追突一件の計七件で、負傷者九名でした。今年に入ってから富士川町内では、死亡事故が一件発生しています。

法務局登記相談

日時 七月十八日(水)
八月六日(水)
午後一時から四時
場所 蒲原町役場別棟相談室
☎〇五四二一八五二二二
(内線三九二)

年金相談所

国民年金、厚生年金など公的年金

水道

土曜日、日曜日、祝日の水道工事公認当番店

当番日	担当店	連絡先(電話番号)
7月12日(土)	蒲原設備株式会社	蒲原町 0543-88-2300
7月13日(日)	宇佐美設備工業	富士川町 85-2107
7月19日(土)	青山管工株式会社	蒲原町 0543-88-2040
7月20日(日)	松南電気	富士川町 85-2741
7月21日(月)	中部日本管工業株式会社	蒲原町 0543-85-4188
7月26日(土)	株式会社カンセツ	富士市 61-2604
7月27日(日)	株スルガ	富士川町 81-0342
8月2日(土)	篠原設備機器株式会社	芝川町 0544-66-0124
8月3日(日)	志村工業	富士川町 81-0683
8月9日(土)	有フジマ設備	富士川町 81-4061
8月10日(日)	有齊藤鉄工所	富士川町 81-1347

*自宅敷地内の漏水及び水回りの修繕は上記当番店に直接ご連絡下さい。

の受給相談と請求手続に、専門の相談員が応じます。
日時 七月二十三日(水)
午前九時三十分から
午後二時三十分
場所 役場一階会議室
問合先 役場住民課
☎八二四八〇五
職業安定所職業相談
日時 八月十二日(水)
午前九時三十分から正午
会場 役場 階会議室
精神的不病気、思春期の問題、老人性痴呆、アルコール問題などの相談を行います。
※原則として予約してください。
相談日 七月二十九日(火)
相談会場
保健センター
松野老人憩いの家

巡回精神保健総合相談

納期のお知らせ

午後一時三十分～二時
☎八二四八〇九
◇予約先/保健センター
☎八二四八〇七
固定資産税 一期分
国民健康保険税 二期分(本算定)
国民年金保険料 七月分
国税(所得税) 一期分
七月三十一日
水道料 六月・七月分
下水処理場使用料 一期分
七月二十八日
お支払いは、口座振替が便利です

犬・猫の引き取り

場所	日時
富士川町役場	7月22日(火) 7月29日(火)
	8月5日(火) 8月12日(火)
	10:00～10:30

燃えないゴミの収集

収集地区	ガラス	金属	せともの
木島山	8月6日	7月16日	8月13日
室野吉津			
南松野地区			
北松野地区	8月7日	7月17日	8月13日
上町	8月5日	8月1日	8月19日
坂下旭町			
本通り東町	8月5日	8月8日	8月19日
日の出町			
相生町	8月12日	7月18日	7月15日
川坂新町			
新町本町			
四十九町	8月12日	7月25日	7月15日
小池大楽窪			
幸町			

※粗大ゴミは、平成9年9月、平成10年1月に収集します。

8月のスケジュール

14	13	12	11	10	9	8	7	6	5	4	3	2	1
木	水	火	月	日	土	金	木	水	火	月	日	土	金
児童館午前休館日 今年二十四歳記念 年中行事・雑節	7月23日…大暑(太陽の黄経が90度の時。暑さが最も厳しい)	7月29日…立秋(太陽の黄経が135度の時。秋の始め)	7月15日、29日、8月5日、12日	親子絵画教室9:30松野児童館・13:30宇多利児童館 町民卓球大会	中央公民館図書読みかせ14:00	1歳6か月健診13:15～13:45受付保健センター	科学教室9:30松野児童館・13:30宇多利 栄養学級9:30～12:00保健センター 立秋	3歳児健康診査13:15～13:45受付保健センター	乳幼児相談9:30～11:30・13:30～15:30保健センター	中央公民館・児童館・総合体育館休館日	ウイングアリーナインディアカ大会	第11回富士川夏まつり	マタニティ教室9:30保健センター

戸籍

5月21日～6月20日届出

おめでとう

区名	氏名	保護者
相生町	森山 大輝	文男
上町	岩崎 史弥	和久
旭町	齋藤 幹太	健一
旭町	真嗣	之樹
堺町	石川 翔也	

ま・ち・の・メ・モ

平成9年7月1日現在	
人口	18,094人
増減	-3人
男	8,885人
女	9,209人
世帯数	5,186世帯
面積	30.92km ²

星の子



油性ペン



カブト虫



名前をかいたよ



区名	氏名	年齢
川坂	佐野 瑠哉	元春
川坂	佐々木 滉太	修
小池	中司 来実	竜也
小池	鈴木 崇弘	正
富士見町	久保田 孝樹	和作
かぎあな	小林 茜	義広
八幡町	影島 美里	秀則
八幡町	増田 優樹	勝
八幡町	小野田 珠美	守

おくやみ

東町二	上田 勝	81
南町二	宇佐美 豊	95
富士見町	清水 俊信	53
清水町	宇佐美 せつ子	77
清水町	佐野 太郎	66
清水町	桐山 辰美	54
辰下町	河原サカエ	81
お詫びと訂正		

一里塚



梅雨本番になってしまいました

広報ふじかわ六月号戸籍のコーナーの「おくやみ」に誤記がありました。お詫びして次のように訂正します。

大榮窪	望月 政子	五三
富士見町	齊藤 ヒサエ	八〇

た。ベトベトし、誰もがちよつとイライラしてしまう時期ですね。仕事中、エンピツを持つ手には、紙がくっつき、現場に出る時は、いつも車のワイパーが動いている。右手には傘が、足には長ぐつ。そして、家に帰り、一日の締めくくりでさっぱりするはずの風呂あがりに、どうもベトツキが残る。うかつに外に遊びに出れない。バレーキューみたいな外での行事の計画もたてにくい。いつまでこんな日が続くんだ！と騒ぎたくなるこの季節。早くこんな季節終わりにしてもらって、暑い日差しを全身に浴びたい。

女性より人一倍きれいな鎖骨を持つ細い体のわたしでも、夏は恋しい。「夏までに体を鍛えれば」と他人によくいわれますが、普段でも筋トシ等をやる気が起きないのに梅雨時は、いつそうやる気が出る訳がない。黒く焼ければ、ちよつとは男らしく見えるかと思つて、毎年焼いています。今年もそのつもりです。しみの残る年ごろになつてきましたが、梅雨が明けると首を長くして待っています。皆さんも同じ思いですよ。

青名畑賢治

お母さんの



いつもの焼き肉もひと工夫して

オクラと豚肉のロール巻き

材料(4人分)

- 豚肉薄切り十二枚、a(酒大さじ2)、しょう油大さじ2、砂糖少々、オクラ十二本、シヨウガ十五g、塩、油、サラダ菜、トマト、からし

作り方

- ①平たい器にaを入れて豚肉を一枚ずつ広げて漬け込む。
 - ②オクラは、塩で軽くもんで洗い、水気をとって塩をふる。
 - ③①の豚肉を広げて、オクラを芯にゆるく巻く。
 - ④よく熱したフライパンに油をひき、肉の巻おさを下にして焼く。
 - ⑤を食べやすく切り、サラダ菜をトマト、からしを添えて盛る。
- 切り口が星形でかわいい一品です。ゆつたりと巻いて火の通りをよくしましょう。おかずやおつまみ、お弁当のおかずにご利用ください。

月刊毎日婦人より

女性の会 清