

ふじかわ

No.410 9

Public Relations Magazine

暑い夏だったネ!

総合体育館のウイングアリーナでも、高校生達が「ドミノ甲子園」で暑い夏を過ごした。

デザインを自分で考え、色を塗り、1つ1つ立てていく根気のいる作業を1ヵ月続けたという思い出は一生、心に残るでしょう。彼らの熱気と振動の関係で締めきったアリーナ内は蒸し風呂状態、冷房に慣れきっている僕はどっと汗が出た。

大きさや、設備の充実しているこの体育館をもっともっと新しい形の利用方法で活用していきたいですね。

(集団ピンボケ 高木浩司)

ことしの目標「自然と心豊かなまちづくり」

兵庫県南部地震被災地からの報告

大阪 震災 神

あの惨劇から8ヶ月
私たちは何を学んだのだろうか？

阪神大震災から八ヶ月が経過します。被災地では、ハード面での復興は進んでいますが、コミュニティの崩壊、社会的弱者の救済などいまだソフト面での問題をたくさんかかえているといえます。そこで今月は被災地で救援活動にあられた小林嘉夫さん(ボランティア連絡会会長)、渡辺英勝さん(ボランティアコーディネーター)、朝比奈薫さん(前・総務課防災担当) にお話をうかがいました。

どうして被災地へ行くようになったの？

太郎 みなさんは、どんな動機で被災地に行くことになったんですか？

小林 一月十七日の地震発生以来、私たちボランティア連絡会では「被災地へ行ってみよう」という意見がたびたびでていました。しかし、いろいろな方面に問合せをしても現地はまだパニック状態で、ボランティアの受け入れ体制が確立されていないような状況でした。そうしているうちに、神戸市灘区に住んでいる私の知人から依頼を受け、まったく個人的なつながりから現地へ行くことになりました。



不意打ちだったからなあ…

被災地の様子は どうだったのかな？

太郎 被災地の様子は どうでしたか？

小林 「阪神地域では、地震は発生しない」という前提の建物が多かったから、その被害はさかんだったものでした。木造の古

ボランティアへの理解が必要だね！

太郎 被災地でボランティア活動をしていた感想は？

渡辺 食糧、飲料水、トイレなどが満足にない、被災地でボランティア活動をするので、私たちも極力地元へ負担をかけないよう心がけて現場にかけつけました。しかし、負担をかけないといつも現状のボランティアには、資金面での限界があるように思います。被災者のみなさんへの救援物資や義援金はたくさん集まったようですが、ボランティア活動をしている人々にも、行政やみなさんなど、後方からの支援がもっと必要だと感じました。



消火栓が仮給水所に…



朝比奈薫さん (前・富士川町総務課防災担当) 渡辺英勝さん (ボランティアコーディネーター) 小林嘉夫さん (富士川町ボランティア連絡会会長)

兵庫県内の死者数と家屋の倒壊・焼失数

神戸市	死亡	不明	倒壊		火災	
			全壊	半壊	全焼	半焼
東灘区	1,268		11,171	3,098	338	54
灘区	819		11,693	3,559	495	102
中央区	207		4,947	3,420	72	47
兵庫区	411		8,374	4,422	1,058	13
長田区	723	1	12,515	4,994	3,930	87
須磨区	339	1	6,042	4,093	1,150	22
垂水区	2		90	5,520	2	5
北区	2		117	1,177	1	
西区	3			1,500		1
小計	3,774	2	54,949	31,783	7,046	331
尼崎市	27		603	3,966	8	
西宮市	985		17,716	13,474	48	4
芦屋市	406		2,543	1,519	13	2
宝塚市	87		1,339	3,718	2	
伊丹市	11		354	623	1	
川西市	1		410	1,380		
明石市	5		105	678		
三木市	1		25	113		
吉川町	1					
加古川市	2					
洲本市	4		17	574		
津名町	5		510	591		
淡路町			73	583		
北淡町	38		1,014	786	1	
一宮町	10		1,032	813		
東浦町			178	270		
緑町			265	420		
西淡町			15	36		
三原町			92	137		
南淡町			12	97		
その他			8	57		
合計	5,357	2	81,260	62,071	7,119	337

※死者は2月15日現在の兵庫県警調べ、倒壊・焼失は兵庫県調べ

い住宅が多かったから、瓦にも止め金がしていなかったようで、瓦のすっかり落ちてしまった住宅が目立ちました。
朝比奈 兵庫県では地震の発生を想定していなかったから、救援活動にもだいたいどつたようですね。
太郎 なるほど。
朝比奈 商業地域ではそのほとんどが一階が店舗・車庫、二階は住居となっていて、一階は柱の数や壁の面積が少ないためにブッシュとつぶされています。

小林 マンションの二階では、朝比奈 シートは 間×三間で、地震発生時に数十分も揺れがあまりなかつたといえます。
太郎 ええ、想像することができないなあ。
朝比奈 物という物が空中を飛び交ったということですから、ものすごい揺れだったと思います。二階の窓ぎわのベッドで寝ていた人は、そのまま窓から階下に落ちてしまったそうです。倒壊をまぬがれた住宅でも、屋根全面に青いビニールシートを張っていました。

小林 雨露はしのべ必要がありませんから。
朝比奈 シートは 間×三間で、五〇〇円程度で購入できますし、地震に備えて絶対に準備しておく必要があると思いました。
小林 そうですね。シート以外にも、携帯電話もちようほうしていいと思います。
太郎 電話は、被災地から外へは通じるけど、外から被災地は不通になってしまつたということや、停電になるとテレホンカードが使用できないので、一〇円玉が必要というのをきいたことがあります。
朝比奈 被災地では、防塵用のマスクも必需品でした。
太郎 なるほど。



流通機構の立ち直りは早い！



工作機械が能力を発揮！



必要な情報は掲示板に…

兵庫県内の被害総額の推計

被害項目	被害額
建築物	5兆8000億円
鉄道	3439億円
港湾	1兆400億円
高速道路	6000億円
埋立地	64億円
廃棄物・し尿処理	41億円
商工関係	6300億円
土木施設	1139億円
道路・街路	263億円
海岸・砂防	14億円
下水道	1062億円
河川防道	134億円
海上交通安全	526億円
小計	3138億円
文教施設	141億円
学校	1705億円
私立学校	215億円
公立学校	94億円
私立大学	379億円
私立大学	97億円
社会教育施設	326億円
体育施設	206億円
文化施設	65億円
小計	3228億円
農林水産関係	224億円
ため池施設	105億円
農産物生産施設	82億円
漁業施設	15億円
水産物卸売	199億円
水産物生産	36億円
食品	245億円
小計	211億円
医療福祉	634億円
診療所	267億円
福祉施設	322億円
福祉施設	400億円
小計	66億円
水ガ電通信	561億円
道	1900億円
放送	2300億円
小計	702億円
庁舎	136億円
庁舎	515億円
小計	100億円
被害総額	9兆9630億円

※2月15日現在、兵庫県調べ



行政と市民の声のキャッチボール



捜索は終了したが…

に手間がかかり末端に届くまでに時間がかかりすぎています。全般的に小さな避難所は、大きな避難所にくらべていろいろな方面での支援がといていかなかったようです。

朝比奈 送られてくる支援物資の段ボール箱を開けて、その中身を仕分けするには、とても手間がかかりました。だけど、余ってしまった支援物資は、山積みになっていました。

太郎 えっ、余っていたの？

渡辺 救済物資よりむしろ現金の方が被災地では有効に活用されていたと思います。経済の流通機構の立ち直りは思ったより早かったようです。品ぞろえは少ないですが、生活に必要な物資は現金ですぐに手にはいりました。それから、

地震発生直後は、まず人命の救助などが優先し、それから一週間後にはがむしやりに動けるボランティア、それから一ヶ月後には医療や精神的なカウンセリングなどができる専門性をもったボランティアが必要になってきたように思えます。

太郎 なるほど。

渡辺 私もそれは感じました。被災者として、それを被災していない人が、まるでバザーのような遊び気分です。持って帰るのを見て、腹立たしく思いました。

生してみなければ、まったくわからない。だから、私たちはこれだけは最低限必要と思われる備えを万全にして、気長に地震を待つ以外にないと思います。

朝比奈 地震が発生したら、おそろしく冷静に判断して行動することは必ずかかっていると思います。しかし、最低限三日〜一週間をなんとかしのげる備えだけは事前にしておくこと、また、日頃から近隣の人のつながりを大切にしておくことが必要だと思います。

渡辺 地域の助け合いシステムを確立しておくこと、くわえて、地域の人材を把握し、人材バンクを整備しておくことも大切だと思います。

太郎 みなさんお忙しいところ、ありがとうございます。

被災地へ行って
何に気がついたのかな？

太郎 被災地に行くとどんなことに気づきましたか？

朝比奈 支援物資を仕分けする作業のなかで、「送る側が受ける側の気持ちを理解していないんじゃないか？」と思ったことがあります。たとえば、掛軸やゴルフバッグが送られてきて…。送る側も送

兵庫県南部地震被災地からの報告



あの惨劇から8ヶ月
私たちは何を学んだのだろうか？

被災者として、それを被災していない人が、まるでバザーのような遊び気分です。持って帰るのを見て、腹立たしく思いました。

渡辺 私もそれは感じました。被災者として、それを被災していない人が、まるでバザーのような遊び気分です。持って帰るのを見て、腹立たしく思いました。

やっぱりスリッパは
必需品だよな！

朝比奈 地震の発生により住宅の窓ガラスが飛散すると予測されましたが、被災地ではそのような光景を目にみませんでした。しかし、内部の食器棚などのガラスは砕け散っていると思います。日頃から手のとどく所にスリッパを準備して、非常時に備える必要があります。

太郎 なるほど。

兵庫県南部地震発生から1週間の足跡

1月17日	
5:46	地震発生
5:53	神戸市長田区内で火災発生、その後20分間に神戸市内で35件の火災通報
5:55	大阪管区気象台が「震源地は淡路島北部、M7.2と推定、京都などで震度5」と発表
6:13	大阪管区気象台が「神戸、震度6の烈震」と発表
6:30	ポートアイランドなどの人工島の液状化判明
7:00	兵庫県、神戸市災害対策本部を設置
7:35	神戸市東灘区で阪神高速道路の横倒しが判明
9:30	JR西日本が「山陽新幹線新大阪-西明石間で高架橋の橋げたが5ヶ所落下」と発表 兵庫県警が「死者8人、生き埋め189人、行方不明33人、犠牲者はさらに増える」と発表
10:00	兵庫県知事が自衛隊に自衛隊の出動を要請 自治省消防庁が大阪、京都、名古屋、東京に応援要請
11:00	気象庁が「兵庫県南部地震」と命名
15:00	西宮市災害対策本部が死者158人、生き埋め131人と発表
16:00	村山首相が緊急会見で「人命救助に万全を期す」と発表
1月18日	
6:22	神戸市東灘区でガス貯蔵タンクからガス漏れ
10:00	兵庫県内5市4町で断水、228万9000人に影響と厚生省が発表
15:00	淡路町、北淡町、一宮町で犠牲者の合同葬儀
21:00	兵庫県警が午後8時45分現在、死者2577人、行方不明901人と発表
1月19日	
9:16	スイスから災害救助隊25人と救助犬が関西国際空港に到着
15:00	神戸港の港湾施設に甚大な被害ありと判明
15:05	村山首相が視察
1月20日	
7:00	前夜から10数件の火災が神戸市内で発生
9:30	兵庫県が避難所に避難している被災住民28万3000人と発表
11:30	兵庫県内の断水は95万世帯、ガス停止は85万世帯と判明
18:30	気象庁は現地調査の結果、神戸市の一部と淡路島北部を震度7と判定
1月21日	
0:00	神戸市消防局が市内の焼失面積が100ヘクタールを超えたと発表
12:01	フランスの災害救助特別部隊と救助犬が到着
21:12	北淡町で震度4、神戸市で震度3の余震
1月22日	
22:37	気象庁は余震が1000回に達し、このうち有感が105回と発表
1月23日	
5:00	神戸市中央卸売市場のセリ再開
8:30	休校していた小・中・高校404校のうち約180校が登校を再開
9:45	兵庫県警は死者4973人、不明166人、負傷2万3941人、倒壊家屋5万1031棟と発表
11:05	震災名「阪神大震災」



グシャリとつぶれてしまった…



窓ガラスが割れていない？



ビニールシートが役に立つ！

調査結果からどのようなことがわかるの？

「出生年月」は、年齢別人口を明らかにします。年齢は、男女の別とともに人口についての最も基本的な項目で人口ピラミッドもこれらの項目からつくられます。
※今後も高齢者が急速に増加することが予測されます。

年齢(3区分)別人口の推移—全国

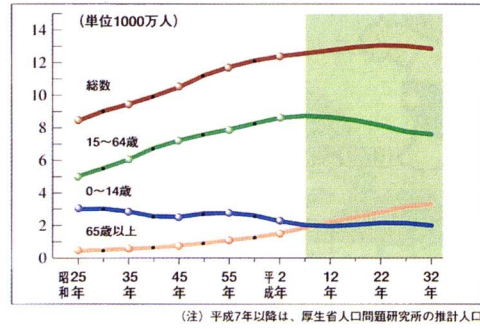

「勤め先の事業の種類」は、就業者の産業別の状況を明らかにします。
※経済のサービス化により、第3次産業就業者の割合が拡大していることがわかります。

産業(3部門)別就業者数の割合の推移—全国

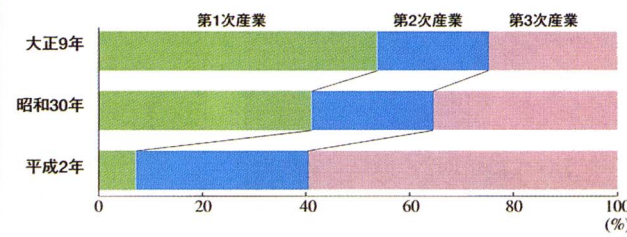

「住宅の建て方」は、世帯がどのように建てられた住宅に住んでいるかを明らかにします。
※共同住宅に住む世帯の割合が拡大していることがわかります。

住宅に住む一般世帯の建て方別割合—全国

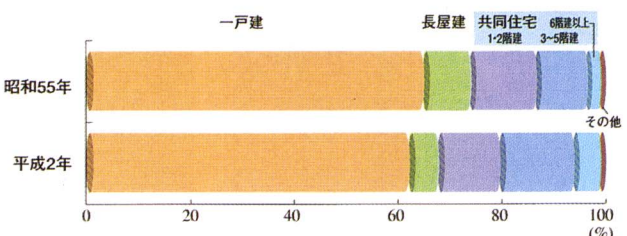

統計は未来をひらく道しるべ!

■ 調査票の配布と回収
国内に住んでいるすべての人(国籍は関係ない)
国勢調査員が九月三日から十月八日までのあいだに、各世帯を訪問して、調査票を配布・回収する。

■ 調査の仕組み
総務庁—都道府県—市区町村—国勢調査指導員—国勢調査員の系統でおこなう。

■ 調査票の管理

■ 調査票の内容を漏らしたり、統計以外の目的に使用することは固く禁じられている。
太郎 なるほど。

■ どのようにつ利用されるの？
太郎 調査の結果はどのように利用されるのかな？
博士 たとえば、次のような利用が考えられる。

■ 法令にもとづく利用
・ 都道府県や市町村議会の議員定数の決定
・ 地方交付税交付金の算定基準
・ 都市計画の策定
・ 過疎地域や指定都市の要件

■ 行政施策への利用
・ まちづくりや福祉など、的確な行政施策をおこなうための重要な資料(人口や世帯についての統計)
・ 経済計画策定の基礎資料

■ 将来人口の推計や人口分析での利用
・ 人口や世帯数の将来推計
・ 平均寿命の計算
・ 学術研究のための基礎資料

太郎 いろいろな方面で、幅広く活用されるんだね。



来月号で何を質問するのか思案中の太郎くん。

どんなことを調査するの？

太郎 国勢調査がおこなわれるっていつけれど、どんなことを調査するのかな？
博士 次の二七項目について調査する(この中から)。

■ 世帯員一人ひとりについて
・ 氏名
・ 男女の別
・ 世帯主との続柄
・ 出生の年月

どのようにつ利用されるの？

・ 配偶者の有無
・ 国籍
・ 九月二十四日から三〇日までの就業状態
・ 従業地または通学地
・ 勤め先の名称と事業の種類
・ 勤めか自営か
・ 本人の仕事の種類

■ 世帯について
・ 世帯の種類
・ 世帯員の数
・ 住居の種類

どのようにつ利用されるの？

・ 居住室の数
・ 住宅の床面積の合計
・ 住宅の建て方
太郎 なるほど。
博士 今回の調査対象は、約四四〇〇万世帯、約一億三〇〇〇万人と見込まれておる。
太郎 ということは、国内にいるすべての人が対象になるんだね。かなり大がかりな調査だね。
博士 そのとおり。

どのようにつ利用されるの？

太郎 ところで、どんな方法で調査するのかな？
博士 調査の方法は次のとおりだよ。

■ 調査期日
一〇月一日の午前〇時現在で全国一斉におこなわれる。

■ 調査対象

平成7年 国勢調査

10月1日午前0時現在で全国一斉に実施!

ご協力をお願いします。

平成七年一〇月一日現在で、大正九年から五年ごとにおこなわれている国勢調査が、全国一斉に実施されます。
この調査は、日本に住んでいるすべての人を対象とする大規模な調査で、行政の基礎となる人口・世帯動態、産業構造などの基本的な統計を提供する調査です。
調査の結果は、行政の基礎資料として利用されるほか、教育、学術研究、会社などで幅広く活用されています。

「人口あてクイズ」に挑戦しよう!

応募内容 平成7年国勢調査による10月1日午前0時現在の私たちのまちの人口
応募資格 町内在住の方(1人1応募)
応募方法 官製葉書に、①予想人口、②住所、③氏名、④年齢、⑤職業(小・中・高校生は学校名と学年)を明記
応募締切 9月30日(土) ※当日消印有効
景品
1等 20,000円相当の図書券(1名)
2等 10,000円相当の図書券(2名)
3等 5,000円相当の図書券(4名)
※ピタリの方がいなかった場合は、前後で近い数字のなかから7名が当選

ヒント

	住民登録人口	国勢調査人口
昭和55年	17,041人	16,737人
昭和60年	16,959人	16,728人
平成2年	17,632人	17,306人

応募先・問合せ

〒421-33 富士川町岩淵121番地
富士川町企画財政課 ☎81-4802

当選者発表

広報ふじかわ1月号の誌面で発表



TOWN NEWS

7月 JUL → 8月 AUG
できごと
地域の話
TOPICS

シジマール選手に、ちびっ子は大喜び!

七月三日、総合体育館で、「ふれあい広場」がおこなわれました。このイベントは、子どもからお

年寄りまですべての人のあたたかい交流の場、個人や団体がふれあう場を創造していくことを目的に、富士川町社会福祉協議会を中心に毎年おこなわれています。当日は、二七の社会福祉関係団体が参加したほか、一人暮らしのお年寄りやデイサービスを利用しているみなさんも招待され、約一五〇〇人のみなさんが会場に訪れました。



うわ〜っ、シジマール選手だ!

ふるさと川の富士川で遊ぼう!

七月三日、「富士川リバーランドフェスティバル」が木島の富士川河川敷でおこなわれ約二〇〇人が参加しました。

戦後五〇年、恒久平和を願って…。

八月十五日正午、愛宕山の山頂で、終戦五〇周年をひとつのくぎりとし、将来へ向けての恒久平和を祈念して建立された平和祈念碑の除幕式がおこなわれました。

この祈念碑は、松野産の俵石(柱状節理)を石材として使用した高さ三mにおよぶもので、平和祈念碑建立委員会(渡辺慎一会長)の尽力により建立されました。



いつまでも平和な社会を!



平和への願いをこめて…。

愛宕山・雨乞山周辺は第二次世界大戦の際、陸軍が本土決戦に備え駿河湾に上陸するアメリカ軍の侵攻を山頂からの砲撃により阻止することを目的に、昭和一九年頃から昭和二〇年七月にかけて建設した地下壕が残されています。



今でも地下壕が残っている…。

PUBLIC OPINION

生の声募集

富士川町総務課 富士川町岩淵121

みなさんのまちづくりに対する意見や疑問、アイデアなど、生の声を募集します。葉書に、①内容、②住所、③氏名、④年齢、⑤職業、⑥電話番号を記入して郵送してください。

夜空を彩る花火に、みんな大歓声!

八月六日、私たちのまちの夏の恒例イベント、「第九回ふじかわまつり」が富士川河川敷憩いの広場でおこなわれました。



まつり市は大にぎわい!

恒例となつてきているまつり市には、焼き鳥、焼きそば、ビール、かき氷などの模擬店が出店されたほか、中部電力のゴンドラ空中遊泳、静岡銀行のサッカーPKトーナメントなど、子ども向けのアトラク

ションも多数おこなわれました。また、これまで恒例だった抽選会にかわり今年からは宝探しがおこなわれることになり、丸橋昌信さん(宮町)、志村尚樹くん(相生町)が一等のCDダブルラジカセを探しあてました。



うひゃ〜、熱くないのかな?



たくさんの方が集まった…。



みんなで頑張った投げ松明!



水鉄砲づくりに挑戦!

INFORMATION

9月 10月

SEP OCT

情報便

記事掲載についての問合せ先→富士川町総務課
富士川町岩淵121 ☎81-4800 FAX81-2710

行政書士試験のお知らせ

試験日 10月22日(日)
試験会場 静岡大学教養部
受験料 6600円(県収入証紙)
受付期間 9月1日～9月20日
願書配布 静岡県庁文書課・県民サービスセンター・県行政センター・県立中央図書館・各市町村役場
願書請求・問合せ 静岡県文書課
〒420 静岡市追手町9-6
☎054(221)20662
※郵送希望の方は、90円切手を貼

静岡Uターン就職フェアのご案内

日時 9月23日(土)午後1時～4時
会場 中野サンプラザ
参加企業 県内企業60社
参加対象者 Uターン就職希望者
なら、どなたでも参加自由(社会人・学生あるいは出身県などは問わない)
その他 へんじ申込みの必要はありません。当日、会場に直接おこ

- 街頭宣伝
場所 沼津駅・静岡駅など
期日 10月2日(月)
- 第42回静岡県社会福祉大会
場所 静岡市民文化会館大ホール
期日 10月20日(金)
内容 式典・表彰・講演
- ふれあい福祉フォーラム
中部 藤枝市民会館 10月14日(土)
東部 御殿場市民文化会館 10月15日(日)
- 社会福祉施設入所者作品展即売会
中部 静岡市(松坂屋) 10月2日(月)～3日(火)
東部 三島市(ネクステージ三島) 平成8年2月(予定)
- 「県民福祉の日」福祉体験事業
場所 県内の社会福祉施設
期間 10月15日(日)～22日(日)
- 問合せ
静岡県社会福祉協議会
☎054(254)5248

10月の清水保健所相談	
エイズ相談	10月4日(水) 9:00～11:00
精神保健総合相談	10月25日(水) 13:00～
成人病予防クリニック	10月4日(水)・18日(水) 13:15～
予約先	清水保健所保健予防課 ☎0543-67-1144

10月の出張年金相談	
日時	10月25日(水) 9:30～14:30
場所	富士川町役場2F防災会議室
問合せ先	富士川町住民課 ☎81-4805

10月の職業相談	
日時	10月11日(水) 9:30～12:00
場所	富士川町役場会議室
問合せ先	富士川町産業課 ☎81-4809

全国はつらつ健康フォーラムのお知らせ

- 地域保健研究交流シンポジウム
場所 清水市民文化会館中ホール
日時 10月27日(金) 13:00～17:00
内容 記念講演・シンポジウム
- 地域保健交流会
場所 マリーニール平安閣(清水市)
日時 10月27日(金) 18:00～20:00
- 研究セミナー
場所 清水市保健センター 清水マリンビル
日時 10月28日(土) 9:30～12:00
内容 「保健所と保健センター」
- 公開講座
場所 清水市民文化会館大ホール
日時 10月28日(土) 10:00～12:00
内容 基調講演 パネルディスカッション
- 健康・体づくり県民中央大会
場所 清水市民文化会館大ホール
日時 10月28日(土) 13:00～14:00
- ヘルシーポート・フェスティバル
場所 清水港日の出緑地 (清水マリンパーク)
日時 10月28日(土) 10:00～15:30
内容 アトラクション ステージイベント
- 問合せ
全国はつらつ健康フォーラムin清水
☎054(221)2406・3263

10月は福祉を育てる 県民運動強化月間です。

静岡県では、県民一人ひとりが福祉について考える機会を作るため、さまざまな行事を予定しています。

「青少年の考える国際化」 作文・論文の募集

テーマ 身近な国際化や世界のなかの日本などをテーマとし、題名は自由
応募資格 県内のおおむね30歳以下の青年(外国青年を含む)および高校生
応募数 1人1点
応募原稿 ①言語は自由(ただし、日本語または英語以外での応募のしつたせいで。
問合せ 静岡県職業安定課
☎054(221)208300

看護職再就職準備講習会のお知らせ

講習内容 最近の医療内容と看護業務についての講義と実習(医療機械・器具の取扱い、新薬や検査の知識、臨床実習)
場所・日時 ①富士宮市立病院 10月4日(水)～13日(金) 午前9時30分～午後3時30分 ※申込締切・9月29日 ②社会保険二島病院 10月18日(水)～26日(木) 午前9時30分～午後3時30分 ※申込締切・10月9日
※土・日曜日は休講です。

「地域文化活動賞」の募集のお知らせ

対象 ①静岡県内に活動の本拠を置き、地域文化の振興に貢献している文化団体 ②次に該当する団体は除く・過去に国または県の表彰を受けたもの・国または県の指定文化財の保護を主たる活動としているもの・平成7年4月

1日現在の活動歴が3年未満のもの・営利を目的とするもの・学校教育のカリキュラムとして活動しているもの
応募方法 所定の応募用紙に活動の具体的内容などを記入し、添付資料とともに提出
締切 9月30日(当日消印有効)
賞 ①地域文化活動賞(1件・20万円) ②地域文化活動奨励賞(若干・5万円)
応募・問合せ 静岡県文化財団
〒420 静岡市追手町9-6 静岡県文化事業課内
☎054(221)88844

OFFICIAL REPORT 9月 情報便 2

まちからのお知らせ

記事についての問合せ先 富士川町総務課 ☎81-4800

福祉

今月は、前回でも少しふれた福祉講演会の内容を報告します。福祉講演会もみなさんの好評をいただき、今回で4回目を迎え、「松野地区の子育てと福祉を語る集い」というタイトルで、会場を松野老人憩いの家へ移して開催されました。講演会当日の7月16日は、約100人が参加しました。

保健

暑い夏も終わり、食欲が落ちている方も多く、食生活が乱れやすくなっています。みなさんに福祉を考えていただく、貴重な1日でした。

図書

夏の暑さもだんだんと和らいできました。夏休みには、学生や一般の方で図書室も混みあいました。そのせいか本やビデオの利用増につながり、人気ビデオについては常時貸し出されフル回転しました。夏休みにはまにあいませんでしたが、ビデオを30巻購入しました。

公民館

7月から始まった環境学習講座の内容を紹介してみよう。8月4日、公民館で講義を受け、ゴミ問題についての意見交換をした後、受講生のみなさんはグリーンセンターへ向かいました。センターではビデオを視聴後、実際に見学をしましたが、ピットの悪臭のものがすごくて、あらためて作業にたずさわる方々の苦勞を確認しました。また、破砕機の入口が狭いため30kg以上のゴミが入ると機械の故障につながることを、混入した金属類は、20kgに圧縮して17につき1万円で、処理業者が処理するなど現場からの生の声を聴きました。ゴミ問題について興味のある方と一緒に勉強して見ませんか。 問合せ 富士川町中央公民館 ☎81-4800

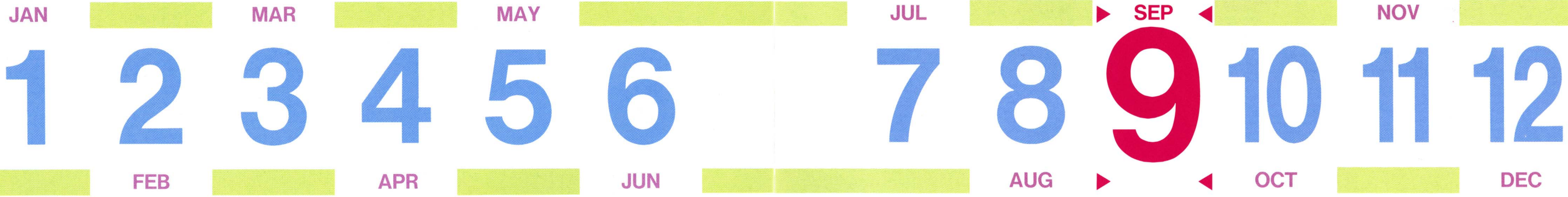

10月の燃えるゴミの収集

Table with 5 columns: Day, Collection Area, and Date. Lists collection dates for various districts like 相生町, 旭町, etc.

10月の燃えないゴミの収集

Table with 5 columns: Collection Area, Glass, Metal, and Other items. Lists collection dates for districts like 木島小, 山津, etc.

10月の犬・猫の引き取り

Table with 3 columns: Location, Date, and Time. Lists pickup dates for dogs and cats at 富士川町役場前.

防災

緊急時に冷静な行動をとるには、日頃から訓練しておくことが大切です。静岡県では年2回、防災訓練を実施しています。

知恵袋

なすと鶏肉の七味煮 材料(4人分) なす(8本) 鶏もも肉(2枚・一口大に切る) 揚げ油(適量) ニンニク・しょうが(1かけり) 長ネギ(2分の1本・みじん切り) 水(1カップ) 味噌・しょう油(大さじ1・5) 砂糖・酢(大さじ1)

まちへの寄付

6月21日～8月20日 (敬称略)

- ◆社会福祉 錦織朝夫 30,000円
- ◆老人福祉 小泉治 100,000円
- ◆ボランティア連絡会 風岡歌子 500,000円
- ◆青少年育成 S35年3月 第一小学校卒業生一同 150,000円
- ◆総合体育館 佐藤信夫 絵画1点

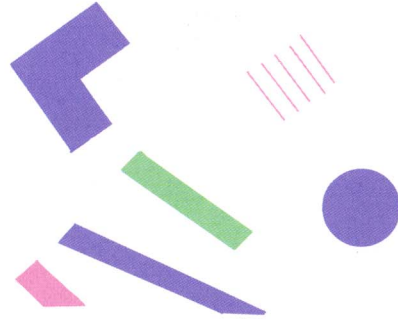

- ★富士川町生涯学習課 ☎81-4815
- ◎富士川町中央公民館 ☎81-2333
- 富士川町総合体育館 ☎81-2111
- △富士川町保健センター ☎81-4807
- ◆宇多利児童館 ☎81-1617
- ☆松野児童館 ☎85-3093
- ▲富士川町社会福祉協議会 ☎81-0294

10月

- 公正競争規約の普及・啓蒙月間
- 体力づくり強調月間
- 全国・自然歩道を歩こう月間
- リサイクル推進月間
- 食生活改善普及運動月間
- 腎移植推進月間
- 健康強調月間
- 魚食普及月間
- 都市緑化月間
- 輸入拡大月間
- 情報化月間
- LPGガス消費者保安月間
- 電波障害クリーン月間
- 郵便貯金月間
- 労働保険適用促進月間
- 高齢者雇用促進月間
- 仕事と育児を考える月間
- 住宅月間

9月15日 CALENDAR

10月14日

記事についての問合せ先
富士川町総務課 ☎81-4800

予定表

14	図書室よみかき(中央公民館)	13		12	古文書講座(中央公民館)	11	離乳食講習会(保健センター・午前9時30分～11時30分)	10	体育の日 目の愛護デー バスケットボール日本リーグ女子公式戦(総合体育館) 中央公民館休館日 児童館休館日	9	中央公民館休館日 総合体育館休館日 児童館休館日	8	木の日 親子絵画教室(宇多利児童館・午前9時30分～11時30分) 松野児童館・午後1時30分～	7	文学講座(中央公民館)	6	国際協力の日 国際ボランティア貯金の日 1歳6ヶ月児健診(午後1時15分～1時45分受付)	5	ニユースポーツ教室(総合体育館・夜間)	4	都市景観の日 ヨチヨチタイム(宇多利児童館・松野児童館)	3	乳幼児相談(保健センター・午前9時30分～11時30分 午後1時30分～3時30分) 親子スポーツ教室(総合体育館・午前)	2	国連世界人間居住デーすくすく会・3歳つ子教室(運動会)(宇多利児童館・松野児童館合同) 中央公民館休館日 総合体育館休館日	1	デザインの日 第39回町民体育大会 総合体育館臨時休館日 児童館休館日	30	町民体育大会準備	29	3歳児健診(保健センター・午後1時15分～1時45分受付) 町民体育大会夜間照明一般開放	28	古文書講座(中央公民館) 町民体育大会夜間照明一般開放	27	2歳児みかき教室(保健センター・午前9時50分～受付) ふるさと山野草教室(中央公民館) 町民体育大会夜間照明一般開放	26	成人健康相談(保健センター・午前9時30分～11時・老人憩いの家・午後1時30分～3時) 親子スポーツ教室(総合体育館・午前) 町民体育大会夜間照明一般開放 児童館休館日(午前)	25	さわやかステップアップ講座(地域福祉センター) 町民体育大会夜間照明一般開放 中央公民館休館日 総合体育館休館日 児童館休館日	24	中央公民館10周年記念行事「雪村いずみコンサート」(中央公民館) 松野ジュニアバレエ親善試合(総合体育館) 公民館図書室休室	23	秋分の日 福祉学習会(地域福祉センター) 中央公民館休館日 児童館休館日	22	基本健康診査(老人憩いの家・午後1時30分～2時30分受付) 3歳つ子教室(宇多利児童館・松野児童館) 公民館図書室休室	21	ニユースポーツ教室(総合体育館・夜間)	20	空の日 心配ごと相談(地域福祉センター)	19	基本健康診査(保健センター・午後1時30分～2時30分受付) さわやかステップアップ講座(地域福祉センター) 親子スポーツ教室(総合体育館・午前)	18	基本健康診査(保健センター・午後1時30分～2時30分受付) 中央公民館休館日 総合体育館休館日 児童館休館日	17	第12回体協会長杯バレーボール大会 混合の部(総合体育館) 中央公民館休館日 児童館休館日	16	静岡県立大学特別公開講座開講式(中央公民館)	15	敬老の日 中央公民館休館日 児童館休館日
----	----------------	----	--	----	--------------	----	-------------------------------	----	---	---	--------------------------	---	--	---	-------------	---	---	---	---------------------	---	------------------------------	---	---	---	---	---	-------------------------------------	----	----------	----	--	----	-----------------------------	----	---	----	---	----	---	----	--	----	--------------------------------------	----	--	----	---------------------	----	----------------------	----	---	----	---	----	---	----	------------------------	----	----------------------

10月の健康

三叉神経症 難聴 妊娠と薬 がんこな頭痛

月火水木 金・土・日 更年期による生理不順

静岡県保険医協会 ☎(054)281-6845

054-282-1717

テレフォン

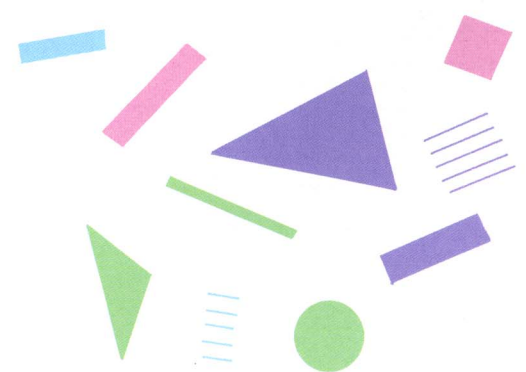

草野球外野の守備に夏鳥

包丁を全て研ぎ上げ暑気払ふ

南町一 影島 智子

八幡町 松尾 保子

◆文協俳句部◆

ビチャーに一声かける麦藁帽	堺町 植松 倫夫
顔洗ひ又顔洗ふ猛暑かな	東町 長谷川三恵子
シェイシェイと中国輝かど夫笑ふ上町	若生 晴美
笹をうたつた一筆おぼあやん	小池 佐野百合子
松明を先づは干したり盆仕度	川坂 伊東まよ江
鬼やんま手に採れそな山路かな	八幡町 松尾 秀一
ねじ花やどけに來らぬ石頭	堺町 望月 洋子
紫蘇汁を重ねけし梅干しめ	南町二 朝比奈美栄子
僧十人多重音声お施餓鬼会	新町 杉山 晴子
ワグバンドの演奏熱き納涼船	新町 土谷 光代
葉の裏にしっかりと立つ蟬の空	本通り 山上 鈴子
照り返りおそれせずに黒揚羽八幡町	錦織 悦子
朝シヤンの途中に來たる集金人	堺町 大石 清子
黒揚羽ひらひら舞ひ降り友の墓	東町 遠藤 弘子
幼子のお膳ルックで水遊び	川坂 葉タツ子
綱すらし気長に焼し初秋刀魚	宮町 柚木恵美子
青藤ぶるるる風に酔さまし	宮町 倉内美枝子
鳥達にお祈免ごま酒漬け	富士松野 宮田富美子

俳句

星のり ²⁸⁸ 式田利三

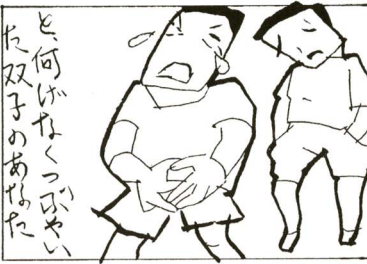
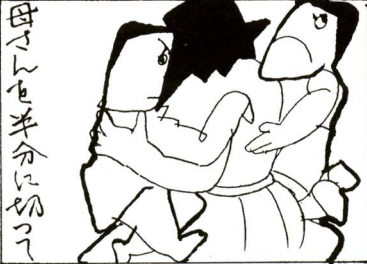

県立美術館情報

10月18日～12月10日
「西洋の風景画」(17世紀以降の西洋風景画)
10月18日～11月12日
「北川民次の版画」「円山・四条派の絵画」
11月14日～12月10日
「近代日本の版画」「狩野派の絵画」
10月18日～12月10日
「現代美術館」(表現のあり方)

ART

11月1日(水) 19:00
フランクフルト放送交響楽団
S席8,000円 A席6,000円
B席4,000円 学生2,000円
11月10日(金) 19:00
フランス・レイオーケストラコンサート
S席5,000円 A席4,000円 学生2,000円
11月24日(金) 19:00
福島泰樹コンサート(ギター伴奏と短歌の朗読)
全席指定3,000円
問合先 チケットセンター ☎60-2500

ロゼシアター情報

中野台 中野台 中野台 大町二丁目 大町二丁目 大町二丁目 東町 東町 東町 本通 宮坂 宮坂 川坂 旭町 吉津

後藤玲菜 富田悠斗 中野悠人 松野菜香 佐野優香 倉林昭次 小島晃太 川島勇樹 望月樹登 渡辺尚輝 長谷川拓也 高山繪奈 山崎理奈 鈴木木奈美 渡邊奈美 中村香澄

明一 勝信 明昭 達佳 克悦 裕正 英俊 保護者
広正 幸貴 洋彦 也直 秀洋 一記 勝一者

おめでとぅ

7月21日～8月20日

戸籍

・まちのメモ・

平成7年9月1日現在
人口 18,201人
増減 -6人
男 8,965人
女 9,236人
世帯数 5,131世帯
面積 30.92km²

低清水町 清士町 富松町 富松町 富松町 宮見町 四土町 四土町 旭町 坂下町 舟山町 上野町 室野町

石川一 白石金 山下捷 山井治 山田三 清田水 浦田三 遠藤小 伊藤久 斎藤保 大石平 白葉平 稲葉平 望月平 望月氏 昭彦氏 昭彦氏 昭彦氏 昭彦氏 昭彦氏

おくやみ

8473837694858138919382656083 年齢

総務課

- 総務係 81-4800
- 職員厚生係 81-4800
- 安全対策係 81-4800
- 情報管理係 81-4801

企画財政課

- 開発調整係 81-4802
- 企画係 81-4802
- 財政係 81-4802
- 管財係 81-4802
- 検査係 81-4802

税務課

- 課税係 81-4803
- 管理徴収係 81-4803

住民課

- 住民係 81-4804
- 国保年金係 81-4805

健康福祉課

- 福祉係 81-4806
- 健康対策係 81-4807
(保健センター)

生活環境課

- 衛生係 81-4808
- 環境保全係 81-4808

産業課

- 産業振興係 81-4809
- 農林土木係 81-4809

建設課

- 土木係 81-4810
- 都市住宅係 81-4810
- 管理係 81-4810
- 第二東名対策係 81-4810



役場直通電話番号表

直通だと便利!

会計課

81-4811

水道課

- 業務係 81-4812
- 工務係 81-4812

議会事務局

81-4813

生涯学習課

- 社会教育係 81-4815
- 社会体育係 81-4815

■教育委員会■

学校教育課

- 総務係 81-4814
- 学校教育係 81-4814
- 給食センター 81-4814

