

広報

発行/富士川町総務課 〒421-33 富士川町岩渕121 ☎81-1111

ふじかわ

No.395

6

Public Relations Magazine

みんなで相談？

みんなまだ難しい事は、わからないけれど、集まって同じ事をして、社会のルールを少しずつ覚えていってます。
この中に、未来の議員さんがいるかもネ。

(文協写真部 佐野裕子)

ことしの目標「自然と心豊かなまちづくり」



六月は環境月間： 地球とじょうずに つきあいたいなあ…。

六月は「環境月間」です。「環境月間」は、一九九二年六月の地球環境サミットの開催を契機に設けられました。期間中は、「地球とはもったなくよくなるはず」をテーマに、地球環境問題と個人生活のかかわり、環境保全型社会をつくるための生活様式の変革を基本に、多方面へ環境保全の必要性が呼びかけられます。

博士 六月は「環境月間」じゃ。

太郎 えつ。何なのそれ？

博士 「地球とはもったなくよくなるはず」をテーマに環境保全が呼びかけられるのじゃよ。

太郎 なぜ六月なの？

博士 一九七六年六月、国連

れるようになり、わが国でもこの日を初日に「環境週間」を設け、環境問題についての講演会、シンポジウムなどが全国的におこなわれるようになった。その後、一九九一年六月、ブラジルで地球環境サミットがおこなわれたことを契機に六月を「環境月間」とすることになったのじゃ。

期間中は、地球環境問題と個人生活のかかわり、環境保全型社会をつくるための生活様式の変革を基本に、行政、民間団体、企業、国民一人ひとりに、環境保全の必要性が呼びかけられる…。

太郎 ボクたちのまちでも、何かイベントをやるのかな？

博士 もちろん。しかし、環境問題については、一口で成果がでるといえるものではない

毎日の積み重ねが大切じゃ。私たちのまちでは、生活環境課の石川浩之さんが、主に環境保全の仕事をしてる。

太郎 それじゃ。石川さんから環境問題についての話を聞いてみようかな…。

博士 そうしてっつらん。

ボクのまちには、 環境に関心のある人が いっぱいいるようだ…。

私たちのまちの、生活環境課には環境保全係があります。環境保全係は、具体的に大気、水質、騒音、振動、悪臭、地下水、地震観測などの分野で、指導、監視をしたり、環境の汚染状況の調査、資源の保全、相談や苦情の処理、公害防止思想の啓発、消費者行政などの仕事をしています。

太郎 環境保全の仕事って、具体的にどんな仕事なの？

石川 環境保全の仕事は、①大気、②水質、③その他に、大まかに分類できるかな…。これらを調査、指導、監視をするのが、私の仕事だ。私たちのまちは、これまでまっすぐみて環境の保全に力をそそいできたという歴史がある。



石川浩之主事（生活環境課）

太郎 へつ。

石川 たとえば、昭和四十三年、東京電力が富士市に計画した火力発電所、平成三年に中部電力が清水市に計画した火力発電所に、まちぐるみで反対し、阻止してきたし、また、フッ化水素公害については環境調査をしたり、東海地

農予知のために富士川断層を監視したり、全国にさきがけて合併処理浄化槽を推進したり…。

太郎 なるほど。ボクのまちには、環境問題に関心のある人が多いのかな？

石川 そうだね。発電所の問題に限らず、ゴルフ場の農業問題などに関心をもっている人もいます…。FBIトコスタツフのボカシや自然復元への取り組みも環境保全につながるね。太郎 こうした積み重ねがボクたちの生活をまもっているんだぞ。

石川 そのとおり。



気象の経年変化

項目	気温(°C)			気圧(hPa)			湿度(%)		
	年平均気温	年最高気温	年最低気温	年平均気圧	年最高気圧	年最低気圧	年平均湿度	年最高湿度	年最低湿度
3年度	16.5	33.0	-0.7	1007.3	1025.0	978.6	69.8	99.9	23.1
4年度	15.4	34.7	-0.9	1004.7	1026.7	940.0	68.0	98.2	24.0

項目	日照(分)			雨量(mm)			(m/S)		
	年平均日照	年合計日照	月最大日照	年平均雨量	年合計雨量	月最大雨量	時最大雨量	年平均風速	
3年度	12,598	151,173	16,131	732	216.1	2583.5	659.0	56.0	2.6
4年度	13,240	132,400	15,140	751	159.9	1738.5	257.0	38.5	2.6

大気汚染の観測は、 富士川火力発電所の 反対運動が始まりなのか…。

私たちのまちの大気汚染の測定は、昭和四十四年に富士川火力発電所建設反対運動の際に、二酸化硫黄の自動測定器を第一小学校に設置したのが始まりです。現在は、第一中学校、第二小学校、役場で、二酸化硫黄、浮遊粒子状物質、二酸化窒素、光化学オキシダント、風向・風速などを常時監視しています。

石川 それじゃ。大気汚染について話をしよう…。私たちのまちでは、二酸化硫黄、二酸化窒素、光化学オキシダント、浮遊粒子状物質、降下ばいじん量、フッ化水素などを常時監視してるんだよ。

太郎 たくさんあるなあ…。

石川 大気汚染物質の代表格の二酸化硫黄は、燃料や原料中の硫黄分の燃焼によって発

二酸化硫黄(SO₂)濃度の推移(年平均値)

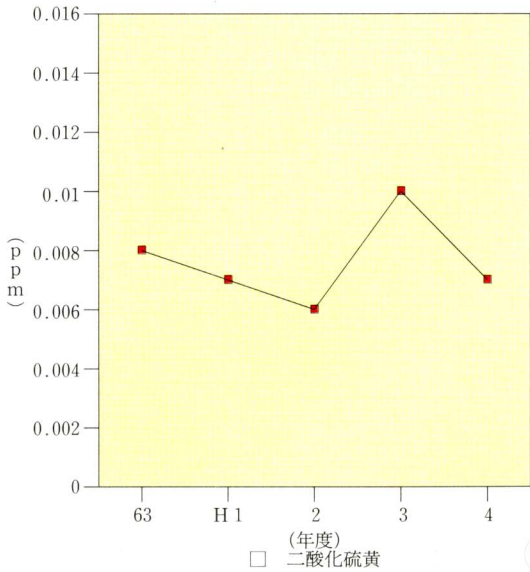

生するんだ。工場や事業所のボイラー、焼却炉が主な発生源なんだよ。また、二酸化窒素は、重油、灯油、プロパンなどの燃焼により発生した一酸化窒素が酸化して生成される。主に自動車や工場が発生源となっている。それから太郎くんも知ってると思うけど、光化学スモッグの原因となるのが、光化学オキシダントだ。植物の被害がある。

太郎 なるほど。全般的にボクのまちの空気は汚れてるの？

石川 二酸化硫黄の濃度は二十年程前に比べて三分の一に下がった。また、二酸化窒素も公害対策基本法の環境基準に適合している。しかし、光化学オキシダントは、残念ながら平成三年は不適合だ。

太郎 へつ。よく問題にされる酸性雨は降ってるの？

石川 酸性雨の定義はPH五・六以下。しかし、PH四〜五の雨が降ることがあるよ。酸性雨は降っている。

太郎 う〜ん。深刻な問題だ。

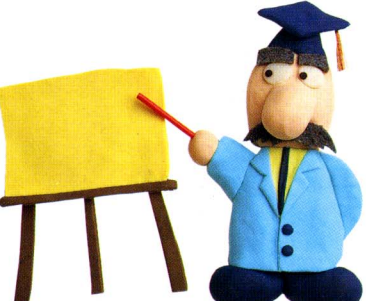

環境を まもる 1

年度別苦情件数

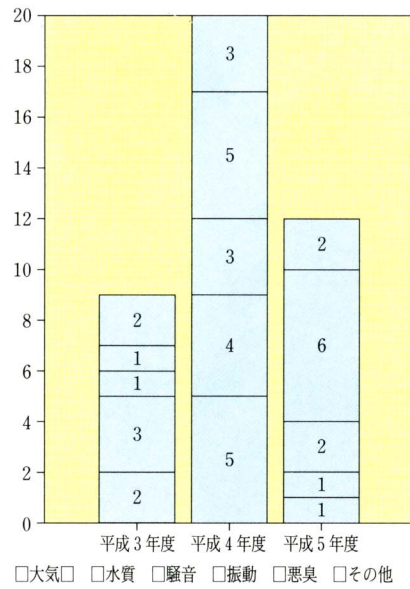

環境保全の仕事は、大気、水質のほかに騒音、振動、悪臭、地下水、地震観測など、多岐にわたっています。これらの産業関連型公害は、公害の代名詞といわれるくらい典型的な公害とされてきました。しかし、近年、これらの公害にくわえ、近隣騒音、生活雑排水、「ゴミ問題」など、生活関連型公害も増えてきました。

太郎 えくと。大気汚染と水質汚濁まで説明してもらったけど…。

石川 典型七公害には、大気汚染、水質汚濁、騒音、振動、土壌汚染、地盤沈下、悪臭がある。私がこれらのなかでやっているのは、大気汚染、水質汚濁、騒音、振動、悪臭だ。このほかに、地下水の塩水化対策や地震観測などがある。太郎 たしか…。地震観測は、役場から対岸の富士市にシ-

豊かな生活と環境保全… どちらを選ぶか…。 なかなか難しい問題だな…。



と回復に非常に時間がかかるんだ。たとえば、地下水はタダだからといって、たくさんくみあげすぎると、井戸がかわれてしまったり、海水に汚染されて塩水化してしまうんだ。このため、地下水を利用してはいる事業所の井戸水を検査したり、井戸の水位を測定したりして、地下水障害を未然に防ぐ必要がある。地下水の塩水化は、蒲原町との町境まで進んできているけど、いまのところ私たちの生活に直接影響がでるほどにはなっていないよ。

太郎 なるほど。

石川 それから…。騒音や振動、悪臭は苦情のたもの処理してるんだ。

太郎 苦情の件数は？

石川 増加傾向だ。原因は、科学技術の進歩とみなさんの環境への関心が高まったことにあると思う…。これからは、豊かな生活をするとい

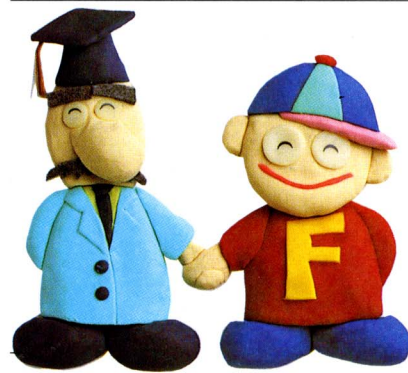

う相反することを解決しなければならぬ…。

太郎 それには、ボクらも協力しなければならぬ。

石川 そのとおり。

太郎 ボクたちは豊かな生活になれてしまつて、これまで地球環境というものについて深く考えたことはないけれど、もつともつと、これからは考えていかなければならぬ。

石川 そうだよ。そして、まず、自分ができることから始めなければね。

太郎 わかった…。

環境を まもる

2

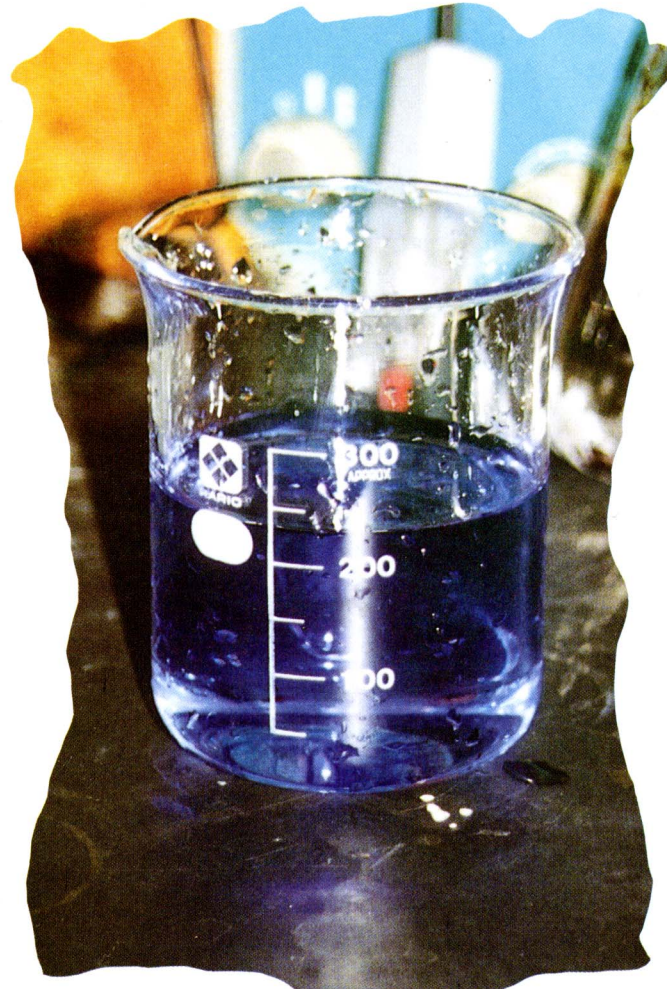

ボクたちが川を汚すと、 富士川が汚れる…。 なるほど…。

長野県を源とする釜無川、山梨県を源とする笛吹川と荒川は、諏訪町の南で合流して富士川となり、ここから深谷の急流部をくだつて駿河湾にそそぎます。富士川は、全長六七km、県内を流れるのは一八kmで、私たちのまちはその右岸に位置します。町内の河川や用水、下水路はすべて富士川にそそいでいます。

太郎 水質の話をしてよ。

石川 はっはっは。私たちのまちのシンボルはなにかかな？

太郎 富士川だよ。富士川には、町内の河川や用水、下水路の水がそそいでるんだ。

石川 そうだね。それじゃ、まず、富士川だ。ちよつと難

しいかもしれないけれど…。富士川の上流域の山梨県は、工場や事業所が少ないので、その下流の蓬来橋と富士川橋付近は基準をクリアしてるんだけど、河口付近は、工場排水や生活雑排水が流れてくるのでBODが基準値をこえることがある。

太郎 富士川以外の河川の水質はどうなの？

石川 町内には、小池川、富士川排水路、岩淵水路、坂下

遊物質量、DO(溶存酸素量)などについて、河川Aの環境基準値が適用されている。これはなかなか厳しい基準だ。北松野の蓬来橋 国道一五線 富士川橋、富士川河口で水質検査がおこなわれてるんだよ。太郎 その基準をクリアしてるの？

石川 富士川の上流域の山梨県は、工場や事業所が少ないので、その下流の蓬来橋と富士川橋付近は基準をクリアしてるんだけど、河口付近は、工場排水や生活雑排水が流れてくるのでBODが基準値をこえることがある。

太郎 富士川以外の河川の水質はどうなの？

石川 町内には、小池川、富士川排水路、岩淵水路、坂下

平成4年度富士川町内の河川水質

河川名	水量 (m ³ /H)	負荷量 (kg/H)	河川名	水量 (m ³ /H)	負荷量 (kg/H)
小池川上流	406	2.40	岩淵水路	136	1.77
小池川	927	7.51	田中沢川	386	0.77
本通り水路	122	1.15	吉津川	223	0.34
新町都市下水路	213	4.32	血 流 川	586	0.82
中之郷用水	17	0.05	中河原川	651	2.15
富士川排水路	3,267	119.57	有無瀬川	705	3.03
坂下下水	318	3.53	山 田 川	400	3.56

流川、中河原、有無瀬川、山田川などがあり、これらはすべて富士川にそそいでる。

太郎 なるほど。

石川 まず、富士川地区だけでなく、宇多利沢、小池沢が合流し、さらに矢久保沢が合流し富士川にそそぐのが小池川。途中で新町都市下水路、本通り水路、中之郷用水の生活雑排水が流れこんでいる。富士川排水路も中之郷地区の生活雑排水、雨水、七つの事業所の排水が流れこんでいる。岩淵水路と坂下下水は、吉津にある日本軽金属㈱の発電所の余った水。吉津川は、岩淵・中之郷地区の飲料水として利用されている。木島の田中沢には、生活雑排水のほか、工場排水も流れこんでいるんだよ。つぎに、松野地区…。血 流 川は、足久保付近が水源。中河原川は、上三十

坂の上の寺沢が水源で、途中で土沢と合流している。有無瀬川は、松野地区の飲料水として利用されている。山田川は、富士川排水路、坂下下水路、吉津川、田中沢川、坂下下水だ。太郎 汚れる原因は、工場排水と生活雑排水かな？

石川 そのとおり。このため、まちは、事業所と協定を締結したり、合併処理浄化槽の設置を推進したりして、河川の浄化対策をすすめているんだ。

汚れのもと()内の量を捨てたら	富士川の環境基準値(BOD2mg/ℓ)以下にするために必要な水の量は風呂おけ何杯分？
しょう油 (15ml) 大きじ1杯分	×3.8杯分 <150,000>
みそ汁 (200ml) おわん1杯分	×11.7杯分 <35,000>
使用済みの天ぷら油 (180ml) コップ1杯分	×300杯分 <1,000,000>
米のとぎ汁 (2ℓ) 1升瓶約1本分	×10杯分 <3,000>
ラーメンの汁 (200ml) おわん1杯分	×8杯分 <25,000>
日本酒 (20ml) おちょこ1杯分	×6.8杯分 <200,000>

川が汚れたらたいへん…。



常葉現町長が無投票で、 五期目の当選!

五月二十二日におこなわれる予定だった富士川町長選挙は、五月十七日に立候補の届出を締め切った結果、立候補者が常葉雅文現町長一人であったために、常葉候補が無投票で当選しました。そこで、第二九代町長に選ばれた常葉町長が、今後どのようなまちづくりをおこなうか、抱負を語ってもらいました。

博士 第二九代目の新しい富士川町長に、現職の常葉雅文町長が当選したね。
太郎 知らなかったな…。

自然と文化と福祉の まちづくりを 推進していきます。

博士 はっはっは…。選挙がおこなわれなかったからな…。
太郎 なぜ選挙しないの？
博士 現職からしか、立候補

太郎 常葉町長にちよつとインタビューしたいんだけど、ダメかな…。
博士 はっはっは。そのへんと思つて、こちろに町長をお呼びしてある。
太郎 町長さん、こんにちは。
常葉 こんにちは。
太郎 え…。
町長さんは、これまで、ど

の届出がなかったのじゃよ。太郎 なるほど。立候補者が一人ということば…。選挙にならない…。もし、ほかに立候補者がいたら、博士 当然、選挙がおこなわれたらうな…。しかし、今回は無投票で当選することじゃ。太郎 なるほど。
博士 常葉町長は、昭和五十三年の初当選以来、五回目の当選じゃ。今後、四年間、これまでどおり常葉町長を中心としたまちづくりがおこなわれるのじゃよ。
太郎 ふん。

んなことを考えてまちづくりをしてきましたか？
常葉 私は、これまで、みなさんの力強い支援のもとに四期一六年間、和の町政とまちの活性化を町政を運営するうえで、基本姿勢として、また、緑と碧と光のまちづくりを基本理念としてきたんだよ。
太郎 具体的には？
常葉 具体的には、まちの総合計画にもついで、自然とのふれあいのなかでの健康づくり「野田山健康緑地公園」文化活動の殿堂「中央公民館」地域福祉活動の拠点「地

21

もうすぐ 世紀です。

域福祉センター「町民一人一スポーツ実践の拠点」総合体育館」などの施設整備や、これに関連した各種事業を計画的に推進してきたんだ。一言でいえば、二十一世紀を展望したまちづくりのために努力してきたということかな…。
太郎 二十一世紀か…。それでは、今後の四年間をどのように考えていますか？
常葉 そつだね…。このたび

多角的なまちづくりに取り組むということ。このためには、具体的に、つぎの諸施策を計画的に、更に着実に、実施、推進していくかと思つてい



常葉雅文町長

の選挙において再度みなさんの支持を得て、これからの町政を運営させていただくことになり、これまでの経験を生かしながらまちの活性化を図るような新しい発想を探り入れていくかと思つてい

これらの五つの施策を遂行する事業として…。

だよ。
太郎 それは、どのようなことでしょうか？
常葉 「明日を拓く清潔な町政・自然と文化と福祉のまちづくり」を実現するために、

- ◎開放型サービステリアと「道の駅」の建設
- ◎新々富士川橋の早期建設促進
- ◎松野「ミニ」ティセンターの建設
- ◎特別養護老人ホーム、女性と児童の会館建設
- ◎小規模商業者の共同店舗の建設促進
- ◎第一東名建設にともなう

フセ道路の建設のバイパス等道路網の整備 ◎総合体育館の建設とスポーツの振興 ◎農用地の見直しと農地の有効活用 つまり、明るく住んで楽しい二十一世紀のまちづくりを念頭にこれらの諸施策を推進するつもりなんだ。
太郎 こんなにたくさんほんとは、いいですね？
常葉 近年、私たちを取り巻く社会情勢はますます複雑多様化している。このような状況の中で特色ある、誇れるまちづくりを推進するために

は、素早い決断力や判断力の発揮が求められている。数多くの事業を遂行していくには、まず、町議会と一体となり、そして、みなさんや多くの方々の幅広い協力とご理解を得ていかなければならないね。太郎 最後に一言、今後四年間への決意をお願いします。
常葉 私は、町政運営の責任者として、初心にかえりフレッシュな発想を持ち、みなさんの声を町政に反映します。新たな決意をもってまちの発展のため努力していきますので、ご協力とご理解をお願いします。

二十一世紀は、 ボクらの時代だ！ 頑張らなくっちゃ！

博士 太郎くん。インタビューは、成功したかい？
太郎 うん。ちよつと緊張したけど、まずまずのできたんだよ。インタビューのなかで、二十一世紀という言葉がたびたびでてきたということに、気づいた…。なるほど、考えてみれば、二十一世紀まで、あと七年しかないんだよね。
博士 そつ。二〇〇一年は、町政施行一〇〇周年にもあた

る…。太郎くん。もうすべ、君たちの時代だよ！
太郎 なるほど。ボクたちの



来月号で何を質問するのか思案中の太郎くん…。

出来事



商工会婦人部と環境問題

「地球にやさしいまちづくり」は、まず、一声運動とみなさんの協力から…。

五月十一日、婦人活動センターで、消費者研究グループの例会があこなわれ、約三〇名のメンバーが参加し、牛乳パックを利用した机上整理箱（ペン立て）づくりをしました。講師は富士川町商工会婦人部長で研究グループのメンバーでもある、芦川千賀子さんがつとめました。芦川さんが所属する商工会婦人部は、県下の商工会婦人部（六六団体）の統一事業である「地球にやさしいまちづくり」について取り組んでいるとのこと。芦川「私たち商工会婦人部は、環境問題に取り組んでい



「私たち商工会婦人部は、コアスタッフがポカシの試作を始めた頃からポカシを試しています。環境問題にとりくむ人たちのネットワークが少しずつできてきましたネ。」(写真中央が芦川千賀子さん)



消費者研究グループは、昨年おこなわれた消費生活講座の卒業生で組織されました。今年も消費生活講座が予定されています。

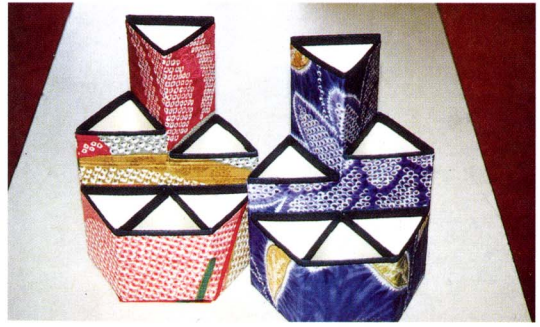

牛乳パックを使った机上整理箱
材料-牛乳パック（4ケ）
布（千代紙）、ふちどりの紙
六角形のボール紙
問合せ
富士川町生活環境課 ☎81-1111

駿河看護専門学校 思いやりのある人材を育成する…。

五月十一日、共立蒲原総合病院の駿河看護専門学校（修業年限三年・入学定員二〇〇名）の起工式があこなわれました。新しく建設されることになった専門学校の規模は、建設工事費約一億二、六六四万円、鉄筋コンクリート造り四階建、建築面積一〇一七㎡、延床面積二八五七㎡で、教室のほか実習室、視聴覚室、調理室、会議室、図書室、体育館などが設備されます。建物の完成は、平成七年二月下旬。専門学校の開校は、平成七年四月です。ここからたくさんの優秀な看護婦さんが巣立っていくと見えています。



「市場区史」発刊

地域のみんなで協力し、区の歴史をまとめあげた！

南田「区の市場区（井出吾区長）は、一年前から区民全体の文化事業として、区史編集委員会（小林明前区長）を組織して資料を集めるなど、区史の編纂に取り組んできました。そして、このたび本文五五〇ページの「市場区史」を発刊しました。区史の内容は、松野村（明治時代）からの数々の記録、歴代区長の一覧表、町・村会議員の一覧表をはじめ、子供



これが「市場区史」だった！

会・婦人会・各種スポーツ団体などの区民の活動、地元の東光寺や法蓮寺の由来、八坂神社や風の宮などに関係す



区史編集委員のみなさん

る祭の由来、おもしろいところでは、昔から使われている屋号や通称の一覧など、非常にバラエティーに富んでいます。問合せ 小泉 ☎29334 ※限定販売なので、ご希望の方は、お早めにお申し込みください。

第三分団消防ポンプ車

ちいさな交流が生んだ善意が、ただいま北京で活躍中！

昨年末、中国へ寄贈された、第三分団の消防ポンプ車が、北京市消防局で活躍しているという報告が米倉秀雄消防団長からありました。米倉 消防ポンプ車の寄贈については、北京市消防局から要請がありました。七年前に私が日本消防協会によって中国に派遣されたときに、通訳だった北京市消防局の趙沢明さんと知り合い、その後、趙さ



米倉秀雄消防団長

んが日本に来るたびに、私の家に泊まるなど、交流を深めたことが今回の寄贈のきっかけです。旧式になつて解体されてしまつた消防ポンプ車でしたが、中国では大切に使用されているようです。これがきっかけで、日中友好がさらに深まればと思います。



はるばるやってきましたが…

F B T

コアスタッフが自主講座を開講！参加してみては…。

■自主講座「万葉集」

静岡県立大学国際関係学部の高木桂蔵教授の全面的な協力で、コアスタッフ生涯学習グループが自主的な講座を開講しました。テーマは、万葉集 4,516首のなかから静岡県に関連する170首を地元の地理をからめて勉強します。「私たちの自主的な講座」＝「全員参加型」の自主的な講座です。一方的な講義ではなく、活発な質問やアイデアがでるような場、ネットワークづくりの場を目的にしています。

場 所 喫茶「夢織工房」(坂下)
日 時 第4土曜日 午後7時～9時
6月25日 7月23日 8月27日 9月24日
会 費 1回 1,000円
問合先 FBTコアスタッフ生涯学習グループ
原 郁美 85-1045
小堺多喜子 85-2594
富田 嘉文 85-1103

■オープン・ユニバーシティ「アジアを知ろう」

「身近になったアジア。でも、マスコミをとおしてしか知らないアジアを、もっと知りたい！」ということで、コアスタッフ国際交流グループが、自主的な講座を開講しました。アジアのこれからの時代をになう留学生のみなさんの生の声を聞いて、新しいアジア、日本を再発見してみませんか。

場 所 富士川町中央公民館
日 時 6月18日(土) 6月25日(土) 7月2日(土)
7月9日(土)
午後2時～3時30分

※有志のみ夢織工房でミニ交流会をおこないます。自己負担金は500円程度、時間は午後3時45分～4時45分です。

会 費 無料
内 容 第1回 6月18日(土) リウキツ リホウ 凌屹さん 李方さん (中国) 「中国の挨拶・観光地」
第2回 6月25日(土) リユンジン バクキョンチャン 李兪診さん 朴京贊さん (韓国) 「韓国の挨拶・観光地・特産品」
第3回 7月2日(土) フクシユウリン 傅秀倫さん (マレーシア) 「マレーシアの挨拶・文化」
第4回 7月9日(土) ナレスさん (ネパール) 「ネパールの挨拶・文化」
問合先 FBTコアスタッフ国際交流グループ 富田嘉文 85-1103

7月の出張年金相談日

日時 7月21日(木) 9:30~14:30
場所 富士川町役場 2F防災会議室

7月の犬・猫の引取り日

場所	日	時
富士川地区(役場前)	7月6日・7月20日	9:50~10:00
松野地区(第4分団車庫前)	7月13日・7月27日	9:35~9:45

7月の燃えるゴミの収集日

曜日	収集地区	
月・木	相生町 上町 舟山町 坂下 旭町 堺町 川坂 新町 新町本町 四十九町 宮町 小池 大楽窪 幸町 本通り 東町	
	日の出町 ※木曜日が祭日の場合は水曜日に変更して収集します。	
	火・金	木島 小山 室野 吉津 中野台 南松野地区 北松野地区
		※火曜日が祭日の場合は水曜日に変更して収集します。

7月の燃えないゴミの収集日

ガラス・金属・せともの…

※ゴミの分別については、年間計画表をご覧ください。

収集地区	ガラス	金属	せともの
木島 小山			
室野 吉津	7月7日	7月21日	7月13日
南松野地区			
北松野地区 中野台	7月14日	7月28日	7月13日
上町 舟山町	7月12日	7月1日	7月20日
坂下 旭町			
本通り 東町	7月12日	7月8日	7月20日
日の出町			
相生町 堺町			
川坂 新町	7月19日	7月15日	7月27日
新町本町			
四十九町 宮町			
小池 大楽窪	7月19日	7月22日	7月27日
幸町			

公共施設案内

お気軽にご利用ください。

施設名	所在地	電話
富士川町役場	富士川町岩淵121	0545-81-1111
宇多利児童館	富士川町中之郷3074	81-1617
松野児童館	富士川町南松野2889-2	85-3093
老人憩いの家	富士川町南松野2889-2	85-2345
松千代保育園	富士川町南松野1476-1	85-2336
岩淵保育園	富士川町岩淵58-16	81-1008
地域福祉センター	富士川町中之郷4100-1	81-0294
社会福祉協議会	富士川町中之郷4100-1	81-0294
中央公民館	富士川町岩淵855-39	81-2333
婦人活動センター	富士川町岩淵6-2	81-1014
シルバー富士川	富士川町中之郷4100-1	81-1191
ふじばら作業所	富士川町中之郷4106-1	81-1144
第一幼稚園	富士川町岩淵99-1	81-0480
第二幼稚園	富士川町北松野1927	85-2122
第一小学校	富士川町岩淵107	81-0481
第二小学校	富士川町北松野1959	85-2005
第一中学校	富士川町岩淵855-3	81-0482
第二中学校	富士川町北松野1963-6	85-3333
学校給食センター	富士川町岩淵107	81-0761
社会体育館	富士川町岩淵855-3	81-2301
庵原郡環境衛生組合	富士川町中之郷2132-4	81-0836
富士川派出所	富士川町岩淵855	81-0011
松野駐在所	富士川町南松野2859-5	85-2323
共立蒲原総合病院	富士川町中之郷2500-1	81-2211
富士川消防所	富士川町岩淵729-1	81-1596
富士川町農協本所	富士川町中之郷724	81-1025
富士川町農協松野支所	富士川町南松野2846-1	85-2919
富士川町商工会	富士川町岩淵6-2	81-1280
JR富士川駅	富士川町中之郷	81-0047
富士川郵便局	富士川町中之郷3808-3	81-0001
庵原斎場	蒲原町蒲原4999-1	0543-85-7135
蒲原警察署	蒲原町新田2-11-6	0543-85-3121
庵原地区消防本部	蒲原町新田1-22-16	0543-85-2700

生の声を募集

ご意見をお寄せください。

みなさんの「まちづくり」に対する意見や疑問、アイデアなど生の声を募集しています。

ハガキに①内容、②住所、③氏名、④年齢、⑤職業、⑥電話番号を明記して郵送してください。※匿名の意見は受け付けませんので、匿名希望の場合でも必ず記名してください。

郵送先 〒421-33富士川町岩淵121 富士川町総務課

まちのメモ

平成6年6月1日現在
人口 18,174人
増減 +22人
男 8,945人
女 9,229人
世帯数 5,066世帯
面積 30.92km²

便情報

お知らせ
富士川町役場
☎81-1111

役場職員を募集します。
第1次試験 7月31日(日)
対象 ①大卒 昭和43年4月2日~48年4月1日生 ②短大卒 昭和45年4月2日~50年4月1日生 試験会場 県立三島南高等学校 試験方法 マークシート方式 試験の種類 ①教養試験 ②一般知識及

第2次試験 第1次試験の合格者に対して面接試験及び作文試験等を実施 問合先 富士川町総務課 ☎1111
士・保健婦(各1名) 受付期間 6月10日~6月30日 第2次試験 第1次試験の合格者に対して面接試験及び作文試験等を実施 問合先 富士川町総務課 ☎1111

入等に関する競争入札に参加するために、県の資格審査
競争入札参加資格は…。
静岡県がおこなう物品の購入等に関する競争入札に参加するために、県の資格審査

び知能について
択一式による筆記試験 ②専門試験(職種に応じた専門的知識及び技術などについて択一式による筆記試験) 募集人員 一般事務・栄養士・保健婦(各1名) 受付期間 6月10日~6月30日 第2次試験 第1次試験の合格者に対して面接試験及び作文試験等を実施 問合先 富士川町総務課 ☎1111

パートタイマーの相談は…。
21世紀職業財団は、これからパートタイマーとして働きたいという方やすでにパートタイマーとして働いている方、事業主や企業の労働担当の方からの相談にお答えし、さまざまな情報を提供いたします。どんなことでも気軽にあたってください。

を受けする必要があります。
対象 平成6年9月から平成8年8月までの間に県がこなした物品の購入等の競争入札に参加される方 申請用紙の配布 富士出納室(富士市本市場441-1 ☎2139)または中部出納室(静岡市有明町2-20 ☎0549195)で直接受領するか、県出納局用度課へ郵便請求 申請期間 7月1日~7月15日 申請方法 県庁西館4階 第1A会議室へ申請書類を持参 資格有効期限 2年間 問合先 静岡県出納局用度課 ☎05422144

安全で快適な車社会をめざす！
6月1日から7月31日までの2ヶ月間、不正改造車排除キャンペーンがおこなわれます。全国の交通事故死者数は6年連続して1万人を超えているという、憂慮すべき状況です。こうした中で、暴走族の不正改造車、過積載のための不正改造車等が道路交通の秩序を乱したり、排出ガスによる大気汚染、騒音等の環境問題を引き起こすなど社会的な問題となっています。この運動は、みなさん一人ひとりが車社会の一員として、お互い

就業規則、賃金、退職金規定などについて知りたい：パートタイマー雇用管理改善についてのセミナーは？
※労働省から委託された事業ですので、相談はすべて無料です。
問合先 財団法人21世紀職業財団静岡事務所
☎054252020

まちへの寄付
4月21日~5月20日 (敬称略)
◆社会福祉事業
佐野 隆之 1,000,000円
望月金太郎 30,000円
植松 正美 200,000円
美と調和を考える会 30,455円

福祉体験学習をしてみませんか？
社会福祉法人あしたか太陽の丘では、福祉の学習や障害者との作業体験の交流をお

の協力で不正改造車を排除することによって、安全で快適な車社会の実現を目指していることについて、みなさんのご理解とご協力をお願いします。
問合先 中部運輸局 ☎052880000
中部運輸局静岡陸運支局 ☎0547622

県立美術館情報
6/7~7/17
アメリカ金属彫刻 デヴィッド・スミス展
7/23~8/7
江戸期の花島画・東京名所図・日本洋画etc

7月の健康テレフォン
☎054-282-1717

して、ボランティアとしての心構えや福祉の心を学んでいただくために、福祉体験学習を受け入れています。
対象 中・高校生、各種団体、一般住民 期間 通年(月~金曜日) ※但し入所者の家庭訓練期間(夏・冬期)を除く 定員 1回につき20名程度 服装 軽作業のできる服装 持ち物 筆記用具、運動靴 ※宿泊の場合は洗面具、バジヤマ等必要な物 参加料 無料 ※但し食事代、宿泊代等の実費が必要 問合先 あしたか太陽の丘 ☎0559978550

ロゼシアター情報
6/24 ロゼ・イブニングコンサート木管八重奏 2,500円
7/14 ロジョイ劇場アリゴ・ヴィチ/レ・エ S10,000円 A 8,000円 B 6,000円 学生3,000円
問合先 ロゼチケットセンター ☎60-2500

月 水虫について
火 目薬の使い方
水 漢方薬の服用についての注意
木 ふるえについて
金・土・日 女性のかゆみ
静岡県保険医協会
054-281-6845

まちづくり



まちづくり情報

私たちのまちのランキングは、何位だろうか？

静岡県には、五三の町村があります。これらを競争ではありませんが、いろいろな指標を使って、ランキングをつけてみることに。たとえば、純に人口で比べると、私たちのまちは、一九位ですが、可住地面積を比べると二七位に下がってしまっています。

県は、毎年、九四項目について、県内七四市町村のランキングと指標を発表しています。これによつて、各市町村

の実力や性格を探ることが出来ます。私たちのまちのランキングは、五三町村中二七位です。つまり、平均点へ近いのまこといえます。もう少し詳しい説明をします。

私たちのまちの指標（町村順位）平成4年度調査

■人口		
県総人口に占める人口割合	19位	0.5%
人口密度	11位	1,240人
昼夜間人口比	46位	80.5%
生産年齢（15～64歳）割合	15位	68.1%
高齢化率	40位	13.0%
出生率（1,000人あたり）	37位	7.8人
死亡率（1,000人あたり）	36位	7.4人
■行財政		
職員数（1,000人あたり）	45位	7.24人
財政力指数	16位	72.7%
財政規模（1人あたり）	50位	270,523円
地方債残高（1人あたり）	7位	89,902円
積立現在高（1人あたり）	42位	89,754円
税収入額（1人あたり）	23位	139,733円
■生活環境		
公園面積（1人あたり）	17位	2.3㎡
1位	1位	97.6%
町道舗装率	28位	84.6%
持ち家率	30位	0.5ヶ所
公民館数（10,000人あたり）		
■教育		
小学校児童数（教員1人あたり）	3位	26.3人
中学校生徒数（教員1人あたり）	36位	16.4人
高校進学率	5位	98.5%
図書蔵書数（1,000人あたり）	29位	1,173冊
公共スポーツ施設数（100,000人あたり）	38位	52.0ヶ所

収入は、そこそこあるようですが、町民一人当りの支出規模は、かなり低くなっています。地方債（まちの借金）は少ないですが、積立額も少ないようです。また、県からの補助なども少なく消極的な財政運営といえます。

■生活面
一人あたりの公園面積の順位は一七位ですが、町村平均（二・三三）をかなり下まわっています。町道の舗装率はトップですが、簡易舗装が多く、質の面では問題が残っています。

■教育面
小学校児童数は三位ですが、これは教員一人あたりの数ですから、少ないほうが良いのかもしれませんが、図書数、スポーツ施設ともに平均を下まわっています。

（以下次号）

ゴミを減らす

リサイクルは必要なのか？

「リサイクルは、なぜ必要なのか？」と問いかけると、「限りある資源を大切にするため」「環境を守るため」という回答が返ってきます。ところが、リサイクルをするためには、莫大な労力と経費がかかり、リサイクル品もコスト高となり、ストリートに地球資源の節約につながるということが多くあります。

それでは、リサイクルは必要なのかという点、絶対にそうではありません。ゴミは分別して回収されなければ、



そのまま焼却処分されることになり、焼却炉の中でさまざまな原料から作られた「ゴミ

自然と親しむ

トンボの生息する池は？

古い日本の呼び名に「蜻蛉洲」というのがあります。これはトンボの多い島を指す呼び名です。日本人は古来から文芸や工芸などで、トンボと深く関わってきました。しかし、人間の生活圏の拡大はトンボの生息の場を急速に狭めてしまっています。私たちの身近にある公園などの人工池は、生物の生息よりも、むしろ美観を重視して造られている



静岡市の有度山麓で、近年、ある実験的な試みがおこなわれてきました。それは、トンボの研究グループが地主の協力で、人工池を造り、回復して行くトンボの調査をしたのです。この調査によると、美しきで定評のあるクロソビギンヤンマやシロフジヨウ、オオシオカラ、ネキトンボなどのヤゴの生息が、池を造つ

た年の冬に確認されたということです。また、この結果によつて流水性の生物や希少種を除けば、復元はさほど困難なことではないといえます。

野田山や人里近くに、トンボが点在したら、どんなに楽しめることでしょう。

福祉

福祉情報

高齢者保健福祉計画ができた！

みなさんは、富士川町に六五歳以上の方が何人いらっしゃいますか？今年四月一日現在で二七二三人です。平成二年と比較すると四七〇人の増加であり、平成十二年には、推定で三一一〇人になると見込まれています。

その主な要因は、医療の急速な進歩や生活水準の向上などですが、それ以外にも年金や医療費の若年層への負担の増大も問題となつてきてい



ます。福祉の分野でも、国民の四人に一人が高齢者であるという超高齢化社会の出現に備えて、施設の充実や人材の確保などの環境整備が求められています。

このため、国で定めた西暦二〇〇〇年までの目標に基づいて、私たちのまちでも「高齢者保健福祉計画」を定めたとのことです。次回からは、この計画について、お話ししたいと思ひます。

地域福祉センター情報

給食サービスって知ってる？

社会福祉協議会の主催で、一人暮らしのお年寄りの希望者を対象に合同給食会をおこなっています。期日は六月二十五日（日）、会場は地域福祉センター一階多目的室です。

この合同給食回は、年一回、六月と十月におこないます。毎回、三〇名程度のお年寄りが参加していただきます。平成五年度には、給食会のほかに、琴の演奏、舞踊、コーラス、カラオケ大会、秀村敏朗先生による健康に関する講話など多彩なプログラムをおこないました。

本年度は、どんなプログラムでおこなわれるかはお楽しみに…。

※登録されている方以外で、参加を希望される方は、事前にご連絡ください。

問合せ先 地域福祉センター
☎0543-20904

児童館情報

友だちづくりをしましょう！

雨の多い六月、家の中での遊びが多くなります。こんなときは、子どももストレスがたまりがちです。そこで「すくすく会」「三歳の子教室」「わくわく会」は、新聞

紙やハサミを使った遊びをします。ビリビリ破いたり、チヨキチヨキ切ったりしても、ここでは大丈夫。また、六月十九日十時からは、プレゼン（作りもの）の研修もおこな

います。会員の親睦を深めるためにボーリング大会（宇多利）もおこないます。

就学前の子どもの教室、小学生のクラブ活動、母親クラブなど、途中からの仲間入りも歓迎しますので、ご連絡ください。近所にお友達のいらっしゃる方、児童館までお出かけください。お子さんにも、お母さんにも、友達

健康福祉カレンダー（6月15日～7月14日）

6月	7月
15:水	1:金 社会を明るくする運動実施委員会
16:木 胃検診(第4分団 8:30~)	2:土
17:金 日本脳炎(憩いの家 13:30~14:00) 胃検診(センター 8:30~)	3:日
18:土	4:月 ツバケリン反応検査(センター 13:30~14:00) 児童館休館
19:日	5:火 乳幼児相談(センター)
20:月 胃検診(第4分団 8:30~) 総合相談(福祉センター) 児童館休館	6:水 ツバケリン判定・BCG接種(センター 13:30~14:00)
21:火 乳幼児相談(センター) 胃検診(第4分団 8:30~)	7:木
22:水 胃検診(センター 8:30~) 3歳児健診(センター 13:15~) 精神保健総合相談(保健所)	8:金 総合相談(憩いの家)
23:木 胃検診(センター 8:30~) 結婚相談(福祉センター)	9:土 福祉学習会(福祉センター)
24:金 胃検診(センター 8:30~)	10:日
25:土 一人暮らし老人合同給食会	11:月 児童館休館
26:日 社会福祉協議会理事会評議員会(福祉センター)	12:火 離乳食講習会(センター 9:30~11:30)
27:月 胃検診(センター 8:30~)児童館休館	13:水 ツバケリン反応検査(憩いの家 13:30~14:00)
28:火 胃検診(第4分団 8:30~)成人健康相談(センター 9:30~ 憩いの家 13:30~)	14:木 *6/15 ツバケリン判定・BCG接種(憩いの家 13:30~14:00)
29:水 胃検診(センター 8:30~)	
30:木	

環境

環境Q&A

森林の恵みは、大きい…。

Q 森林伐採がすすみ自然破壊が懸念されています。木のもたらす恵みは大きいと思いますが、

A 日本各地ではかなりの開発がおこなわれていますが、日本は、意外にも国土に対する森林面積比は六七％と、森と湖の国として知られているフィンランド(六九％)と同

じくらしい森林国なのです。しかし、日本の森林の四〇％は人工林です。それでは、森林からの恵みを価格に換算してみましよう。人間一人が必要とする酸素を供給するには、一六本の木が必要であるといわれています。日本の森林が発生する酸素の量を市販の酸素ボンベ

で買つとすると、年間一人あたり二万三千七六〇円、全体では一五兆四七〇〇億円にもなるということです。また、日本の森林が水を貯めておく能力、保水能力を、ガムの効果として換算すると三兆八〇〇億円、一人あたり一九四四〇円に相当すると見積られています。

このことから、私たちが生きていくうえで、木から多大な恩恵を受けているといえます。

木が伐採され森林が減っていくことは、人間に悪い影響を及ぼしていくことと同じなのです。

私たち人間も、自然の一部であり、ほかの生物と深く関わっていることを認識しなければなりません。

※身近で感じている環境についての疑問があれば、お気軽にお寄せください。

問合せ先 富士川町岩淵二二二 ☎1111
富士川町生活環境課

消費

消費生活情報

開催日時	場所	内容
6月24日 13:00~16:00	由比町民センター	■講演会 「ゴミリサイクルと無駄使い」 講師 松田美夜子氏
7月11日 13:00~17:00	富士川町保健センター	■コーヒーセミナー 「コーヒー知識を！」 ・コーヒーかすの針刺しづくり 社団法人 全日本コーヒー協会
8月2日 9:00~17:00	コカ・コーラ(清水市) 静岡県衛生環境センター	■親子講座 ・工場見学 ・商品テスト ※小学校5・6年生と親(15組) ※役場からマイクロバス
10月末定 9:00~17:00	静岡県衛生環境センター	■商品テスト 「食品添加物について」 ※役場からマイクロバス
12月19日 13:00~16:00	富士川町保健センター	■調理実習 「おせち料理」 講師 斎藤和子先生
1月23日 13:00~16:00	富士川町保健センター	■リフォーム ・衣類をリフォームしての買物袋づくり (スーパーの袋はもらわない!)

※講師や会場の都合により、変更する場合があります。

募集人員 20名(8月を除いて5回参加できる方)

受付期間 6月10日~6月20日(定員になり次第締め切ります。)

申込先 富士川町生活環境課 ☎81-1111
※8月の親子講座も受け付けます。

消費生活講座に是非参加を!

教育

教育情報

子どもたちに、ふるさとを!

教育委員会は、小学四年生から六年生までを対象に、自然体験や社会体験をおし、心身ともに健全な子どもたちを育成していくことを目的に「ふるさと体験学習」を開発しています。

今年の内容は、自然と親しむ野草観察、誰もがチャンピオンになれるチャンスがあるチャレンジ・ザ・ランキング大会、県立大学の留学生のみなさんとの交流会、児童館と

の共催で老人クラブの方々に指導していただくお飾りづくり、まちの特産物キウイフルーツを使った料理教室などを計画しています。

体験学習のプログラムとして「こんな企画をやってみたらどうかなの」など、みなさんからの提案がありましたら、お気軽に連絡ください。

問合せ先 富士川町教育委員会 ☎1111

公民館情報

公民館へようこそ!

一年間に延べ六万六〇〇〇人のみなさんが、中央公民館を利用してくださっています。

今後さらに、みなさんに利用していただくために、簡単に利用方法を紹介します。

申込み方法
使用申請書でお申込みください。使用の三ヶ月前から予約できます。ただし、申請書は、使用日の二日前までに必ず提出してください。

許可証の交付
使用が許可されますと、許可証を交付します。ご利用の際に職員に提示してください。なお、使用の権利は、他人に転貸や譲渡できません。

ご利用時間

午前9時~午後9時30分
①午前の部 9時~正午
②午後の部 1時~5時
③夜間の部 6時~9時30分
ご利用の変更と取消し方法
都合により、ご利用を取消す場合は、所定の取消し願いを提出してください。

※中央公民館は、社会教育施設ですので、社会教育法に基づき次のような目的には使用できません。①営利を目的とする事業②特定政党の利害に関する事業③特定宗教・教派・宗派および教団を支持・支援する事業④公民館の目的に反し、管理運営に支障のある行為

問合せ先 富士川町中央公民館 ☎2333

良書に親しもう!

図書室情報

一九九五年六月十一日は、アンネ・フランクが生まれた日です。ヒトラーによるユダヤ人迫害により隠れ家生活を強いられ、その生活のなかで書き綴った「アンネの日記」

は、父オットーにより出版され、平和のメッセージとして読み継がれてきました。ただ、その内容からは、母親に対する批判や性への率直な意見など、父親の判断により削除さ

れた部分がありました。今回出版された「アンネの日記」(完全版)では、それらも含めて、人種差別への批判的要素だけでなく、人間アンネの実像に迫る内容となっています。興味のある方は、一度読んでみてください。

その他の新刊

天狗争乱 吉村 昭
箱の中 阿刀田高
五人女捕物くらげ 平岩三枝

座禪 高杉 良
朝の歓び 宮本 輝
椿と花木 津本 陽
ねじまき鳥フクロワシ 村上春樹
ボケても心は生きていく 佐々木健
素敵な赤ちゃん素敵な名前 高岡泰吉・小田島誓子
小学校入学までに教えること 教えなくてよいこと 清水鏡
クルマ事故O&A 他

教育カレンダー (6月15日~7月14日)

6月	7月
15:水 ワープロ講座(公民館)	1:金
16:木 ワープロ講座(公民館)	2:土 文学講座(公民館)
17:金 ワープロ講座(公民館)	3:日 父親ソフトボール大会
18:土	4:月 中央公民館休館
19:日 中央公民館休館 県スポーツ祭ソフトボール予選大会 婦人バレーボール大会	5:火
20:月 中央公民館休館	6:水
21:火	7:木 女性コミュニティカレッジ(公民館)
22:水 まきの木大学全体学習(公民館)	8:金
23:木 女性コミュニティカレッジ(公民館)	9:土 少年少女ふるさと体験学習 よみきかせ会(図書室)
24:金 図書室書架整理日(休室)	10:日
25:土	11:月 中央公民館休館
26:日 秀村杯争奪剣道大会	12:火 チャレンジ・ザ・ニュースポーツ(松野地区)
27:月 中央公民館休館	13:水
28:火 チャレンジ・ザ・ニュースポーツ(松野地区)	14:木
29:水	
30:木	

保健センター情報

保健委員さんをよろしく!

保健委員は、ごらんのみなさんです。地区の保健委員さんを、覚えておきましょう。保健委員は、地域と行政とのパイプ役として、みなさんが「健康づくり」への関心をもっていただけるような活動をしています。

- | | |
|-------------|-------------|
| 木 島 芦川 和子 | 小 山 望月 章代 |
| 室 野 望月 文江 | 相 生 町 望月恵津代 |
| 上 町 花田 知子 | 吉 津 桑原万里子 |
| 舟 山 町 神戸すづ子 | 坂 下 斎藤 孝 |
| 旭 町 斎藤すみ江 | 堺 町 望月 栄子 |
| 川 坂 望月 敬子 | 新 町 太田 和代 |
| 新町本町 宮澤 洋子 | 四十九町 清 米子 |

- | | |
|-------------|-------------|
| 宮 町 浦田 次子 | 小 池 清喜 久江 |
| 大 桑 窪 渡邊 和代 | 本 通 一 山本 秀子 |
| 本 通 三 浦田 美雪 | 本 通 四 影山 静子 |
| 幸 町 塩坂 睦子 | 東 町 一 若月とし子 |
| 東 町 二 若月 緑 | 日の出町 中山 正恵 |
| 南 町 一 佐野 富子 | 南 町 二 石川ユキ江 |
| 富士見町 清水さつき | かぎあな 望月 明美 |
| 八幡町 高岡 礼子 | 中野台 窪井 幸子 |
| 富士松野 太田 愛子 | 清 水 町 深沢 金子 |
| 大北町 望月 明子 | 尽下町 羽山 照巳 |
- 問合せ先 富士川町保健センター ☎81-1111

保健

戸籍

4月21日～5月20日 (敬称略)

すこやかに

区名	氏名	保護者続柄
室野	望月 一樹	徹 長男
相生	望月 運学	長男
上	常葉 耕平	勝 長男
新田	本野 大嶽 晶子	素宏 2女
宮	町 小林 香奈	冨雄 長女
宮	町 渡邊 芳基	強 2男
小	池 野田 紗弥香	和男 長女
大	榮 窪 中山 美沙	章 長女
東	町 一林 竜河	昭雄 2男
南	町 一上野 由佳	学 長女
軍	上 松野 椋野 あい	英昭 長女

かなしみ

区名	氏名	年齢
清水	町 宇佐美 沙耶	英晴 2女
清水	町 石川 恵梨	実 2女
中野	台 一清 圭佑	一洋 長男
中野	台 一宇佐美 諄	久雄 2男
小	山 植松 八ナ	86
小	山 植松 いま	96
上	町 望月 定一	75
上	町 齋藤 もよ	90
坂	下 丸山 とも子	56
旭	町 久保田 容弘	50
旭	町 齋藤 利一	62

星の子 272. 太田利三

私は新聞を読んでいた



表面は水言毛かよと言つて
うらがえすよ



子供がすかすか



今はCDの時代だい



知恵袋

梅酒と砂糖

梅酒を漬ける季節になりました。梅酒は、焼酎と砂糖を混ぜたものに青梅を入れ、長期間漬けて込んで梅のエキスを引き出すのですが、なぜ氷砂糖を使うのかご存じですか？

砂糖は焼酎に入れるとすぐに溶けて高濃度の砂糖液になります。一方、青梅の水分の濃度は低く、浸透圧の差が生じ、青梅の水分は砂糖水の中へ出よう、砂糖液は青梅の中

へ入ろうとします。砂糖液が急激に青梅の中へ入ると、青梅のエキ스가完全に出ないので、ゆつくり溶ける氷砂糖を使うのです。速く溶かそうと容器を振ったりしてはダメ。青梅が硬く縮むのは、液が濃いから果肉が薄い場合。青梅が張るのは、皮が厚く、液が薄すぎる場合。どちらもエキスが十分出ません。婦人会 清

宮	町 浅岡 昭雄	63
東	町 一 高井 フミ子	69
軍	上 島 望月 ヌイ	84

八	幡 町 二又川 ヨシ	94
大	北 町 蓮池 トシ子	69
大	北 町 佐野 勇司	54

短歌

夫々の経緯に幾人幾十人

隔たりしを思ふ思ひ寂しむ

学校の教材に孫は持ちゆきぬ

祖父の使ひし五つ玉算盤

夜又五倍子の新芽萌え何より勝りつつ

一足早く春の緑なす

早春の風寒くして家籠る

日々にてあれば露の曇を見ず

お留守かと耳軟てば奥庭に

物憂く春の落葉掃く音

十年前夫の吹き込みしメッセージ

手文庫の中に我は見出でぬ

いきいきと緑は萌ゆる油菜を

摘みて夕べの膳に添えたり

外灯を消したか我は覚えなく

月冴える夜半を起きて来にけり

揺れもなく速やかに昇るエレベーター

四七階は娘の職場

昨年は癌に二度の入院せり

今年大島桜の花を見る喜び

年々に身に染む感動も淡くして

老いゆく己れを我は恐るる

隅田川豊かにたゆとう春の夕べ

我は歌う滝廉太郎の「花」

透析は心身ともに疲るると

実柘榴のしたに我を誘ふ

一面の薔の花も諸共に

夫は耕運機に鋤き込みてゆく

足摺岬に盥の如き朝の日が

昇ると宿の女言いたり

山口 晴夫

土橋 節子

中川 しな子

長橋 安子

長谷川 ゆり子

深沢 千代子

深沢 幸江

藤沼 満

村山 越子

望月 晴子

望月 侖子

吉田 令子

望月 八代

若月 幸江

加藤 愛子