

広報 ぶじがわ

●平成4年6月5日発行

No. 371

発行/富士川町 総務課
〒421-33富士川町岩淵121
☎81-1111

6月号



聞きましたか?
究極のハーモニー!

4月26日、富士川町中央公民館で第3回庵原郡合唱祭が開催され、モルゲンローテ（富士川町）、コールかんばら（蒲原町）、シュリンプコーラス（由比町）が美しいハーモニーを披露しました。

私たちのまちの代表選手モルゲンローテもメキメキ腕をあげています…

町のメモ

平成4年6月1日現在	
人口	18,029人
増減	+23人
男	8,866人
女	9,163人
世帯数	4,915世帯
面積	30.92km ²



モニュメント「光翼」は、東洋電産(株)社長・杉村守彦さん(沼津市)から寄贈されました。*創作者は楢義明さん(東京都武蔵野市)です。

施設の概要

- 施設の名称 富士川町地域福祉センター
(愛称：福祉センター大平)
- 所在地 富士川町中之郷4100番地の1
- 設置主体 富士川町
- 運営主体 富士川町社会福祉協議会
- 規模・構造
 - ・敷地面積 2,402.02㎡
 - ・建物面積 1,678.23㎡
 - ・構造 鉄筋コンクリート造 2階建
- 設計・監理 (株)川口建築都市設計事務所
- 工事施工 (株)石井組
- 総事業費 770,931,000円



車イスでも入浴できます。



軽作業ができます。

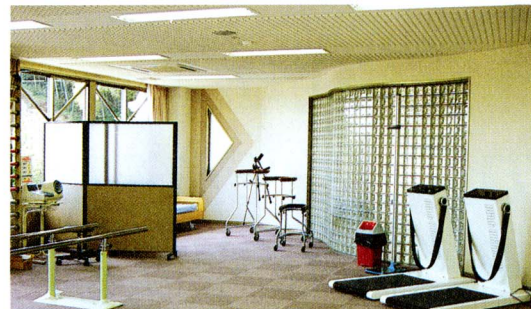

運動訓練ができます。



薄紫色で統一されています。

地域福祉センターは交流の場、是非一度足をお運びください。

『福祉センター大平』です。 よろしくお願ひします。

富士川町地域福祉センターの愛称は、77通の応募の中から、田辺史佳くん(富士川町立第2中学校1年)の『福祉センター大平』が採用されました。

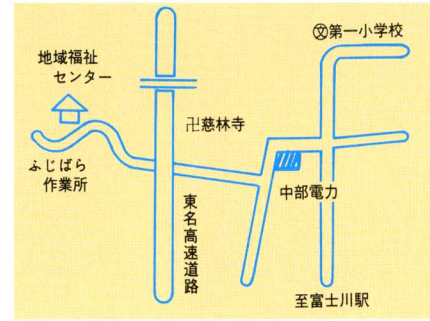

地域福祉センターへは...

『富士川町地域福祉センター』(福祉センター大平)の落成式が、四月二十九日におこなわれました。地域福祉センターは、①福祉をテーマに集まる場所、②地域の問題を語り合う場所、③地域サービスをしたい人が活動する場所です。ここを拠点に、みなさんと、安心して暮らせるまちづくりを考えていきます。

皆さんの交流の場です。

落成した地域福祉センターは県内では駿東郡清水町に次いで二番目に建てられた施設で、地域福祉活動の拠点として様々な事業がおこなわれます。一階はデイサービス機能を中心に、二階はボランティア活動や地域福祉活動を包括し

てつくられています。地域福祉センターは、福祉に関係する人、関心のある人などなたでも利用できる施設です。

富士山を意識しています。

地域福祉センターは緑に包まれた群衆の自然環境の中に建てています。ここからは富士山を見るこ



三角形(富士山)を基調にしています。



ここからは駿河湾や遠く伊豆半島が望めます。

とはできませんが、富士川の河口や駿河湾を一望できます。この建物は、二枚の板を「へ」の字にあわせた切妻や窓枠・ドアなどに積極的に三角形が取り入れられ、随所で富士山や自然がイメージできるように設計されています。また、建物内部の建具や家具



福祉の心、点までとびびり！
ここへ来れば何でもわかる、何でも出来る！

交流広場の「まきの木」は斎藤豊彦さん(東京都武蔵野市)から寄贈されました。

類の色調も薄ピンクと薄紫で統一されるなど暖みのある、ソフトなデザインとなっています。

デイサービス事業を開始しました。

地域福祉センターでは、みなさんが健康で明るい生活を営める環

境をつくり 福祉の増進を図るための事業を総合的におこなっていますが、目玉は何といつてもデイサービス事業です。

デイサービス事業とは在宅の身体障害者・虚弱老人・一人暮らしの老人に対して、生活指導、健康チェック、日常動作訓練、休養、食

事、入浴サービスなどを提供し生き甲斐を見出しもったり、家族への身体的・精神的負担の軽減を図ることを目的としています。対象者はおおむね六五歳以上で、登録制(一日あたり十五名程度)

となっており、送迎バスで定期的な地域福祉センターへバスで訪れ、サービスを受けます。(利用料として一回七〇〇円を負担) ※地域福祉センターはデイサービス事業に限らず、福祉に関係する人、関心のある人などなたでも利用することができます。みなさんの地域福祉への積極的な参加で、施設を有効に活用しましょう。

富士川町地域福祉センターは『年金積立金還元融資』を受けています。

集まれ！ まちづくりの達人…

まちづくりに興味や熱意のある方、まちではあなたのアイデアを募集しています。

あなたの夢も、ネットワークが広がることで、実現への可能性がみえてきます。

F B Tはそんなみなさんの夢を実現する集団です。



空から見た富士川町(富士川地区)、夢を実現するのはあなたです。

夢を実現したい… その熱意があなた を達人にします。

ブレイントラストっていったい何だ！

brain trust →その道の専門家を集めて作った顧問団；最初米国の大統領F.D.Rooseveltが作った顧問団を呼んだ名。



こまったなあ…
F B Tに相談してみるか…

個性的

で魅力あるまちの未来をつくりだすための、地域づくりアドバイザー集団として「ふじかわブレイントラスト」(F B T)が組織されます。

F B Tの具体的なしごとは、国・県・地方公共団体・民間企業が町内で実施する地域づくり事業や、まちの総合計画、日本一の地域づくり事業についてアドバイスをこなうことです。

F B Tは、町長が委嘱したアドバイザー(有識者)と皆さんからの公募によるコアスタッフ会議によって組織されます。アドバイザーは、町長の諮問機関としてまちづくりについてのアドバイスをこなうほか、コアスタッフ会議へのアドバイザーもおこないます。

余暇、④環境、⑤経済の分科会を組織します。アドバイザーにはすでに五名の有識者が選ばれています。山梨清松氏(㈱総合設計事務所代表) 伊藤和美氏(㈱建設コンサルタンツセンター常務取締役) 高木桂蔵氏(静岡県立大学国際関係学部教授) 塩坂邦雄氏(㈱環境アセスメントセンター代表) 石野正治氏(財静岡経済研究所)

野田山健康緑地公園の整備、古谿荘の活用、日本一の地域づくり、東海道ルネッサンス、富士川町第三次総合計画、町制施行一〇〇周年記念事業など、まちづくりの題材たくさんあります。

資格は、町内在住または町内の事業所に勤務する満二〇歳以上の方(定員五〇名)で、まちづくりに興味がある方、熱意のある方ならどなたでも結構です。まちづくりについての自由な意見やアイデアを提言し、皆さんの夢を二一世紀に実現しましょう。

まじで

皆さんの知恵を拝借したいのです。まちでは皆さんの中から、F B Tのコアスタッフ会議に参加してくださる方を、募集しています。

※詳細については、別途チラシを配布いたしますのでご覧ください。

F B T 組織図

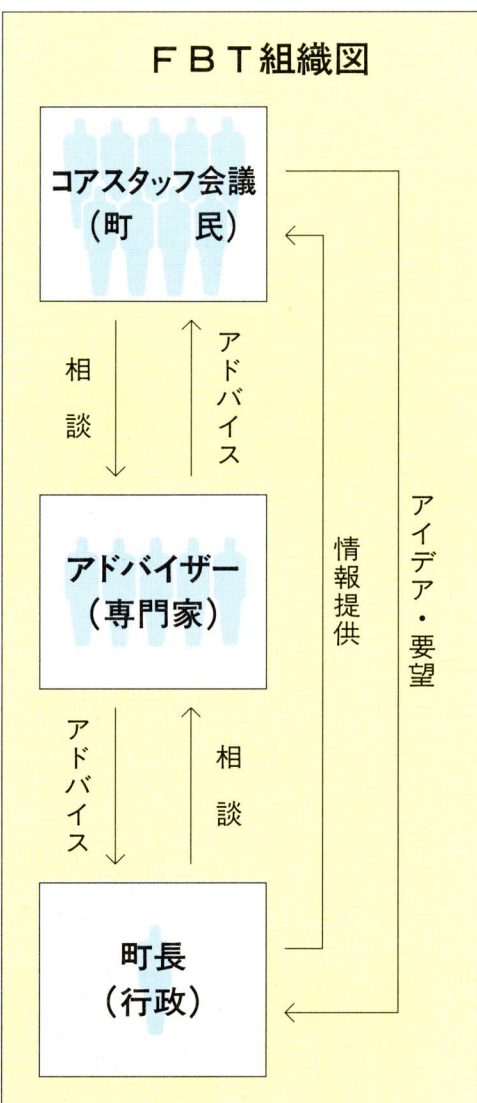

21世紀に向かって夢は実現する…

慶長 6	1601	東海道制定
明治 34	1901	町制施行
昭和 32	1957	富士川町・松野村合併
49	1974	第1次総合計画
60	1985	↓
61	1986	第2次総合計画
平成 2	1990	「日本一の地域づくり」策定
3	1991	「日本一の地域づくり」実施
4	1992	Fujikawa Brain Trust 設立
7	1995	↓
8	1996	第3次総合計画スタート
13	2001	町制施行 100周年

平成4年は、まちづくり元年です。



有無瀬川の水源地付近…

私たちのまちの水道は、富士山と富士川からの豊富な地下水のほか、河川の表流水にたよっています。このため、水源がゴミなどによって汚されると、私たちの生活に直接影響がでます。

いつでもどこでも美味しい水が供給されること、これが私たちの願いです。



いったい誰が捨てたのか…



どうやら、自動車で運んだらしい…

五月七日、六月の水道週間に先がけて、役場の水道課・生活環境課・建設課は、北長野地区の区長さんの協力を得て、河川（上水道水源）ゴミ不法投棄現地調査をおこないました。

私たちのまちでは、地下水のほか有無瀬川や吉津川などの河川の表流水も、生活に欠かせない重要な水源として利用しています。このため、水源の周辺でパーベークューをすることによって捨てられる生ゴミや何気ない排せ行為でも、たちまちその水源を利用して人々に影響がでます。もちろん水源上流部にゴミを捨てたり、人体に悪影響をおよぼす物質を捨てるなどにはうにおよびません。

今回の調査でも、直接水源に影響をおよぼすにいたりませんが、有無瀬川上流部の山林のいたる所にゴミが捨てられていることがわかりました。

私たち一人ひとりが、ゴミの投げ捨てに注意するとともに、山林にゴミを捨てた人には、社会人としてのマナーについて、もう一度考え直してもらいたいものです。



水源を汚さないで！

一滴の水も地球の贈り物

河川（水源）ゴミ不法投棄現地調査

人権意識をそだてよう！

人権擁護委員はあなたの相談相手です。

平成四年度から私たちのまちは、人権に対して行政と住民の関心が深く啓発活動のモデルとして適当であるということから、人権擁護ミニモデル地区に指定されました。



人権擁護って何だそら？

人権については、日本国憲法で全ての国民の現在及び将来ともに侵すことができない永久の権利として保障されています。また、国連憲章や世界人権宣言でも、人間の尊厳と権利の平等がうたわれています。

人権擁護委員制度の由来は、昭和二三年の人権擁護委員令、昭和二四年の人権擁護委員会法にあります。この制度は、我が国だけの独自の制度で、法務大臣によって地域住民の中から委嘱された人権擁護委員の協力を得て、官民一体となって国民の基本的権利の擁護を図ることを目的としています。



人権擁護委員は、国民の基本的権利が侵害されることのないように監視し、侵害された場合には、速やかに救済のための措置をとることや、常に自由人権思想の普及や高揚に努めることを使命とされています。



深沢 勇さん
☎81-0539



植松良三さん
☎81-0147



望月光男さん
☎85-2395

こんなとき 人権があぶない！

自己本位で他人の人権を顧みないことが、日常生活のトラブルの原因となります。いじめ、体罰、虐待、いやがらせ、差別、名誉棄

損などが、人権が侵されている例です。

人権の理念はわかっていても、これを現実の適切な行動に移すことができれば意味がありません。平素からお互いが思いやりの心を持ち、対話によって明るい住みよい社会をつくるのが、自分や他人の人権を尊重していくうえでも大切なことです。

こまったとき 頼りになります。

私たちのまちの人権擁護委員は、深沢勇さん（新町本町）、植松良三さん（舟山町）、望月光男さん（八幡町）の三人で、自宅や特設相談所（地域福祉センター）で、皆さんの相談相手となっております。相談は無料で、むずかしい手続きもいりません。また、相談内容についての秘密は守られます。

最近では、境界の問題・離婚問題・相続問題などの法的な相談がふえています。このことですが、もし、皆さんの人権が侵害されたり、地域や家庭でトラブルにまきこまれた場合には、不満をくすぶらせないで、気軽に人権擁護委員に相談してみましょ。

手造りの逸品

富士川のキウイフルーツを丹精込めて醸造。

『ふじかわキウイワイン』

富士川町特産のビタミンC豊富なキウイフルーツ100%使用のワイン。
白ワインはやや辛口、ロゼワインは甘口のまろやかなフルーティーワインです。
やわらかな口あたりと、さわやかな風味は、お料理はもとより、ケーキやクッキーなどにもよく合います。

限定品

1本 1,300円(税込)

町内の酒店でお求めください。
富士川町特産品推進協議会



- 白ワイン (720ml) アルコール分14%未満
- ロゼワイン (720ml) アルコール分10%未満

**便利
ですよ!!**



六月一日から、いろいろな理由で直接役場へ足を運ぶことができない方の便宜をはかるために、松野老人憩いの家に松野サービスコーナーが設置されました。このサービスコーナーでは、ファクシミリで、戸籍や税金などの諸証明が交付されます。サービスコーナーで受けることができる証明書は：

- (1) 戸籍謄抄本
- (2) 住民票の写し(全員・一部)
- (3) 印鑑登録証明書
- (4) 身分証明書
- (5) 年金現況証明書
- (6) 固定資産(土地・家屋) 評価証明書
- (7) 資産証明書

松野にいても、諸証明を手軽に受けることができるようになりました。

- (8) (土地・家屋) 公課証明書
 - (9) 土地登録証明書(車庫証明)
 - (10) 納税証明書(車検用含む)
 - (11) 所得証明書
 - (12) 課税証明書
- サービスを受けることができる時間は：
午前八時三〇分から正午まで
サービスをうけることができる日：
い休業日は：
(1) 日曜日・第二土曜日及び第四土曜日
(2) 国民の祝日
(3) 一月二十九日から翌年一月三日まで

気軽にご利用ください。

岩淵鳥居講がおこなわれます。 富士信仰の面影をわずかに伝えます。

今年(壬申)は(みづえさる)にあたります。岩淵地区では、十一年に一度の申年に、渡船の安全を祈願しておこなわれた鳥居講(鳥居を富士山頂の奥宮に泰納する)を今でも伝承しています。

鳥居を富士山に 泰納します。

鳥居講は富士信仰にもとづくものです。浅間神社社務所編纂『富士の信仰』に「駿河庵原郡岩淵に鳥居講というものがあつた。村山の浅間神社に隷属せる講中で、申年毎に同社及び山中村山口に属する祠宇の鳥居を寄進することになつて居る。故に講中の参山には山役銭を徴収しなかつたという。」とあります。

富士信仰の起源については明らかではありませんが、浅間信仰というかたちで発達し、八世紀半ばから十世紀半ばに民衆の間に広く定着しました。この時期、富士山は激しい火山活動を繰り返し噴火し、そのたびに浅間神社の神位・

神格の昇進や特権が与えられました。富士山の噴火については『続日本紀』『日本逸史』『三代実録』『日本紀略』などに記載があります。

『日本紀略』などに記載があります。富士信仰の講社や道者は、富士講、不二道、富士行人、富士垢離行家と呼ばれ、なかでも富士講は多数の講中を有し、江戸時代には最も勢力がありました。

渡船の安全を 祈願しました。

鳥居講の由来については、旧岩淵村にも何もありません。ただ伝承では、富士川渡船に使用した木材は、富士浅間神社領から伐出されたので、この返礼と渡船の安全祈願をかねて、富士山頂の奥宮に申年ごとに鳥居を泰納する行事となったと伝えられています。申年

毎(十二年ごと)に泰納するということについては、孝安天皇九年庚申の六月に富士山が初めて出現したという伝説にもとづき、庚申縁年として浅間神社が盛大な開帳をおこない登山者の誘引に務めたといふことにあるといえます。

渡船は絶えましたが、鳥居講は岩淵地区の伝統的な行事として守られてきました。

富士登山!!



12年前(昭和55年)におこなわれた岩淵鳥居講の様子...

岩淵鳥居講の参加者を募集します

- 【日時】 平成4年7月25日(土) 早朝出発 9合目宿泊
7月26日(日) 午前8時に奥宮前で建立泰納式
- 【費用】 1名 7,000円
- 【主催】 岩淵神社委員会
- 【問合せ】 米倉秀雄(岩淵神社委員会) ☎0545-81-3296

※詳細については、後日チラシを配布しますのでご覧ください。

まちでは「富士山と富士川を生かしたまちづくり」を推進しています。

福祉玉手箱(その1)

今回は、福祉サービスのうちホームヘルプサービス事業についてお話したいと思います。

ホームヘルプサービス事業は、以前、家庭奉仕員派遣事業と進んでいました。しかし、在宅福祉を推進するため国は老人福祉法など福祉関係の法律を改正し、平成3年度から実質的にホームヘルプサービス事業という名称に変わりました。

この事業は、国の老人保健福祉10ヶ年戦略の中でも住宅福祉推進の柱のひとつとして重要視されている事業です。ひとりぐらしやねたきりの高齢者、心身障害者の方の家庭などにホームヘルパーがうかがい、その家族でできにくいこと、大変なことへのお手伝いをし、家庭内で高齢者や心身障害者の方が引き続き生活していけるよう手助けしていくとともに、できる限り自立した生活をおくっていただくための制度です。ですから、一般にいう家政婦さんと違う点は、それぞれの家庭の状況によりサービスの内容が違ってきます。例えば、ひとりぐらしの高齢者や高齢者だけの世帯の方で、食事のしなくや買い物など家事に不安があれば家事の援助を、ねたきりの方などで入浴するのが困難であれば、入浴のお手伝いなどをおこないます。

現在、富士川町では、富士川町社会福祉協議会に事業の委託をし、4名のホームヘルパーの方によってサービスがおこなわれています。前年の世帯の主たる生計維持者の所得税額によって1回1時間最高650円の利用料がかかりますが、それぞれの家庭の負担軽減に役立つ制度です。ぜひ、気軽にご利用ください。

【問合せ】
富士川町健康福祉課 ☎81-1111
富士川町社会福祉協議会 ☎81-0294

天然の雨は中性ではありません。何故なら、自然の大気中には酸性物質が存在するからです。雨は酸性であるのが常態といえます。また、大気中に存在する炭酸ガスも雨水中に溶け込みます。この影響を考えるとその値はpH5.6程度になります。このためpH5.6以下の降雨を酸性雨と定義しています。

小雨の時でも、なるべく雨具を使用しましょう。

酸性雨現象のメカニズム

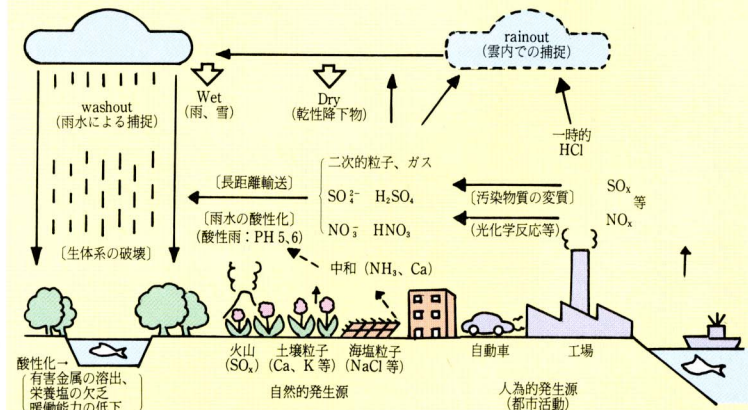

富士川短歌会三月詠草

試歩をする我を追い越しスニカ
はきたる受験の子らのゆく朝
大輪に今朝その花を開く牡丹
眼あざむくまでに真白し
三十八度線越えて帰り来し日より
四十六年つづがなき今
自らに抜きし指輪を我の手に
渡せる姉よ病篤くして
日帰りの旅近くなり昨日命日の
菜種梅雨上がれよ祈る思ひなり
萎えし針のパンジー立ち直るを
見て立つ朝の雨晴れし庭
鈴虫は今年解るか容器のなか
敷きたる沙に霧吹きてやる
光沢を帯びし漆はここに染み
見て立つ春慶塗り民芸品
月々に家巡り行く題目講
病いにたおれ又一人減る
若きらにメッセーと離されし
ロック歌手なり酒に死にたり
わが髪少し乱れて若葉吹く
風は光りて夏の気配す
指延べててんとう虫を飛び立たせ
緑澄みたる茶を摘みてゆく
戸締まりを確かむる夜の窓の下
呼ぶごとく鳴きて猫の過ぎたり
覚え悪くなりしを口癖に般若心経
教本常にもちてある夫
クマガイ草蕾ふふめる太き芽に
触れて優しき夫の表情

望月 八代
佐藤 ちよ
望月 晴子
中川しな子
深津千代子
池田 てい
長橋 安子
角替千鶴子
塩川 恒子
加藤 愛子
望月 侑子
桐谷 静子
川口 久代
清 芳枝
入月 弘子

環境告知板(巻ノ一)

『酸性雨について』

私たちのまちでは、役場と小池下でデポジット・ゲージ法により雨水の調査をしています。この方法は、口径30cmのローと雨水貯溜瓶からできており、雨水と沈降物を受け、受器に溜まった雨水を分析して大気中の汚染物質を検出します。この結果を経年変化からみると、役場でpH4〜pH5、小池下でpH5〜pH6程度ですが、この値はあくまで平均値であるため、雨の降り初めはこれより低いと考えられます。



にぎやかだなあ〜

第2回富士川健康ウォーク

5月17日、『第2回富士川健康ウォーク』が開催され、約1,500人のウォークラリーやハイキング参加者で新緑の野田山健康緑地公園はにぎわいました。

ウォークラリーの結果 優勝：清水銀行富士川支店B
第2位：ピンポンチーム 第3位：サッカー少年団E



出店も大繁盛!



森林コンサートにうっとり...



やったぞ、ゴールインだ!



らちん らちん!

まちの できごと

アユ釣解禁です。

釣愛好者へ “鮎釣は友釣、餌釣で正しい釣を、”

漁業法の規定に基づく静岡県内水面漁場管理委員会の指示及び静岡県内水面漁業調整規則によって富士川には次のように規制がされています。

1. 全魚種採捕禁止(年間)の区域

富士川国道1号橋脚 downstream 四ヶ郷堰上流20メートルに至る区域(魚道周辺)は年間を通じて採捕できません。

2. 鮎の採捕禁止期間

2月1日から5月31日までの期間は鮎の採捕は、できません。

3. 河口附近の採捕制限(全魚種)

JR東海道線鉄橋上流端から河口に至る区域は、10月11日から11月15日まで採捕できません。

4. 静岡県知事の許可を受けなければならない漁具・漁法

- (遊漁規則がない富士川では許可は得られない)
- (1) まき網 (2) ひき網 (3) 瀬張網 (4) す建網 (5) 投網
 - (6) 四つ手網 (7) うげ(もじり) (8) うげはえなわ
 - (9) せぎうげ (10) あゆ掛釣(あゆ友釣を除く) コログシ・
 - ゴロ引釣 (11) やな (12) う飼漁法 (13) 芝づけ漁法
 - (14) 追込網 (15) 刺網



川をきれいにしましょう

5. 漁具・漁法の制限及び禁止

- (1) 水中に電流を通じる漁法 (2) 河川における替堀及び瀬干 (3) し水器、水眼鏡を使用するあゆ掛釣
- (4) 灯火を使用する網漁法、灯火を使用するもり漁法
- (5) 鉄砲もりを使用する漁法

6. 罰則

前記の事項に違反して魚類を採捕した場合は、県規則によって罰則が適用されます。
(1) 県規則では、6箇月以下の懲役もしくは10万円以下の罰金に処し、又はこれを併科されます。

静岡県
富士川下流市町連絡会

環境モニターに連絡を!

まちでは、公害の未然防止、自然環境の保護など身近な環境の保全をはかり、健康で文化的な生活環境の確保に努めています。

地域の身近な情報を得て、環境被害を最小限にとどめることを目的に、環境モニター制度を実施しています。

大気汚染、水質汚濁、騒音、振動、悪臭などの公害やゴミの不法投棄などを発見したときは、環境モニターに連絡(相談)してください。

各地区の情報をいち早くまちに提供して下さるのが環境モニターの大事な仕事なのです。まちでもモニターからの情報の受け入れ体制を確立しています。

平成4年度の環境モニターは、下記の方々(富士川町区長会役員)にお願いしています。(敬称略)

- 木島区 佐藤 辰也
- 上町区 武内 正
- 吉津区 芦川 兼雄
- 新町区 漆畑 聡
- 新町本町区 深沢 勇
- 東町一区 瀧 建夫
- 東町二区 関原 重治
- 富士見町区 林 勝
- 中野台区 内田 喬樹
- 大北区 深沢 忍

児童手当の6月期支払い

6月期の児童手当は、6月10日(水)に金融機関の指定口座に振込ま

新産業・工業地区活性化のための融資制度について

工業整備特別地域の産業高度化とにぎわいの場の創出のために、工特地区活性化融資制度が創設されました。

※詳細については下記に直接お問い合わせください。

日本開発銀行名古屋支店

名古屋市中区丸の内1-17-19
☎052-231-7561

中小企業金融公庫静岡支店

静岡市追手町1-6
☎054-254-3631

国民金融公庫静岡支店

静岡市常盤町2-5-1
☎054-254-4411

警察官採用試験

■警察官A

- ①資格 大学卒業者(来春卒業見込含) S40.4.2~S46.4.1生
- ②人員 男子30名 女子5名
- ③受付 5月20日~6月30日
- ④第一次試験 7月19日(日)

■警察官B

- ①資格 短大・高校卒業者(来春卒業見込含) S40.4.2~S50.4.1生
- ②人員 男子25名 女子5名
- ③受付 7月1日~9月4日
- ④第一次試験 9月20日(日)

問合せ先 蒲原警察署

☎0543-83-3121

6月の健康テレホンサービス ☎054-282-1717

- 月 エイズ(その1)
- 火 乳ガンの早期発見
- 水 フッ素と虫歯
- 木 自律神経失調症
- 金 食中毒の予防
- 土・日 水虫対策

静岡県保険医協会

☎054-281-6845

れます。

問合せ先 富士川町健康福祉課

☎81-1111

6月の年金相談日

厚生年金の受給申請や、各種の年金のことで疑問をおもちの方は、清水社会保険事務所の専門官が、下記により出張して相談に応じてくれます。ご利用ください。

日時 平成4年6月22日(月)

9時30分~14時30分

会場 富士川町役場2階

防災会議室

問合せ先 富士川町住民課

☎81-1111

平成5年度 役場職員採用試験

■大学程度

第一次試験 8月2日(日)

対象 大学卒及び短大卒程度
大卒 S41.4.2~S46.4.1生
短大卒 S43.4.2~S48.4.1生

会場 静岡県立三島高等学校

試験方法 マークシート方式

試験種類 教養試験…一般知識及び知能について択一式

専門試験…専門知識及び技術な

どについて択一式(土木・保母)

募集人員 一般事務…2名

土木…1名

保母…3名

受付期間 6月10日~6月30日

第二次試験 第一次統一試験の合格者に対し面接試験及び作文試験等を実施

■高校程度

第一次試験 9月20日(日)

対象 高校卒程度

高卒 S45.4.2~S50.4.1生

会場 静岡県立三島高等学校

試験方法 マークシート方式

試験種類 教養試験…一般知識及び知能について択一式

専門試験…専門知識及び技術などについて択一式(土木)

募集人員 一般事務…1名

土木…1名

受付期間 7月20日~8月10日

第二次試験 第一次統一試験の合格者に対し面接試験及び作文試験等を実施

問合せ先 富士川町総務課

☎81-1111

※一般行政職の事務のできる身体障害者の受験も受け付けます。



所員 高柳喜久雄



所員 鷺山市昌



所員 剣持知徳



所員 八木三郎



主任 大杉知右



所長 富井昭宣

■富士川派出所
ご利用ください。

私たちは、地域の皆さんと一緒に、犯罪や事故のない安全で明るい住みよい社会・クリーンな地域社会を目指して努力しています。困りごと・ご要望などありましたら、どうぞお気軽に交番をご利用ください。

富士川町を守る六人衆!

皆さんから寄せられた写真で、富士山写真集『こころはずむ富士』が完成しました。写真集はA4版、カラー印刷、34ページで町内から見た富士山が103点掲載され、私たちまちを紹介しています。皆さんへの頒布については後日詳細についてお知らせします。

【問合先】富士川町企画課 ☎81-1111



富士山写真集 できたぞ!

区名	氏名	保護者	続柄
上町	原 美里	嘉彦	長女
堺町	片倉 友希	祐二	長女
堺町	大石 紋華	明義	長女
宮町	高橋 翔	浩司	長男
八幡町	桐山 瞬	豊樹	3男

すこやかに

(敬称略)

4月21日
5月20日届出分

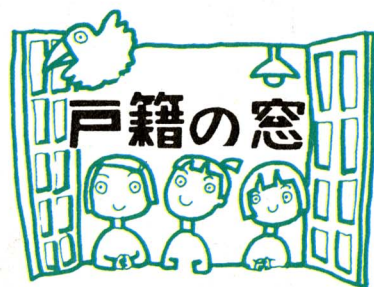

区名	氏名	年齢
上町	常葉 松雄	96
吉津	望月 豊子	54
舟山町	望月 一郎	76
宮町	芦澤 政樹	66
本通一	小笠原良三	75
かぎあな	望月 昇	63

かなしみ

富士松野	光永 陽菜	長女
清水町	遠藤 茉那	3女
俣下町	小林 優輔	長男
俣下町	高岡 俊介	2男
俣下町	杉原 涉	長男

町への寄付金

4月21日～5月20日
(敬称略)

- ◆社会福祉事業へ
 - 山田久子(蒲原町) 1,000,000円
 - スナック紫陽花 21,000円
- ◆総合体育施設建設基金へ
 - 後藤武雄(富士市) 1,000,000円

お母さんの知恵袋

『変わり冷ややつこ』

具やタレに

ひと工夫して…

①ゴマダレ冷ややつこ 長ネギ一本は4cm位に切って、芯はみじん切り、まわりはせん切り、カイワレの半分に切ったものを薬味に、タレは長ネギ・ニンニク・生姜それぞれ一かけらをみじん切り、練りゴマ大さじ一杯、醤油大さじ一杯、砂糖小さじ二分の一杯、酢大さじ二分の一杯、ラー油を少々を混ぜあわせてかける。

②納豆かけ冷ややつこ 納豆一パックを粗くたたき、長ネギは小口切り、練り辛し小さじ二分の一杯、鰹節・醤油大さじ一杯を加えて混ぜ、豆腐の中央を丸くくり抜いてのせ、海苔をかける。

③中華風冷ややつこ 塩出したしたザイサイ四〇gとハム二枚を粗くみじん切り、アサツキ三本、四本を小口切り、醤油大さじ三杯、豆板醤小さじ二分の一杯、酢大さじ一杯、ゴマ油小さじ二分の一杯でタレをつくる。

婦人会 清