

広報

ふじかわ



4月号

●平成2年4月5日発行 No.345

町のメモ

平成元年3月1日現在	
人口	17,567人
増減	+62人
男	8,645人
女	8,922人
世帯数	4,688世帯
面積	30,92km ²

富士川町 企画調整課 ☎81-1111
〒421-33 富士川町岩淵 121



グッドモーニングの
あいさつができたよ!

(町立オ2幼稚園)

町のことしの目標 「健康な心とからだで住みよい町に」

新年度の新しい町づくりの方針や予算が、三月八日から十九日までに開かれた三月定例町議会で議決され、四月一日から平成二年度がスタートしました。今月号では新年度の予算の概要をお知らせします。

ちびっこ、みんなが21世紀に育つ町



文化事業の人形劇はちびっこに大人気

平成2年度

重点施策の大きな5つの柱

一般行政報告

富士川町長 常葉雅文

1 二十一世紀への町づくり

二十一世紀も、すぐそこまできています。そこで、将来に向かって、土地利用計画の策定・古谿荘学術調査負担金・海外研修の助成や町民のみなさんに迅速なサービスを提供するため、電算のレベルアップを行い、活気あふれる町づくりをめざします。

2 健康で清潔な町づくり

健康で、清潔な日常生活は、

3 おせいやのふるふるある福祉

私たちの願いです。そのため、保健センターを中心とした健康診査・予防・相談などの充実、みなさんの健康や体力づくりの拠点となる総合体育施設の設計委託料、合併浄化槽推進補助金・富士川排水路浄化試験研究工事などが計上されています。

これからの高齢化社会に向けて、六十五歳以上の人を対象に高齢者意識調査を実施し、元年度の調査と合わせ、在宅福祉基

4 自然の恵みあふれる町づくり

本計画の準備を進めていきます。また、きめ細かな福祉事業を推進するため、授産所、町社会福祉協議会、好日の園などの補助金を計上しました。

富士山や富士川の景観を生かし、町民のみなさんが自然観察やスポーツ・レジャーに親しめ

5 産業の活性化

山間部を多くかかえる私たち

の町にとって、山の中腹を横断する基幹農道として整備が進む農免中之郷・県営農免をはじめ、農業、林業の振興や基盤整備のために、農道や林道の整備を引き続き積極的に進めていきます。町民のみなさんから要望の多い生活道路の整備や駅前整備の設計、町活性化事業補助など、積極的に町の活性化を目標としていきます。

歳入

町税	18億3,393万円 (54.4%)	地方交付税	3億0,754万円 (9.1%)	国庫支出金	1億8,643万円 (5.5%)	県支出金	1億5,714万円 (4.7%)	地方譲与税	1億2,700万円 (3.8%)	その他	7億6,012万円 (22.5%)
----	-----------------------	-------	---------------------	-------	---------------------	------	---------------------	-------	---------------------	-----	----------------------

平成2年度一般会計予算

33億7,216万円

町民1人当り 19万2千円

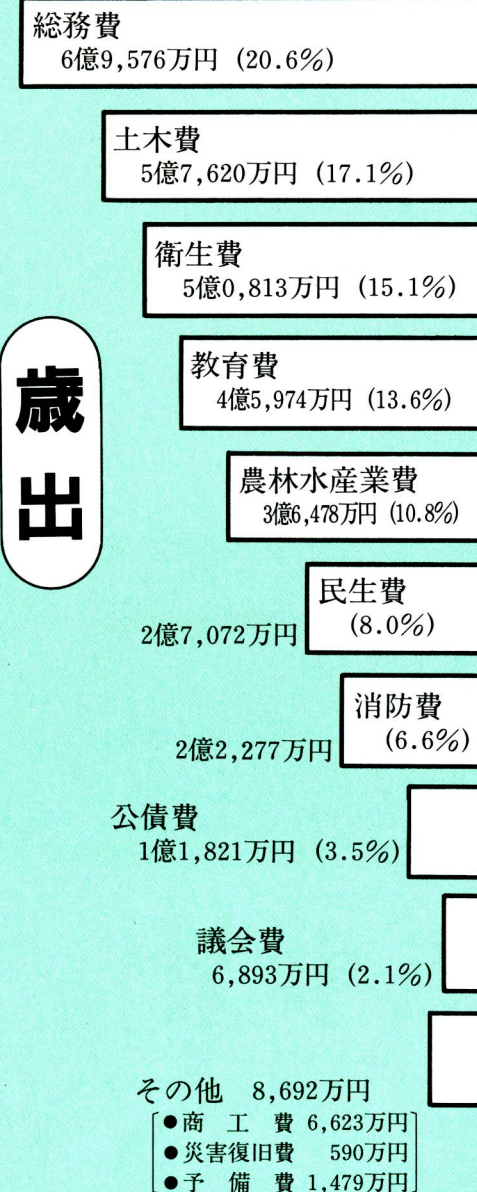

一般会計当初予算の推移

平成2年度	33億7,216万円
平成元年度	36億4,300万円
昭和63年度	29億4,435万円
昭和62年度	33億9,883万円
昭和61年度	34億5,000万円

可決された提出議案

- 富士川町住宅団地下水処理場改修工事基金条例の制定
- 野田育英奨学基金条例の一部を改正する条例
- 富士川町奨学金貸与条例の一部を改正する条例
- 富士川町の休日を含める条例の制定
- 富士川町職員の勤務時間、休日、休暇等に関する条例の一部を改正する条例
- 平成元年度富士川町一般会計補正予算
- 平成元年度富士川町土地取得特別会計補正予算
- 平成元年度富士川町国民健康保険特別会計補正予算
- 平成元年度富士川町老人保健特別会計補正予算
- 平成2年度富士川町一般会計予算
- 平成2年度富士川町土地取得特別会計予算
- 平成2年度富士川町国民健康保険特別会計予算
- 平成2年度富士川町水道事業会計予算
- 平成2年度富士川町老人保健特別会計予算

特別会計予算

●国民健康保険特別会計

歳入 7億5,270万円
歳出 7億5,270万円

●老人保健特別会計

歳入 7億0,120万円
歳出 7億0,120万円

●水道事業会計

○収益的
収入 2億2,213万円
支出 1億6,090万円
○資本的
収入 9,600万円
支出 1億9,051万円

●土地取得特別会計

歳入 6億5,100万円
歳出 6億5,100万円



OA機能も充実されます

住民票などの証明書の発行がスムーズになります

町民のみなさんが、住民票や印鑑証明などが必要で、役場の窓口を訪れた時、スムーズに証明書類がお渡しできるように、電算のレベルアップが行われます。

これから、印鑑証明・税の関係・保健センターの検診なども電算処理される計画です。このため、現在の機種では対処することができなくなるので、電算機と端末機を新しい機種に全て入れ替えます。

◆ これからの町づくりに いろいろな調査が

●土地利用計画策定

元年度に実施した総合計画整備調査やみなさんからの意見を反映して、将来を見通した土地利用基本計画を策定します。

●高齢者意識調査

元年度のニーズ調査に基づき、町内の65歳以上の高齢者に、具体的な調査を実施します。

●在宅福祉基本計画

町の高齢化率も年々、伸びています。そこで、色々な調査の結果を踏まえ、富士川町の特性にあった計画を策定します。

●JR富士川駅西側整備設計委託料

駅周辺の再開発に向けて、地元商店街のみなさんや商工会と協議を進めながら、マスタープランを考えていきます。

◆ 役場庁舎のうらに 議場棟ができます

役場庁舎の一部改修と議場棟の建設は、平成元年度から工事が始っています。

増築される庁舎は、鉄筋2階建て（一部3階）、総延床面積が925平方メートルで、1階が事務室となり、2階は固定座席の議場、委員会室、監査委員室、事務局室、正副議長室などが配置されます。

今年度の予算額は、2億2千5百万円で、12月には完成する予定になっています。



工事が始った議場棟

今年度の重点事業

◆ 身近で楽しめる憩の場所を

うるおいのある町づくりを進めるために、身近で楽しめる憩の場所や公園などの機能は重要です。そのため、平成六年に完成予定の富士川河川憩の広場、野鳥や植物などを観察できる自然観察の森の整備を進めています。

- 富士川河川憩の広場整備
- 吉津展望広場建築物実施設計
- 金丸山広場炊飯施設建設
- 愛宕山自然の森整備

◆ 安全で快適な道路整備

土木費では、町民のみなさんから要望の多い町内の幹線道路や生活道路を整備したり、老朽化している道路の舗装工事や幅員四メートル未満の道路改良を実施していきます。

- 幹線道路では特に、今年から供用開始する県道富士川身延線バイパスに通じる市場清水線、原方中野線の改良工事が始まります。
- 根方中山線特殊改良工事
- 富士川由比線道路災害防除工事
- 吉津室野線改良工事
- 市場清水線改良工事
- 原方中野線改良工事など

◆ 農免農道も着々と伸びます

富士川町から清水市にかけて建設が予定されている農免農道中之郷地区工事は着々と延長をのび、今年も川坂山の鹿伏と四十九の二箇所から工事が進められます。また、農林道の開設は、ことしの予算でも大平農道、四十九農道、平ヶ窪施設道などが予定されています。

◆ 総合体育施設の建設に向けて

ことしの予算では、設計委託料として一千五百万円を計上しました。平成四年には総合体育館が完成する予定で、みなさんがスポーツを楽しんだり、余暇の時間を過ごす拠点となります。



完成が待遠しいで

ご注意ください 監視区域が指定されました

平成二年四月一日から土地取引の届出面積が引き下げられました

土地の乱開発と地価の高騰を防ぐため、国土利用計画法では、一定の面積（当町の場合、都市計画区域内は五千平方メートル、都市計画区域外は一万平方メートル）以上の土地取引について、契約の六週間前までに知事に取り価格と利用目的を届けることが義務づけられています。

土地の重点整備地域の設置などによる地価動向を踏まえ、新たに四十三市町村に監視区域を指定し、富士川町もこの中に含まれました。
土地取引や契約のときは、ご注意ください。

しかし、最近の急激な地価上昇により、小規模な土地取引についても届け出を義務づける必要が生じてきました。そのため、知事が急激に地価が上昇している区域、またはそのおそれがある地域を「監視区域」として指定し、届出面積を引き下げないように、昭和六十二年に法律が改正されました。

県内では、従来、静岡市・浜松市など、十二市町に監視区域が指定されていましたが、今回、第二東名高速自動車道のインターチェンジやリゾー

●監視区域

	都市計画区域内	都市計画区域外
岩淵	愛宕	沢山 日向
木島	大峯 野畦	雨乞 雨乞山 杉道山 天王平
北松野	馬入	大久保山 上谷 清水森 台山 寺沢 峰山
中之郷		四十九山
南松野	稲荷 寺前 原方 平清水 馬坂 水ノ口上 谷津	芦ヶ久保 嵐山 池野 漆野 小田野 桑木野 中山 ニッ石 細入 三十坂 明神 向山 谷ノ上

●期間 平成2年4月1日～平成3年11月30日まで

●届出の必要な土地

	地図上での区分	届出必要面積
監視区域	A	1,000㎡以上
都市計画区域内	B	5,000㎡以上
都市計画区域外	C	10,000㎡以上

土地取引の届出に関して詳しいことは
富士川町役場 企画調整課
☎ 81-1111 内線(212)

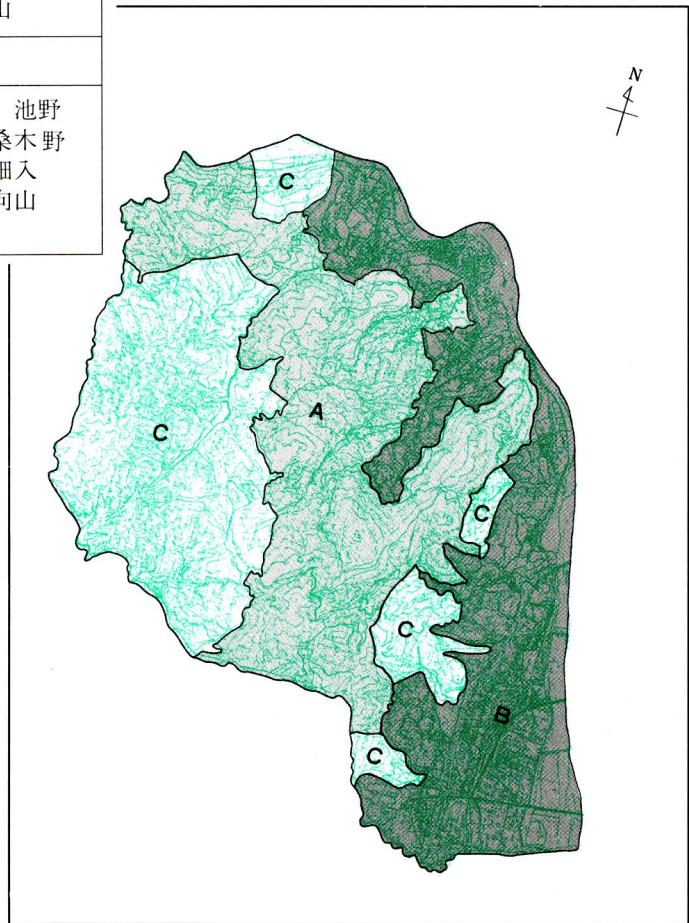

ログハウスの 愛称を募集します



広報ふじかわ3月号で紹介しました金丸山広場のログハウスが完成しました。そこで、この施設がみなさんに、親しみやすく利用できるように、愛称を募集します。このログハウスにすてきな名前をつけてください。

- 応募資格……町内在住者及び利用者
- 応募方法……官製ハガキ用紙に名称とその名前を付けた理由を簡単に書いて、住所・氏名・年齢・性別・電話番号・職業を記入してください。
- 応募先……富士川町役場産業課観光係
〒421-33 富士川町岩淵121 ☎81-1111
※郵送でも持参でも可
- 締切り……5月8日(火)
- ☑入選者には記念品を贈呈します。

どんどん応募
してください

5人を新規採用

4/1 町職員の人事異動

四月一日、町職員の人事異動が行われ、五人の新規採用者を含む職員の新たな配置替えが行われました。

- ◆**参事(昇任)**
税務課 平岩 康夫 課長補佐
建設課 小沢 勝己 課長補佐
- ◆**課長補佐**
保健センター 村野 幸三 課長補佐
水道課 宮崎 良広 住民課主幹
- ◆**主幹**
産業課 渡辺 教章 水道課
- ◆**係長**
住民課 谷津倉 功 産業課
- (昇任)
企画調整課 入沢 隆枝 企画調整課
生活課 金山 幸子 生活課主査
総務課 田村百合子 総務課主査
- ◆**退職**
蓮池 道江(税務課)
武井 辰子(学校給食センター)
木伏 八子(老人憩の家)
櫻庭 敏雄(水道課)
- (平成二年三月三十一日付)
- ◆**教育委員会との派遣を解く**
水谷 弼哉
- ◆**新規採用**
第一小学校 篠原ますみ 第二中学校
第二中学校 村野 照子 第一小学校
教育課 岩垣 哲也
総務課 望月 美幸
- ◆**保母・調理員・用務員**
松千代保育園 木伏 治美 北松野保育園
老人憩の家 浦野 幸子 松千代保育園
松千代保育園 野沢 久子 学校給食センター
- ◆**主事**
議事事務局 田村 絹枝 出納室
出納室 天野 初江 税務課
税務課 中村 眞弓 住民課
住民課 旗持ゆみ子 健康福祉課
健康福祉課 堤 恵子 総務課
企画調整課 水戸 治朗 建設課
建設課 齊藤 哲史 企画調整課
- ◆**税務課** 浜村 公子 議事事務局主査

「和して楽しみ求めて学ぶ」ちょっとしたのぞいてみませんか。あなたも体験してみませんか。小さな出会いが、ふとしたきっかけが、生涯の楽しみにつながるかも知れません。

第二回 富士川リバーランド フェスティバル

富士川町のふれあいの場、リバーランドフェスティバル。緑と青い水に囲まれた自然の中で、親子の絆を地域の人々とのコミュニケーションを深めましょう。

- カヌーの練習やカヌー競走
●親子でのボート遊び
●水上綱引き、鱒のつかみ取りなどの行事が楽しめます。



家庭教育学級

町では、親のあり方、子供の育て方を学ぶ機会として、三つの幼稚園と小・中学校に「家庭教育学級」を開設しま

す。子供の教育は、親の生涯学習とも言われます。ちよつと時間をさいて学んでみませんか。年間六回程度です。
※学級生の募集は、各園・各校で行います。

誰でも手軽に 軽スポーツ教室

内容 インディアカ、グラウンドゴルフ、バウンドテニス
対象 一般男女
定員 富士川・松野地区 各三十人
期間 五月〜七月(富士川地区) 九月〜十一月(松野地区)

ちよつとリッチに 硬式テニス教室

内容 ストローク・サーブなど基礎練習、練習試合
対象 一般男女
定員 三十人
期間 九月〜十一月(十回)



文学講座

内容 坂口 安吾「桜の森の満開の下」・深沢 七郎「楢山節考」・森 敦「月山」・有 島 武郎「実験室」

定員 二十人
期間 六月〜平成三年三月
受講料 二〇〇〇円

ワープロ講座

内容 ワープロ操作の基礎から文章の作り方や表作成等、実習を通して学ぶ
対象 一般
定員 二十人
期間 第一回・六月開講 第二回・十一月開講

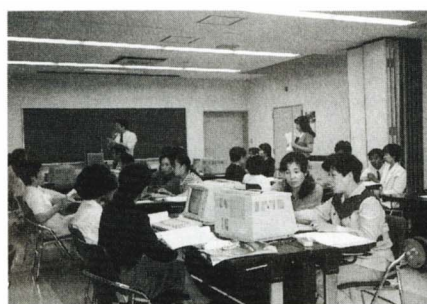

青年講座

内容 青年として、知っておきたいことや、身につけておきたいことなどを楽しみながら学びます。
(一般教養の全体学習・クラブ学習など)
対象 町内在住及び勤務し

三歳児集まれ 親子スポーツ教室

内容 ボール・リング・トランポリン・マット
対象 三歳児とその親
定員 富士川・松野地区 各三十組
期間 五月〜七月(十回)



高齢者学級 まきの木大学

内容 全体学習
(健康づくり・生きがい等)クラブ学習
(ハイキング・詩吟・舞踊 盆栽・フラワーデザイン・生け花・放談・書道・大正琴・民謡・短歌・俳句・ゲートボール)
対象 六十歳以上の人
期間 五月〜三月 学習日(開講式) 四月二十六日(開講式)
開講式に予定表を配布

野山の散策 春の町民ハイキング

目的 野田山健康緑地公園
対象 一般
期日 四月十五日(日)
コース 四十九・川坂山・吉津公園・松野
参加料 無料

静岡県立大学 特別公開講座

静岡県立大学公開講座実施委員会と九月初旬頃開講に向けて、内容日程などを打合せ中です。
七月頃、広報・募集チラシなどでお知らせします。



少年少女 ふるさと教室

生涯学習の糸口は、子どものころの学ぶ体験からも始まります。子どもだけでなく、親子で参加し、富士川町の文化を、歴史を学んでみませんか。



◎富士川地区
・春の野草観察・文化財を訪ねて・カヌー教室・縄文土器づくり・縄文土器野焼き・冬の星座観察
◎松野地区
・オリエンテーリング・文化財を訪ねて、カヌー教室・魚釣り・ミニキャンプ大会・石

参加料 一〇〇〇円
※募集は、学校をとおして行います。

- [4月] 15日(日) 町民ハイキング
22日(日) 富士川河川愛護少年スポーツ大会
23日(月) 歓迎遠足(二小)
26日(木) まきの木大学開講式
27日(金) 体育部長研修会

- [5月] 1日(火) 遠足(一幼・一小)
6日(日) 大高杯争奪軟式テニス大会
9日(水) 遠足(一中)
9日(水) 修学旅行(一中)
~11日(金) キャンプ(一中)
10日(木) 軽スポーツ教室(富士川地区)
12日(土) 修学旅行(二中)
~14日(月) 宿泊訓練(二中)
13日(日) 子供会球技大会
14日(月) 遠足(二中)
15日(火) 親子スポーツ教室(富士川地区)
17日(木) 親子スポーツ教室(松野地区)

問い合わせ

教育委員会 81-1111
中央公民館 81-2333

申込方法

後日、募集要項が配布されますので、直接お申込下さい。

青い目の先生と

じょしょに遊んだよ

第二幼稚園

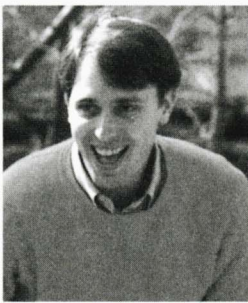

ジョセフ・ホフさん (28歳)
国籍：アメリカ

町立第二幼稚園（遠藤裕子園長）に三月七日（水）、英語指導講師ジョセフ・ホフさんが訪れ、園児たちは歌をいっしょに歌ったり、外でドッチボールなどをして、アメリカ人の先生との楽しい一日を過ごしました。いつもは、中学校で英語を教えているジョセフ

・ホフさんですが、小学校や幼稚園にもふれあいの機会をという事で、今回の訪問となったのです。
ひなまつりの時期なので、園児たちは、せんすや冠、刀などを自分たちでつくり、日常の生活の中で、ひなまつりの遊びを楽しんでいます。そこで、『おむかえの集い』ではおひなさまや春の花がきれいに飾られ、子どもたちも浴衣を着て、頭には手づくりの冠をかぶり、『嬉しいひなまつり』の歌で歓迎すると、ジョセフ・ホフさんの表情も自然に緩みます。先生から自分の幼稚園時代の話を聞いたり、その当時によく歌った「ドレミの歌」をいっしょに歌うと、子どもたちも大はしゃぎ。
この集いが終わると、園児たちは先生の回りを囲み、「いっしょに遊ぼう」と言って、腕をとりました。園長先生は「これからは、どんどん外国へ行くようになり、子どもたちが将来、外国の人とふれあうためのステップになれば」と話していました。



「がんばれ」と先生も声援を送ります

映画スターのような扱いにびっくり

私が第二幼稚園を訪れた時、園児のみなさんや先生方から温かい歓迎をいただいて、たいへん嬉しかったです。町長さんや教育長さんも参加していたで、感動しました。まるで、映画

スターのように扱っていただいて、素晴らしいと思いました。歓迎会が終わると、園児とは映画スターではなく、友達同士として遊ぶことができました。園児は、ぜんぜん恥ずかしがらなくて、いろいろなゲームや歌も一緒にやってくれて楽しかったです。給食を食べる前に園児と話しながら、質問を聞いたり、お弁当箱に書いてある英語の単語を読んだりして、園児たちとの触れ合いが、とても楽しく嬉しかったです。午後からは、先生たちと



すてきな服ですよ

英語指導講師

英語指導講師は、アメリカなどの海外から、語学指導や国際交流の目的で日本に来ている外国人教師のことです。本年度は県に53人が招かれ、授業や児童活動に積極的に参加しています。

いっしょに町の観光地や公園などを見学し、本当に富士川町には新しい友達がたくさんできたような気がします。

園児たちのようなふれあいが大切

私は米国のミズーリ州のセントルイス市から来ました。ミズーリ州には山がなく、海も遠いので静岡県と比べると、だいぶ違うのです。日本の食べ物、言葉、習慣など、あまりわからなかったため、いろいろな事に慣れるのに苦労しました。しかし、日本に来て三年半の間に、だいたい慣れてきたと思います。食べ物は何でも食べられるようになり、おすし、さしみ、天ぷらが一

番好きです。どの国でも同じように、日本にも景色の美しい所や工場などで騒がしい所もあります。京都や奈良、飛騨高山など、日本には素晴らしい所がたくさんあります。日本は、このような歴史のある所や自然が美しい場所を、一生懸命に守らなければならないと思います。私が日本に来て友だちになった大勢の子どものためにも、守っていくことが必要ではないでしょうか。これから、さまざまな面で日本が変っていかもかもしれませんが、外国人と接する時、園児たちのように素直な気持ちでふれあいができれば、もっと楽に交流ができるのではないのでしょうか。

富士川短歌会（天野徳二先生選）三月詠草

小雨降る山門に着けば売店の人等競って傘持ちて迎う
腰を病み面倒かけたるその夫の留守に過ぎたる叔母哀れなり
つばみ良し咲きてまたよし馬酔木かも花無き二月の庭を彩る
落の墓の今宵の勝はほろにがき一人暮らしの静かなる酒
風もなくやぶ椿の花赤く散り木下明るし霧雨の中
平那の峰の万葉の歌碑立つあたり金縷梅の花黄にけむり咲く
三度目の雪降り出でて外燈の地に映え乱舞する雪を見つむる
この角をまがれば君の住居にてはやくも沈丁の花匂い来る
生れしも事故にあひしも遊きたるも三月なりし夫思ひある
目の手術無事に終へたり感謝してベッドの食事をたのしみて待つ
教師なりし君は蕎麦を時き花を実を歌に作りつて土に親しむ
歌に作りつて何かせねばと庭に出て斧振れば薪のすかつと割れたり寝しまま退院せし姑を日々看とる
生活にも慣れしと娘の言ひて来ぬ幾日もこもり過して立春過ぎ
減反すべきみかん木伐り初む野に寝て萱刈りしとふ大き鎌
阿蘇草原駅に飾りてありき

小池	中川しな子
清水町	深沢 幸江
松岡	長橋 安子
川坂	若月 一郎
小池	佐藤 ちよ
南町一	上野みつ子
相生町	望月 侑子
本通一	望月 録
宮町	池田 てい
四十九町	辻 すみじ
相生町	長谷川ゆり子
宮町	荻野 敏音
本通一	山田 常代
小池	土橋 節子
本通一	清 芳枝

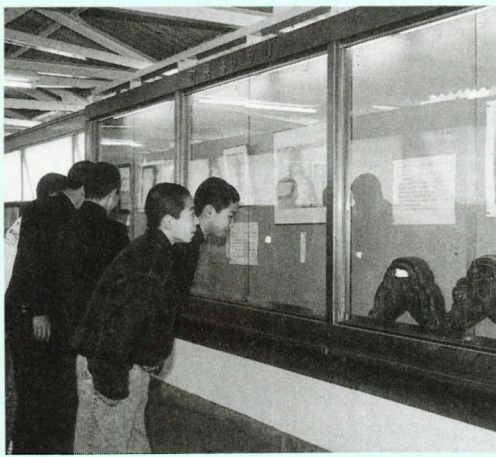

町民ギャラリーで町の文化財が展示されています

JR東海富士川駅構内の町民ギャラリーで、町の文化財が写真や絵画で紹介されています。展示されているのは、県指定文化財の一里塚、南松野丸崎遺跡で出土した瓦と焼きがま跡の写真、富士川渡船「上り場」の常夜燈の写真などです。四月末まで展示されていますので、駅を利用する時にご覧になってください。

3月の交通事故

人身事故	9件(9)
物損事故	6件(6)
合計	15件(15)
富士川身延線	3件(2)
国道一号线	8件(5)
町道	4件(6)
県道	0件(1)
その他	0件(1)

()は昨年



2年2月15日～3月14日届出

すこやかに

(出産届)

区名	氏名	保護者	続柄
小山	太田 梓	公久	二女
吉津	杉尾 怜香	雄司	二女
吉津	遠藤 彩華	幸男	長女
吉津	大石 将貴	由晴	二男
坂下	片瀬 絢子	民之	長女

やすらかに

(死亡届)

区名	氏名	年齢
川坂	高木 舞子	厚 二女
川坂	若月 裕文	克巳 二男
宮町	風岡 法子	法夫 長女
小池	大石 諒	佳己 二男
南町一	佐藤 実紀	照彦 二女
南町二	宇佐美 めぐみ	太 長女
中野台	尼田 結子	敦士 長女
中野台	和泉 僚平	謙二 二男
草松野	小林 理絵	洋文 二女
草松野	小池 恵里子	春彦 長女
清水町	久保田 琴	務 長女
仮下町	石川 道友	六〇

一里塚



人と人との付き合いというものは、現代社会において大変難しい問題となってきた。

世の中には、色々な人がいて、考え方も違えば、その性質も人さまさまであるからだ。

私が子供の頃、外見で人を判断してしまう事が、よくあった。しかし最近、人の内側が気になるようになり、感情や心の豊かさで

人を理解するようになってきた。

それは、その場限りの付き合いの人にも言えるが、これから長く付き合い合っていくとする人ならば、なおさら、人の醜い部分を切り離して考える事や、自分の感情や気持を押さえた表面的な付き合いが出来なくなってきたからだ。

人間同志、どんなに難しい仲であっても、本音でぶつかっていかねばならず、うまく付き合い合っていると私は思う。

(昔川和好)

町への寄付金

2月25日～3月16日

(敬称略)

体育施設へ

三十万円 柳下 壽万(相生町)

老人福祉へ

三十万円 加藤 義明(旭町)

お母さんの知恵袋

たけのこ



食卓に春を運ぶ野菜。

孟宗竹という太いものが主で、ほかに真竹や味噌汁に美味しい淡竹などがあり、栄養価は期待できなくとも、季節感と香りを楽しめます。鮮度が大切で、生のまま酢味噌で食べるのが最高で、朝堀りのたけのこなら、ゆでなくて使くと、とてもおいしい。また、ゆでた皮の柔らかい部分は姫皮と呼ばれ、捨てがたいおいしさがあるので、ワカメとのすまし汁、かき揚げ、あえものにはいかがですか。すぐゆでて、ぬか汁に一晩ぐらいつけると、アクが抜けますが、もっと長くおくには洗って皮をむき、冷水につけます。缶詰を使う時は、切ってからさつとゆでるとおいしい。(婦人会 芦川)



224,

星の子 太田 梓