

広 報

ふじかわ

町のメモ

昭和63年3月1日現在

人口	17,017人
増減	+9人
男	8,386人
女	8,631人
世帯数	4,449世帯
面積	31.09km ²

3月号 昭和63年3月5日発行 No.320

富士川町 総務課 ☎81-1111
〒421-33 富士川町岩淵121

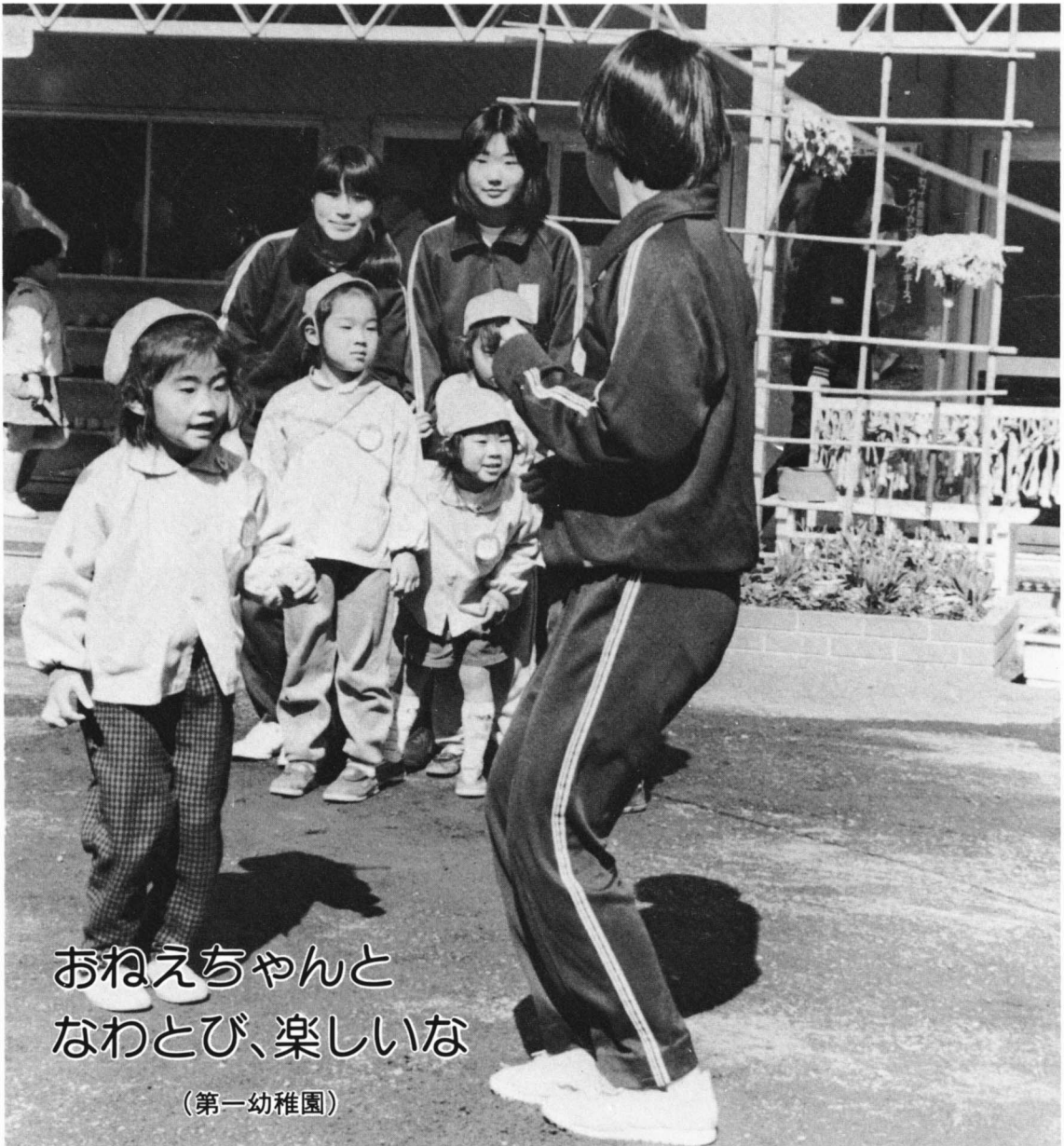

おねえちゃんと
なわとび、楽しいな

(第一幼稚園)

町のことしの目標 「健康な心とからだで住みよい町に」

特集

新しいスタート

何か始めてみませんか

健康で
活力ある生活

「生涯学習」という

言葉をよく耳にしま
す。この生涯学習とは、
「生涯にわたった統合
された学習」のことで、
幼児期、児童期、家庭
の主婦、お年寄りなど、
一生涯にわたった各年
代別に応じた学習の統
合を意味しています。

と実力を!

生涯を通じ、健康で
明るく、活力に満ちた
生活を送りたいと願う
のは、多くの人々の願
望でもあります。その
ための一つの方法とし
て中央公民館、町立体
育館などの学級・講座・
教室があります。最近

さあ、いよいよ本格的な春。
春だから、やりたいことが
いっぱい。
あなたは、どんなものから
チャレンジしますか?

親子の健康づくり

教育委員会では、社会教育係を中心に社会体
育館等を利用して、各年代に応じた学級・講座・
教室を開設して、町民のみなさんをお待ちして
います。

親子スポーツ教室

この教室は、親子の健
康づくりと三才児の活力あ
る育成をめざし、生涯教育
の基盤づくりに役立たせる
目的に開設しています。
「子どもは、親の拡大鏡」
と言われるように、子ども
が成長していく姿を見るこ
とによって、親は子育ての

方向をこれよりよいかと反
省してみることができま
す。

三才児をもつ親子が、
体操・マット・とび箱あそ
び・ゲーム・ダンスなどを
通して、親子の健康づくり
や子どもとのスキンシップ
を楽しんでいます。
あなたも親子で楽しくス
ポーツを楽しむ教室に、参
加してみたいかがですか。



ふるさと教室での川遊び

少年・少女ふるさと教室

小学校三年生から六年生まで
を対象に、学区区により二つの
グループに分け、夏休みには、
ファミリー・キャンプや富士川
に親しむ会を行い、二カ月に一

親子スポーツ教室



塩川明美さん
広樹くん
(中野台)

子どもが一番多くの事を覚
える時期で、先生と約束した

回程度のイベントで、ふるさと
のすばらしさを体験します。
昨年は、和紙で年賀状づくり、
はや釣り、土器づくり、冬の星
座を見る等を体験しました。
今年もいろいろな楽しい催し
が計画されています。ぜひ、ご
参加ください。

家庭教育学級

家庭教育学級は、町内の三つ
の幼稚園と四つの小中学校で独
自に組織され、その学校や幼稚
園の父母で構成されています。

この学級では、父母に対する
学習の機会を設け、家庭の子ど
もに対する教育を援助し、これ
を励ましていくことを目的に、
講演や映画会などで学習を進め
ています。

事は、必ず実行しました。ま
た友達といっしょに遊べて仲
間意識ができ、同じ年代の子
とコミュニケーションがで
き、とても嬉しかった。家に
いても、子どもと遊ぶ時間は
あまりないので、子どもとの
スキンシップを再認識する上
で、大事な事と思えました。

豊かな趣味



花の香りがあふれます
まきの木大学 生け花クラブ

では、余暇の増加と学
習意欲の高まりにつれ
て、サラリーマンやO
L、家庭の主婦も積極
的にさまざまな学級・
講座などを受講するよ
うになってきました。
教室・講座のほかに
も、自主的に生まれた
同好会、サークルなど
もいろいろあります。
とにかく、興味あるも
のを選んで始めてみて
はいかがでしょうか。
きっと新しい仲間もで
きると思います。

お母さんの勉強室風景



新しい出会いと仲間づくりの場を

中央公民館では、まきの木大学をはじめ、い
ろいろな年齢層にあった講座・教室が行われて
います。この講座や教室は、新しい知識や教養
を身につけるだけでなく、新しい出会いと仲間
づくりの場でもあります。

まきの木大学

町内に居住する六十歳以
上の男女を対象に、自分の
時間を大切に、教養を高
める学習を通して、心と体
を健康に保ち、現代に適応
した生き方を考えることを
目的に、毎年、三百人を越
える受講生が集まり、楽し
く学習しています。
受講生の中には、趣味を

まきの木大学生け花



幸塚としこさん
(相生町)
荒井ひさしさん
(相生町)

この学習で先生から教え
られても、その通りにはい

きませんが、楽しくて、月
一回の教室が待ちどおし
い。家に帰って、玄関や床
の間に花を飾って、一カ月
間ながめています。
この教室で、趣味を生か
した生け花以外に、たくさ
んの友達ができ、みんなと
交流ができたことが、たい
へん嬉しい。

本好きな子どもを育てる

お母さんの勉強室

昨年から始まったこの教室で
は、お母さんを対象に、講師に
「子どもの本研究会」の清水達
也先生を招き、半年間、講義や
実技を混じえ、親子で楽しむ
読書について学習しました。

昨年の学習では、読書とあそ
びや民話の心、読書感想文の見
方・書かせ方を学んだ後、手づ
くりの絵本づくりで、親子の
世界で一つしかない絵本をつ
くったりしました。昭和六十三
年度も、この勉強室は計画され
ていますので、あなたも子育て
親のあり方をもう一度考え、学
習に参加してみたいかがです
か。

何か始めてみませんか

中央公民館では、歴史講座・
ビデオ・陶芸教室が計画されて
います。また、自主活動グルー
プとして、コーラス・トリム体
操・教養サークル・名画鑑賞会
などが、活発に活動しています。
四月から新しいスタート。何
から始めるか、まようのも楽し
いですね。でも、実際にやって
みる方がもっと楽しいはずす。

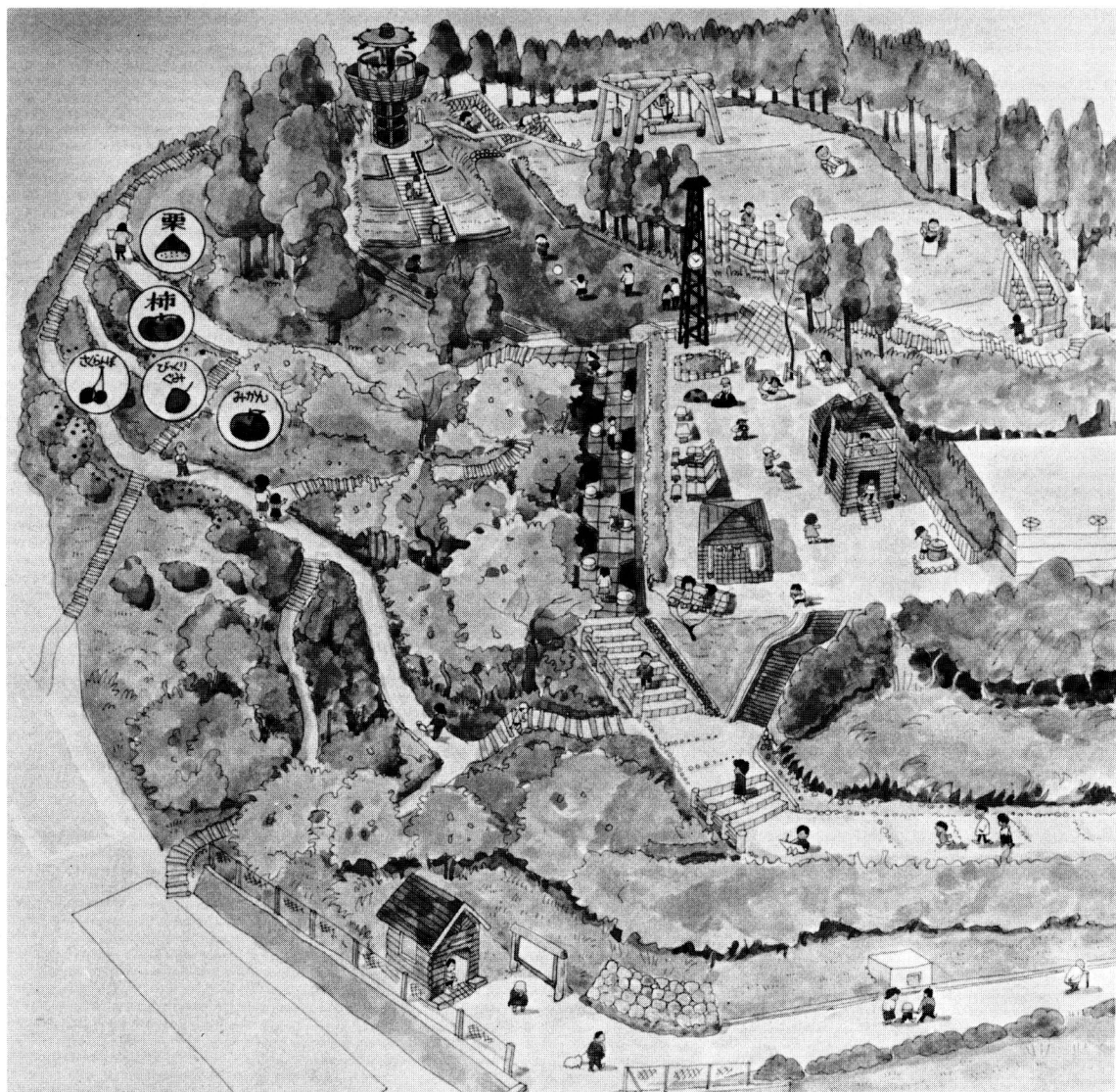

頂上に着いた子どもたちは、丸太小屋で遊んだり、20mのすべり台から一気にすべり降りたり、芝すべりに挑戦したり、楽しい時間を過ごしました。一番の人気はすべり台。何回も、すべり降りる爽快さを味わっていました。

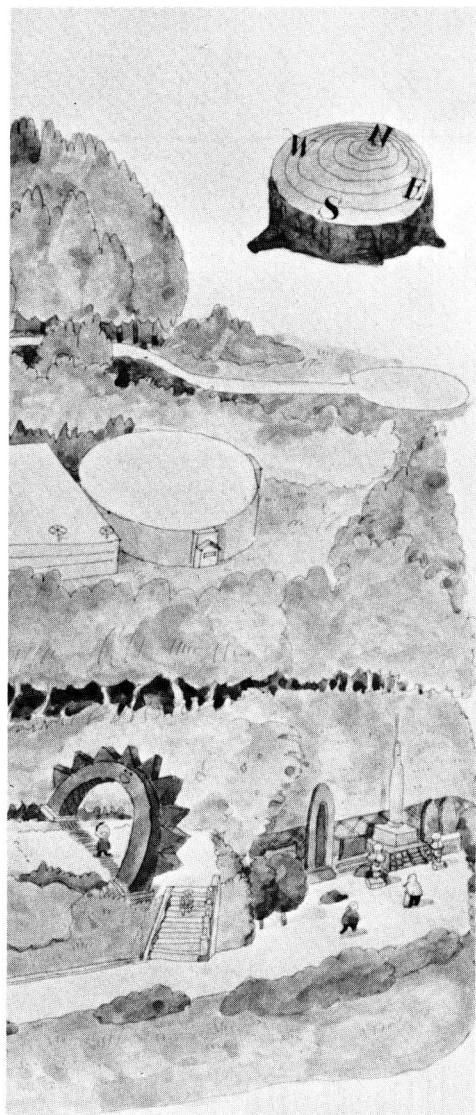

アスレチック遊具では、丸太に登ったり、縄にぶら下がったり、子どもたちは元気に動き回りました。

第一公園が完成

身近な公園で憩いのひととき

第一小学校・第一幼稚園の北側で、「うら山」の愛称で親しまれた場所に「富士川第一公園」が完成します。
この公園は自然の景観を生かし、くす・けやき・つつじなどが植樹され、四季を通じて種々な鳥のさえずりや草花で、私たちを楽しませてくれます。また、アスレチックや芝すべりなど子どもから大人まで楽しめる施設もあります。そこで、第一幼稚園のみなどと、探索に出かけてみました。

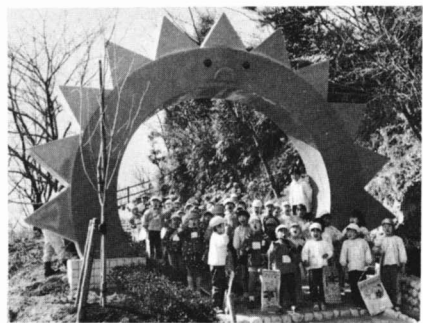

これは「太陽の門」で、小中学生を対象にイラスト作品を募集し、渡辺郁美さん（新町）のイラストがそのまま入場門として作られました。



UFOをイメージした展望台で、沢村剛くん（坂下）のイラストに基づき建てられたシンボルタワーです。この上からの眺望は最高です。



子どもたちも真剣に見つめます

児童館で子どもたちが そばづくりに挑戦

二月十一日(木)宇多利児童館と松野児童館で、老人クラブのおばあちゃんたちの指導により、子どもたちが手打そばづくり挑戦しました。子どもたちは、おばあちゃんから「お嫁に行っても、おそばが作れるようにがんばりな」と言われ、そば粉をこねたり、棒で平らにのべしたり、和やかなうちに、おそばができて上り、参加者全員で試食しました。またこのおそばは母親クラブのお母さんたちにより、松野地区の一人暮らしのお年寄り八人に配られました。

ふるさと学級

星座の観察に歓声が



夜空に魅せられる参加者

2月6日(土)午後7時から、第一小学校のグラウンドで、ふるさと学級生の親子80人が集まり、第二中学校の望月一民先生から、夜空に輝く星座や星座に関するギリシア神話の説明を受け、星座板と夜空を交互に見てひとつひとつ星を確認していきました。



端切れもキレイに変身します

消費生活講座 端切れや不用な衣類を 使って小物入れを

第一小学校で給食の試食会
一月二十九日(金)第一小学校(友田定次校長)で、各クラスにお父さんの代表と常葉町長や給食センターの職員を招き、郷土食給食の試食会が行われた。当日のメニューは、まぐろのフレークなどの手巻ずしとさくらえびと豆腐のみそ汁、デザートとしてイチゴ。和やかに試食をした常葉町長は「みんな行儀よく食事をし、ごはん好きな子どもが多いので、回数を増やしていきたい」と話しました。



児童とともに給食を味わう常葉町長

衣類は買えば何でも手に入る時代なので、古くなった衣類を見直し、その中から何かを造り出そうと、四十三人の主婦が二月十日、役場裏の会議室に集まり、ストリングキルトの小物入れに挑戦しました。講師に長谷川優子さん(パピーカーチャークラブ講師)を招き、いらなくなった布切れなどを台紙の布へぬい合せ、オリジナルの小物入れができました。

まちの広場

新春ふじかわ寄席

春風亭小朝独演会

一月三十一日(日)午後一時三十分から中央公民館大ホールに満員の人を集め、春風亭小朝独演会が開かれました。小朝師匠は「紀州」と「紙入れ」を語り、笑いの渦が広がりました。



春風亭小朝師匠の話に笑いの渦が

郡駅伝競走大会

富士川一般、二小A、一中Aが優勝

2月7日(日)「第26回庵原郡駅伝競走大会」が、由比駅前をスタートして当町の八坂神社前を折り返し、蒲原町役場前をゴールとする6区間、15.7kmのコースで、35チームが参加し、熱戦がくりひろげられました。

一般の部	優勝	富士川一般
中学の部	二位	富士川一中A
	三位	富士川一中B
少年の部	優勝	富士川二小A
	二位	富士川二小B
女子の部	優勝	富士川一中A
	二位	富士川二小



沿道の応援の中、力走する選手

お兄ちゃんたちと遊んで 楽しそうな園児



富士川第一中学校生

男子も保育の体験を

第一中学校(松林隆司校長)の三年生生徒が、家庭科の保育実習を第一幼稚園で行いました。この保育実習は今年で三年目になります。男子が参加したのは、これが初めて。桜井先生は「生徒が学校で見られない表情を浮かべ、やさしい気持ちで幼児たちと体験したことを生かし、回りの人にやさしく接することができたら」と話し、縄飛びやサッカーなど、園児といっしょに体を動かしていました。

防火の大役、あなたが主役

春の火災予防運動 2月29～3月13日

「消えたかな! 気になるあの火もう一度」



一日に四億一千万円の財産が灰に

余寒が身にしみ込み、空気が非常に乾燥しています。何かと火を使うことの多いこの時期は火災が発生しやすくなります。二月二十九日からは「春の全国火災予防運動」が始まっています。みなさんの家庭での火の用心をもう一度チェックしましょう。

富士川町内でも、今年になって二件の建物火災が起こっています。少しでも気になったら、火の元を確かめる、こうした日ごろの努力が生命と財産を守ります。

昭和六十一年に発生した全国火災件数は六万三千二百七十二件で、一時間に約七件の火災がどこかで起きていることになりますから驚きます。

火災による死者は、放火による自殺者を除くと千二百五十七人。このうち、六十一歳以上の高齢者が五百九十二人(四十七・一割)、五歳以下の乳幼児および病氣、身体不自由の人が百四十一人(十一・二割)で、全

体の半数以上を占め、出火の際、とつさに逃げられない弱者の死亡が目立っています。また、火災による損害も大きく、一日当たり約四億一千万円の財産が灰になったと推定です。

昭和六十一年の住宅火災件数は一万九千五百五十二件で、総出火件数の三十・九割、建物火災(三万八千二百一十一件)の五十一・三割となっています。ところで出火原因ですが、火の不始末などが大半を占め、たばこの火をはじめ、たき火、こぼし、火遊び、ストーブなどいづれも一人一人が気をつけなければ防げることはかりです。

消防庁は、「火の用心七つのポイント」を挙げています。次の点を守って、火災予防運動に協力しましょう。

「火の用心」七つのポイント

- 一、寝たばこや、たばこの投げ捨てをしない
- 二、子供は、マッチやライターで遊ばせない
- 三、風の強いときは、たき火をしない
- 四、天ぷらを揚げるときは、その場を離れない
- 五、家のまわりに燃えやすいものを置かない
- 六、ふろの空だきをしない
- 七、ストーブには、燃えやすいものを近づけない

東海道新幹線 新富士駅

3月13日開業

東海道新幹線「新富士駅」が三月十三日から開業します。これまでのように静岡や三島

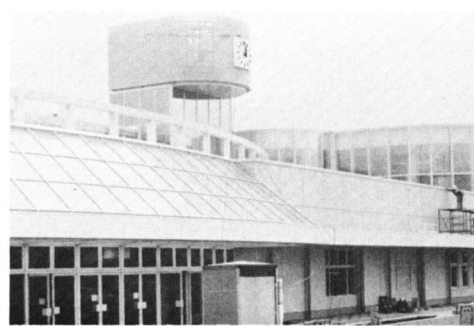

まで行って乗るかえなくてもよく、新富士駅から東京までは約一時間十五分、新大阪へは約二時間四十分で直行することができます。新富士駅には毎日、上り三十二本、下り三十一本の「こだま号」が約三十分間隔で停車する予定となっています。

JR東海富士駅と新幹線新富士

時刻表

下り	時	上り
43	6	
31	7	1 20
6 30	8	0 20 56
6 30	9	27
6 30	10	0 27
6 30	11	0 27
6 30	12	0 27
6 31	13	0 27
6 31	14	0 27
6 30	15	0 27
6 30	16	0 27
6 30	17	0 27
6 31	18	0 27
6 30	19	0 27
6 30	20	0 27
31名	21	0 38
39浜	22	29
13静	23	14三

士駅までは、一・五歳離れているため、なんらかの交通手段によらなければなりません。このため東海道線や身延線の在来線からの利用客のため、富士駅からノンストップのシャトルバスなどが運行されます。このバスは、富士駅南口と新富士駅をほぼ十分おきに出て、約六分間で結びます。

また、新富士駅周辺の駐車場のについては、五百台程度駐車可能な民営駐車場が計画されています。

歳時記 摘み草

とけかかった雪の下から、黄緑色のフキノトウがのぞいているのを見つけた時のうれしさ。着ぶくれから解放されて外に出てみたら、いつの間にかツクシが顔を出していたのを発見した時の感激。

摘み草は、春を迎えて心はずむ気分がぴったりの楽しい行事です。縦に長い日本列島のことで、摘み草の時期はまちまちですが、特に冬、雪にとざされる北国では、摘み草は待ち遠しい行事のひとつです。

近ごろの山菜ブームはやや過熱気味です。細い山道にトラックで乗りこみ、大量の山菜を採取する、タラの芽などは、先を争って固いうちに持ち帰ってしまったり、来年のことも考えずに芽を全部摘んでしまう、自然の味覚を楽しむのは結構なのですが、こうなると、春の野にいて若菜摘むという古今和歌集の風情には程遠い感じがすね。



つです。もっとも、都会人にとつては、摘み草はレジャーですが、農山村では、食料を得るための仕事でもあります。

ところで、実は最近摘み草というより山菜狩りという言葉のほうがポピュラーです。春の野で若菜を摘むだけでなく、山の中で山菜を探しに行くからなのでしょう。



2月の交通事故

人身事故	6件(5)	合計	11件(9)
物損事故	5件(4)		
富士川身延線	3件(3)		
国道一号线	3件(3)		
町道	4件(2)		
県道	1件(1)		
その他	0件(0)		

()は昨年

戸籍の窓

S 63・1・15 2・14届出分
(敬称略)

おめでた

区名	氏名	保護者	続柄
小山	齋藤純平	信司	長男
坂下	大野里奈	和久	長女
旭町	大石広宣	浩二	長男

新町本町	若月千尋	正	長女
四十九町	佐野彩香	正幸	長女
大栗窪	浅場堅二	孝信	二男
本通一	望月博滋	哲	長男
幸町	小岱俊文	克吉	二男
幸町	石切山七重	義男	長女
日の出町	若月雄也	伸元	長男

区名	氏名	年齢
坂下	齋藤徳治	九一
旭町	中村産米	七九
旭町	片田勇次郎	八五
新町	清水隆吉	七九
新町	若槻寿美子	五〇
新町	吉澤孝芳	五七
新町本町	渡辺さだ	八五
宮町	高塚イチ	七三
富士見町	斉藤志ん	九七
清水町	神戸とく	七九
大北町	深澤友一	七八

一里塚



来たる三月十三日(日)に、待ちに待った新幹線新富士駅が開業いたします。

私の新幹線に対する思いでは数多くありますが、今でも一番印象深く残っているのは、中学生の時に、埼玉県に住んでいた姉の所へ母と二人で行き、初めて新幹線に乗ったことです。私は幼ない頃から電車に乗ることが好きでしたが、その時の感動は言葉では表現できないものがありました。

これまでに旅行や出張などで

数多く新幹線を利用してきま

したが、最初の頃のウキウキした気持ちには徐々に薄れていき、新幹線に乗っても、何も感動が起きなくなりました。しかし、初めて「ひかり号」に乗った時、これまで一度も乗ったことがなかった三島から静岡間の景色を窓越しに眺めることができた時、最初に新幹線に乗った時の感動が、蘇ってきました。

逆にいやな事もあります。それは、ゴミを平気で腰掛けの下や窓の所に置きざりにしてある時です。これでは、次に座る人が座りづらいと思うことが、しばしば見られます。私は、絶対

その様な事がないように心掛け

いつも新幹線に乗っています。

今度の新富士駅の開業で、新幹線を利用する機会が増えると思いますので、初めて新幹線に乗った時の気持ちと、先程の心掛けをいつまでも忘れずに、これからも新幹線を利用して行きたいと思っています。(志村)

町への寄付金(敬称略)

S 63・2・1 3・1	社会福祉事業へ	十万円
神戸 英明 (鎌倉市)	教育振興へ	三十万円
大嶽 康子 (東京都)	善意銀行へ(寄託)(敬称略)	ベット一台
齊藤 雅義 (坂下)		

お母さんの知恵袋

米は食生活を豊かにする主役です

我が国の食文化の豊かさは、世界でもトップクラスです。それを形成している根本は、お米を主食とした文化にあり、今や日本型食生活として、健康面からも欧米から注目されています。米の主成分は約七十割の糖質と、七割のたん白質であり、他にミネラルなど、微量成分が含まれています。

ある調査で、主食別にみた副食の料理数を聞いたところ、
○米：二・四品(昼、夜とも)
○パン：一・二品(昼)、二・〇品(夜)
○麺：〇・七品(昼)、一・二品(夜)となつています。

この結果からも、お米を食事の中心におき、多様な食品を組み合わせることで、栄養のバランス面からも好ましいといわれます。摂取量は個人差があり、特に若い世代に、米ばなれの傾向がみられますが、どんなに食生活が変化しようとも、少なくとも一日二食、ご飯を食べるという習慣は、残したいものです。(婦人会食推協 深澤)



〈文協俳句会〉

宮町	増井 冬木
南町二	法月 幸子
山霧水牛見ぬ牧の広さかな	
南町一	影島 智子
白蝶の吹き上げられし自決谷	
大北町	天野 たま
水底に影をあずけて山眠る	
旭町	笠井みち子
行き違ふことも倅せ寒冴える	
新町	秋山 光恵
初謡ほどよく酔ひて声透る	
本通り	小永井敦子
長病みし姉の訃報に虎落笛	
新町	山本まさ子
枝垂梅ふれつつ曲る友の家	
新町	早川 和子
半衿の淡きみどりに日脚伸ぶ	
上町	大石 営子
草むしる指に当りぬ露の臺	
新町	漆畑 文江
オリオンを指す子の足に親の靴	
宮町	望月 章子
草むらの日溜り雉のほろろかな	
南町一	佐野美代子
白虎隊偲びつのぼる椿坂	
清水町	村上千里江
せせらぎに若鮎一尾迷ひをり	