広報
ふじかわ

7月号　昭和50年7月5日発行　No. 175

町のメモ

昭和50年6月1日現在

人口	16,371人
増減	＋13人
男	8,095人
女	8,276人
世帯数	3,919世帯
面積	31.09㎢

富士川町　企画課

かっぱシーズン到来だ！

待ちに待ったプール開き ―― 1小 ――

いよいよ本格的な夏がやってきました。

ピチャ、ピチャ、という音につられて第一小学校プールに行ってみると、今日（六月六日）は待ちに待ったプール開き。

水温二十二・五度、まだ少し冷たいが、一年生、二年生の見まもる中、選抜された二年生の子ども二十数人が水にはいるまでの規則などプール使用や泳法の実演。周りの子どもたちも真剣な眼差しで、今にも泳ぎたいような素振りをしていました。

校長先生が自分の体験談を交えながら「水をこわがらないこと。また、同時に水の恐ろしさを認識し、規則に沿って正しくプールを使いましょう」と話していました。

この後、三年生以上にも、六年生の十数人が模範泳法を披露しました。

なお、第二小学校は五月九日第二中学校では七月七日にプール開きを行なっています。

これから梅雨が明けると本格的な水のシーズンになります。学校ではもちろん、家庭でも十分指導して、この夏、子どもたちに力いっぱい水泳を楽しませ健康な体力づくりをさせてあげたいものです。

農業委員の減員など『条例八件を議決

六月定例議会

町議会六月定例会は六月二十六日、役場議場で開かれました。

当日は、中川町長が最近の一般行政を報告した後、山砂利開発問題など一般、あるいは教育行政について十三件の一般質問の答弁を皮切りに、請願、陳情それぞれ一件づつを常任委員会に付託しました。

富士川町農業委員会の選挙による委員の定数条例の一部を改正する条例など、八件の提出議案を慎重に審議、原案どおり可決して同日閉会しました。

可決された町長提出議案のうちおもなものは次のとおりです。

■農業委員会の委員の定数は、各市町村とも農地面積農業者数を主体に農業委員会施行令によって定数が定められています。当町の場合は、これによると二十五人以下に該当します。

最近、各自治体が行政機関における組織の合理化をとなえ、議会議員の定数などでも減少させている市町村があります。

当町では、この七月十五日に行なわれる農業委員選挙の定数について、選挙による委員を十六人から四人減員し、十二人として少数合理化を進めることになりました

5月26日駿河工業用水道を視察する新議員

なお、農業協同組合や議会の代表から選ばれている委員についても七人から四人に減員する方針です。

■行政事務の合理化を図るため、NEACシステム100電子計算機一式を千四百五十万円で購入します

来年四月を稼動目標にしています。

■町消防団員の退職した者に対する報償金条例と公務災害補償条例の一部が改正されて、支給額と補償基礎額が増額になりました。

■町国民健康保険税条例の一部が改正され、今年度の税率が若干アップしました。

■自然災害により被害をこうむった個人に対する救済措置として、町災害弔慰金の支給額、および災害援助資金の貸付け限度額を五十万円から百万円に引上げました。

農業委員の選挙は七月十五日です

富士川町農業委員会委員の任期が七月十九日に満了になるため、七月十五日にその選挙が行なわれます。

選挙による委員は、従来十六人でしたが、今年の六月定例会で四人減の定数条例を改正したため、十二人の委員を選出することになります。

任期は三年です。有権者は千六百九十三人、選挙区は町内全区域です。

選挙権や被選挙権のある人は、富士川町に住所をもち次の条件を満たす満年齢二十歳以上の人です

①十アール（三〇二・五坪）以上の農地につき耕作の業務を営む人

②前項の同居の新族で、一年のうち六十日以上耕作の業務に従事する人。

▼昭和三十年四月一日以前に出生した者→選挙権

▼昭和三十年七月十六日以前に出生した者→被選挙権

選挙期日の告示、立候補届開始は七月八日。立候補の締切日は七月九日の午後五時までです。

〔講習会の種類〕

（甲種）網、わなの猟具を使って狩猟をする場合

（乙、丙種）ライフル銃、散弾銃、ガス銃、空気銃を使って狩猟をしようとする場合

〔受講申込〕

受講者は、受講申込書に必要事項を記入して、講習日の十日前までに手数料を添えて町産業公害課、または猟友会に申込みください。

なお、申込用紙は静岡林業事務所か町産業公害課、または猟友会にあります。

〔受講手数料〕

講習手数料は、初心者課程の甲種が七百円、乙、丙種は千百円。経験者課程は四百円です。

日時	対象者	会場
7月15日	経験者	清水市中央公民館
16日	〃	〃
18日	〃	蒲原町文化センター
22日	初心者	静岡県庁西館
23日	〃	〃
24日	経験者	〃
25日	〃	〃
8月12日	初心者	清水市中央公民館
13日	〃	〃
19日	〃	静岡県庁西館
20日	〃	〃
28日	経験者	〃

狩猟するには許可が必要

狩猟はだれでもできるものではありません。法律に基づいた狩猟者講習会で資格を得なければ狩猟できません。

今年も静岡林業事務所管内では、経験者と初心者を対象に、次の日程によって各地で講習会を開きます。

メジロなどを飼うには許可が必要

メジロ、ウグイス、ヒバリ、ヤマガラ、ホオジロなどの鳥を捕獲したり飼養する場合は、町を通じて県知事の許可が必要です。また、オオルリ、コマドリキビタキ、ヒガラ、ツグミ、サンコウチョウ、ヒヨドリなどは捕獲はもちろん飼養することもできませんので注意してください。

鳥獣保護員に若月昭男さん

静岡県鳥獣保護員に、当町では若月昭男さん（新町四十九）が任命されています。

鳥獣保護員は、町民や狩猟者の指導。思想の普及啓もう。鳥獣保護区の管理。狩猟免許。または、鳥獣捕獲許可を受けずに鳥獣を捕獲したり、飼養するものの取締りなどの仕事を行なって鳥獣の保護にあたります。

Sマークの製品は安全な生活用品のしるし

最近、便利な生活用品がつぎつぎに開発され店頭へ出回っています。一方、これらの製品についての事故や苦情も増えています。

電気器具やガス器具などは、それぞれ特別法で安全性を確保してきました。ところが、法令などによる安全性確保の対象にならない生活用品でも、全般的にその安全性を確保する必要のある製品が出回っています。

そもそも、製品の安全性を確保するためには国による規制とともに、企業の自主的な努力も必要です。そこで官民一体となって製品の安全性を向上させるため「消費生活用製品安全法」が制定されました。

この法律により、とくに危険と認められる製品には、安全基準を定め、これに合格したものでないと販売できないことになりました

安全基準に合格した製品にはSマークのラベルがつけられます。

次の五品目は特定製品と指定され、六月五日からSマークがないと販売できなくなっています。

▽家庭用の圧力なべ、圧力ガマ

▽自動二輪車のヘルメット

▽硬式野球用ヘルメット

▽炭酸飲料びん詰（内容積〇、四㍑以上）

▽炭酸飲料用ガラスびん（内容積〇、四㍑以上）

Sマーク

なお、炭酸飲料びん詰は特例として王冠にSCマークをつけることになっています。

また、民間でも自主的に安全性を確保しようと「製品安全協会」を設立し、協会が安全と認定したものにはSGマークのラベルをつけて販売することにしています。

すでに乳母車と歩行器には、マークがつけられていますが、ブランコ、すべり台、幼児用鉄棒、住宅用スプリングマットレスについてもSGマークがつけられることになっています。

宇佐美英三氏に県納貯連から感謝状

県納税貯蓄組合連合会の今年度総会が、六月十一日、富士市で開かれました。

その席上、当町の納税貯蓄組合連合会の副会長である宇佐美英三氏（大北町）に、納税思想の普及と同組合の育成強化につとめ、その発展に寄与した功労により感謝状と記念品が贈呈されました。

同氏は、昭和三十二年から大北町の納税委員として現在まで、区や町、または県の納税業務に寄与していています。

自衛隊協力会今年度は73万円計上

自衛隊と町民との相互理解と親睦をはかり、自衛隊の健全なる発展に寄与することを目的とした。自衛隊富士川町協力会（中川国兵会長）に、六月二十七日、老人福祉センターで総会を開き、四十九年度決算、五十年度役員選任、予算、事業計画などを決めました。

四十九年度の決算は収入六十五万三千六百三十九円、支出四十二万九千五十五円になり、二十二万四千五百八十四円が五十年度に繰越されます。

なお、五十年度の歳入歳出はそれぞれ七十三万円になりました。

昭和四十四年には清庵税務推進協議会からも功労者として表彰されています。

贈与税のあらまし

贈与税は、個人から財産をもらった人に対して、そのもらった財産の価額に応じてかかる税金です

贈与税は、相続税の補完税といわれています。つまり、相続によって財産をもらった人には相続税がかかりますが、生前に贈与が行われるとそれだけ相続の財産が少なくなり、相続税が軽くなります

しかしそれでは、生前に贈与を受けた人と受けなかった人との間に税金の面で不公平が生じることになります。ですから、生前に贈与が行なわれた場合には、贈与税がかかることになっているのです。

また、財産の贈与を受けますとその分だけ資力が増加し税金を負担する能力（担税力）が生ずることになります。贈与税は、この担税力に着目して課税する税金でもあるわけです

贈与税の計算方法

贈与税は、一月一日から十二月三十一日までの一年間に、個人から贈与を受けた財産の価額の合計額に対して課税されます。

しかし贈与税は、贈与を受けた財産の金額に対してかかるのではなく、贈与財産から六十万円を差引き、その残りに税率を乗じて税金を計算するのです。この六十万円が基礎控除です。したがって、今年中に個人からもらった財産の価額の合計が、六十万円以下であれば贈与税はかかりません。

税率は、十％から七十五％までの十四段階に刻まれた超過累進税率になっています。

夫婦間贈与の場合の配偶者控除

夫婦の間で居住用不動産などの贈与が行なわれた場合、次のいずれにもあてはまるときは、基礎控除額の六十万円のほか、配偶者控除として最高一千万円が贈与を受けた財産の価額から控除されますつまり、基礎控除額とあわせて一千六十万円までは贈与税がかからないことになります。

▽婚姻期間が二十年以上の夫婦の間で行なわれる居住用不動産。または、居住用不動産を取得するための金銭の贈与であること。

▽贈与を受けた人が、その贈与税の申告期限である翌年の三月十五日までに、贈与を受けた居住用不動産か、贈与を受けた金銭で取得した居住用不動産に実際に居住しその後も引続いて居住する見込みであること。

特別障害者に対する非課税

特別障害者の生活費などにあてるために、一定の信託契約に基づいて特別障害者を受益者とする財産の信託があった場合で、その信託の際「障害者非課税信託申告書」を税務署長に提出したときは、その財産の価額のうち三千万円までは贈与税がかかりません。

返済期限のない借金などは贈与と認定

金銭の貸借は、それ自体としては贈与ではありませんから、本来は贈与税がかかりません。しかし親族など特別な関係にある人との間の金銭の貸借には、その返済について「あるとき払いの催足なし」とか「出世払い」のようなものがあります。このように、形式的には借金であっても、実質的に贈与と認められるものについては贈与税がかかります。

そのほか、金銭のやりとりをしないで不動産や株式の名義を変更した場合。個人から時価より著しく低い価額で財産を譲り受けた場合。借金などの債務を免除。肩代りしてもらった場合など経済的な利益を受けたときは、実質的には贈与を受けたことになりますから贈与税がかかります。

贈与財産の評価

贈与税の課税の対象となる財産は、土地、借地権、建物、株式、預貯金、貴金属など金銭に見積ることができるすべてのものです。

もらった財産の価額は、そのときの時価によることになっています。この時価については、財産の種類ごとにその評価方法や評価額が定められていますから、くわしいことについては税務署にお尋ねください。

申告と納税

贈与税がかかる場合には、翌年の二月一日から三月十五日までに税務署へ贈与税の申告書を提出し同時に贈与税額を納付しなければなりません。

なお納付については、贈与税額が五万円を超え、しかも金銭で一時に納付することが困難な場合には、担保の提供などを要件として延納が認められます。この延納の税額に対しては年六、六％の利子税がかかります。

野犬一掃月間　7月1日～31日

野犬一掃強化運動は、七月一日から三十一日までの一ヵ月間県下いっせいに行なわれます。

飼い犬には、登録と年二回春秋の注射が必要です。これを守らないと犬を飼うことができません。

また、犬は必ずつないでおき野犬のもとになる捨て犬はやめてください。そして、犬を正しく飼うことによって、犬による人畜の被害をみんなで防止しましょう。

先日、衛生課から区の衛生委員を通じて、各組長さんにお願いした犬の実態調査の結果、未登録、未注射の犬が相当数あります。

また、登録や注射をしていない犬を飼っているかたは、七月中に通知しますので必ず受けてください

なお、登録料は三百円。注射料は千円です。当日ご持参ください。

今月の納税

所得税第一期分
固定資産税第二期分
都市計画税第二期分
国民健康保険税第二期分
三十一日までに納めましょう

しんせつ会に県教育長賞

蒲原海岸で砂の造形大会

広い砂浜で子どもたちのアイデアを生かした作品を――と郡子ども会世話人連合会など主催で第五回砂の造形大会は、六月十五日、蒲原海岸で開かれ、三町から集まった約二千五百人の子どもや父兄が会場いっぱいに広がって砂の造形に取り組み、それぞれユニークな作品を生みだしました。

当日は、三町の子ども会百二十チームが参加、前日父兄たちがなわを引き区画した整地に勢ぞろい各チーム十人が協力し合って砂に水をかけたり、流木や石、貝がらを利用したカメやワニ、恐りゅうや野球場など、多種多様の作品を決められた時間で一生懸命つくり真剣そのものでした。

周りを囲んでいた父兄も子ども達以上に力がはいり「早く水をかけて」「時間がないよ」などといって盛んな声援を送っていました。作品の審査の結果、当町から次の子どもも会が入賞しました。

県教育長賞＝旭町しんせつ会「ザリガニの親子」富士川町長賞＝舟山町ふたば会「恐りゅうの戦い」郡子連会長賞＝南町Aチーム「カメの親子」

県教育長賞を受賞した旭町しんせつ会の親子

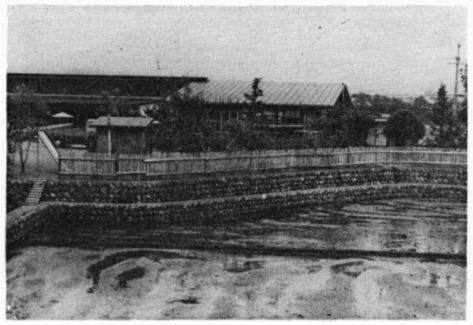

二幼PTAが労働奉仕して作った竹のさく

まず〝よい環境を〟
二幼父兄が奉仕作業

幼稚園の環境を少しでもよくして、子どもたちが伸び伸び生活できるように――と第二幼稚園PTA（高岡公男会長）は、五月十八日の日曜日を利用して園舎や運動場、遊具などの修繕や整備を行ないました。

当日は、早朝から約百四十人の父兄が、手にスコップやノコギリなど作業用の道具をもって集合。正門の花壇づくり、遊具のペンキ塗り替え、植木のせん定、プールや池の清掃から園舎の建具の修繕また、東側の境に竹のさく約二十㍍をつくってフェンスがわりにしたり、会員各自の職業に応じて細かく気を配った仕事を行ないました。

この奉仕作業には、自分の子どもが少しでも使い易い、きれいな公共施設の中で、明るく元気に育ってほしい、という父兄の愛情がこめられています。

文化協会総会
会長に秀村敏朗氏

「町民相互の親睦を通じて文化の発展振興を図る」を目的にしている文化協会の総会は、五月三十一日、老人福祉センターで行なわれました。今年も短歌、演劇、華道など二十三部門で多彩な自主的活動計画が盛り込まれています。

役員は次のとおりです（敬称略）

会　長　秀村敏朗
副会長　天野　寛　望月八代
理事長　甘露寺雄次郎
常任理事　斉藤佳彦　小野日央　久松都久陸　杉山心証　望月美奈子　篠田天秀　芦川守正　芦川照江　渡辺清　池谷九万夫　法月幸子
事務局長　太田国弘

青色申告の相談は指導連絡所か相談員に

清水税務署管内青色申告会富士川支部では、今年も青色申告についての税務や経理、経営などの相談に応じます。

〔指導連絡所〕
望月貞彦（坂下）八一―〇二三六
芦川年雄（堺町）八一―〇二四九
久松　勲（〃）八一―〇二三一
渡井敬蔵（本通）八一―〇〇四〇
桐谷定雄（〃）八一―〇一四〇
望月　貢（〃）八一―〇二一六
宇佐美英三（大北町）八五―二三五二

〔相談員〕
斉藤新一郎（坂下）八一―〇三五九
望月弘子（〃）八一―〇四九九
鈴木　仁（旭町）八一―〇二二三
坪内千恵子（本通）八一―〇〇四一
和田まさえ（本通）八一―〇六一七
大屋伊津子（新町四十九）八一―〇二五四
村松隆一（東町）八一―〇四三四

毒物劇物取扱者試験

県は、毒物劇物取扱者試験を次のように行ないます。

日　時　八月二十八日九時から
場　所　静岡大学教養部
試験の種類　一般、農薬用品目
特定品目毒物劇物取扱者
願書提出　七月七日から十二日までに清水保険所へ
出願書類　試験願書二通、戸籍抄本、写真、手数料五百円

1中グランドでバレーボールを楽しむ婦人

二十チームが出場 婦人バレー大会

第十五回婦人バレーボール大会は、五月二十五日、第一中学校グランドで開かれました。

快晴に恵まれた当日は、この日のために毎夜練習を積んできたお母さんがた二十チームが、それぞれ独特のユニホームにつつまれて出場。

試合は、グランドいっぱいにひかれた四面のコートで、四つのブロックに分かれてそれぞれの優勝を争うというシステムで、大熱戦を展開この結果次のチームが優勝しました。

今年は、昨年を四チーム上回わる二十チームが参加。底辺の拡大が徐々に進んでいる婦人バレーボールは、とかく運動不足になりがちな婦人の体力づくりに一役かっています。

なお、各コート一位チームは、後日行なわれる郡大会に出場します。

Aコート　川坂・堺町
Bコート　清水町
Cコート　東町A
Dコート　相生町

余暇をバドミントンで

週休二日制などの普及によって労働時間は少なくなり、余暇は増加する一方です。この増加する余暇の過ごし方について、ある調査の結果によると、ごろ寝をしたりテレビを見ているなど、余暇をなんの目的もないまま過ごし、有効に過ごしている人は案外少ないようです。このように、日本人は余暇の過ごし方が比較的下手ではないかと言われています。

この打開策として教育委員会は「町民に軽スポーツを楽しみながら、健康の増進と合わせて余暇を有効に利用しよう」と昨年から、家族で楽しめ、職場でも簡単にできるバドミントン教室を開いています。

同委員会では今年も、短期バドミントン教室を六月二日から体育館で開講。十月二十七日までの二時間、基本から試合のできる程度まで指導することになっています。

参加者は現在三十五人。指導者は日体協公認指導員の小倉照夫さん（東町）です。

当日（六月二日）の町立体育館では、まず基本技術を指導員が参加者に指導。イチ、ニイ、サン…と三十五人の人たちは一生懸命で心地よい汗を流していました。

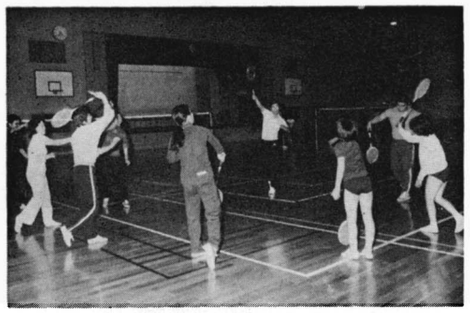

バドミントンの基本を学ぶ人たち

町民の体力増強を

体育協会は、六月六日、老人福祉センターで五十年度定期総会を開き、今年度の活動方針などを決めました。役員は次のとおりです

会　長　尾崎初男（敬称略）
副会長　青柳一郎
理事長　久保田幸男
常任理事　望月康江　清　堅司　若月伸元　望月　貢　鈴木詔弐　村山　弘　錦織孝臣　遠藤光広　斉藤三郎
事務局長　丸山博康
監　事　錦織孝臣

輸血の自己負担額は国で支給します

昨年の四月から、献血による保存血液で輸血を受けた場合の自己負担額を、国で支給する制度が設けられています。

しかし、交付申請の手続きが煩雑なため十分生かされていないようです。

そこで、みなさんが医師にかかり輸血をしたとき、同制度に該当すると思われるかたは、町福祉課か医師にご相談ください

求む!! 警察官

県では、来年四月一日付採用予定の警察官をただいま募集しています。希望者で詳しいことを知りたいかたは、もよりの警察署、または派出所か駐在所へ問合わせてください。

受験資格　昭和二十三年四月二日から昭和三十三年四月一日までに生まれた男子
募集期間　十月三日まで

立入り調査に――ご協力を――

電報電話局では、旧富士川地区の電話線回路増幅を計画していますが、その測量および実施調査のため、ただいま木島、岩淵、中之郷地区のみなさんの庭や畑などに立入りさせていただいていますが、ご了解くださいますようお願いします。

なお、調査は七月三十一日までに終了する予定です。

（富士川電報電話局）

夜の来訪者を上演

創炎　五回目の自主公演

文化協会所属の劇団創炎（主宰者芦川和美）は、六月八日、蒲原町文化センターで第五回目の自主公演を行ないました。

出し物は、プリーストリー作、「夜の来訪者」を佐藤和亘くんが演出。登場人物は七人で上演時間二時間三十分でした。

すでに、自主公演五回目を数えるため、定着した創炎ファンがぞくぞく足をはこび、会場には約三百人が集まりました。

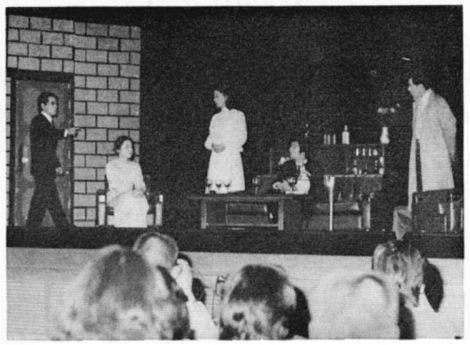

創炎第五回目の自主公演のひとこま

舞台は、一九一二年イギリスのある小さな町の一家が、晩さん後の楽しいひとときを過ごしているときを背景に、突然ひとりの警部が訪れてくるところから演技が初まり、人間社会のエゴイズム、また、一人の人間の生命の尊さなど一場二幕で演出。観客の心を引込んでいました。

庵原郡下の唯一の劇団である貴重な存在の創炎は、団員二十二人OB会十一人が一致協力、この日のため毎夜訓練を重ねて成功させた情熱は、高く評価されるものです。

また団員は、ほとんどが十代、二十代の若者で構成されていて、青春を演劇にぶつけている姿は、美しく、若さあふれるたくましさが感じられました。

【星の子】58　太田利三

スパンキーズ　高松宮杯の県大会へ

第十九回全日本軟式野球（高松宮杯）清庵大会決勝戦は、六月一日、清水三中グランドで、当町のスパンキーズ（萩野隆三監督）と清水市の静岡ステンレスの間で行なわれ、五回コールド七対〇でみごとスパンキーズが優勝しました

この結果、七月四日から六日までの三日間、菊川球場で行なわれる県大会に、清庵代表として出場することになりました。

なお、当町野球連盟には十七チームが加入しています。

夏の交通事故死をなくす県民運動

七月二十一日から八月三十一日までの四十二日間

心配ごとは気軽に総合相談所をご利用ください

7月21日（月）9時30分～3時
老人福祉センター

ことしの目標
"ものを大切にしましょう"
〔今月のテーマ〕
◎水を大切に
水道の水は必要以上に使わないよう各家庭で気をつける。消化栓などの水道施設で下水などの清掃をしてはいけない。

戸籍の窓

50・5・20～6・19（敬称略）

おめでた

区名	出生児	保護者	続柄
相生町	太田　一生	芳雄	長男
〃	山口　義彰	庸彰	〃
上町	谷津倉澄予	昇二	二女
坂下	宇田川　徹	富士夫	長男
新町	小笠原孝次	省五	二男
宮町	望月　菜穂	健一	長女
〃	本野　智香	武久	〃
〃	田宮　麗子	豊	〃
〃	市川　裕子	康孝	〃
〃	廣岡美奈子	正明	〃
小池	山崎　隆久	富夫	長男
〃	浦田めぐみ	博	二女
幸町	小林　一志	俊雄	長男
〃	栗田　峰花	典好	長女
〃	高橋　祐二	恒夫	長男
〃	岩科　英克	義治	二男
東町一	宮崎　良	篤	長男
南町	遠藤　美佳	守彦	長女
〃	清水　京子	三郎	〃
〃	松野　正典	匂	長男
富士見町清水	章弘	晃	二男
かぎあな望月	伸哉	健	三男
八幡町	朝比奈寿美枝芳己		長女
〃	深澤　靖明	常夫	長男
富士松野長岡	貴廣	廣美	二男
〃	中山麻依子	俊男	二女
清水町	渡辺真由美	秀之	長女
〃	塩川　香苗	一美	〃
大北町	細川日呂子	利政	長女
〃	佐野ひとみ	輝雄	二女
〃	松下麻奈美	寿男	長女

よろこび

区名	新郎	新婦	旧姓
小山	芦川　庸男	伸子	村松
堺町	渡辺　光博	絵里子	杉浦
宮町	泉田　和英	住枝	坂井
幸町	望月正二郎	英子	山岡
南町	望月　正司	恵美子	和田
富士見町井出	則夫	公代	山口
清水町	高岡　利明	絹江	東
大北町	佐野　佳秀	美代子	清

おしあわせに

区名	氏名	転出先
小山	植松　京子	富士市
相生町	千頭和淳子	東京都
上町	谷津倉京子	富士市
宮町	斉藤　周子	蒲原町
本通一	三浦　祥子	川崎市
〃	田村三千子	静岡市
〃	清　由美子	富士市
本通四	山下　容子	兵庫県
日の出町日向	美枝子	富士宮市
儘下町	小川　和子	清水市

かなしみ

区名	氏名	年齢
相生町	秋山　長作	七五
川坂	大村　花代	五七
東町一	山崎　あい	七二
清水町	久保田　要	七二
〃	村松きよじ	六六
儘下町	小川　良吉	八三

初の絵画発表会

町の画家仲間〝一合会〟

当町の絵の好きな人たちで結成している絵画クラブ一合会（渡辺清会長）は、六月十三日から十五日までの三日間、旭町の第二分団消防車庫二階で絵画展を開きました。

渡辺氏を中心に、文化教会絵画部のメンバー十人が加入している一合会は「ひとつの心に合う」を合い言葉に、昨年の春結成され、毎月十五日に会合を持っていました。そして、会員の努力により初めて、この発表会になったものです。

メンバーは、若い人から主婦、職人。中には、小児マヒで下半身不随ながら、毎年東京で個展を開いている相生町の太田利三さん。県絵画展入選の実績をもつ、舟山町の池谷佐和子さんらも加入しています。

出品された作品は、最近の作四十七点で、五十号の大作から一号の小品までほとんど油絵です。

作品は、太田利三作「ひよりひ」池谷佐和子作「初秋の坂風景」灰台輝美作「赤い屋根」などの風景画、抽象画、人物画とそれぞれ個性を生かして描きあげたものが大半を占めていました。

訪ずれた人は三日間で約百人にのぼり、熱い眼差しで作品を見つめ、しきりに感心していました。

渡辺会長は「これを機会に絵画に興味を持つ多くの人がグループに参加してくれれば」と話していました。

第二分団車庫で開かれた一合会の絵画展

富士川短歌会

六月詠草　（天野寛　選）

本通一　田村　タカ

歩行機にすがりて歩む老母は家が恋しと行くたびに云う

旭町　飯野よし子

隣組の挨拶廻りに竹林一つ越えたる七軒を訪う

小池　中川しな子

伐採きて未だ濁れる田におりし水鳥つぎつぎ虫くわえ立つ

坂下　植松　秀子

もの読むと寄れる車窓の暗らむまでしゅう雨がそそぐ酒匂川越ゆ

宮町　若月　幸江

水漬田に梅雨前ぶれの雨そそげば交尾せる蛙しきり鳴きいる

宮町　山田たか子

押入に古びし手帳に亡き夫の手記に見入りて時を忘るる

宮町　荻野　敏音

チェンソーもて伐りし蜜柑のひこばえを抜きつつ苗木に肥料ふりゆく

旭町　吉田　令子

会合の果てて出ずれば外の闇にしるく匂える椎の花の香

相生町　長谷川ゆり子

消毒用の天水とるべく山小屋をつくろう子の打つ槌の音響く

上町　植松　法子

吹きわたる風に広葉のあおられてたまゆう朴の白き花見ゆ