広報富士川

9月号

編集・富士川町役場内総務課広報係
静岡県庶原郡富士川町
発行人 助役 中川国兵
電話 岩淵 3・120・127
印刷所 望月印刷所 電話 岩淵304

町の現況

面積			31.09㎢
人口	35.10.1現在		13.645人
	38.9.1現在		14.175人
			7.052人
			7.123人
世帯数	35.10.1現在		2.567世帯
	38.9.1現在		2.860世帯
幼小中生徒数	38.5.1現在		2.919人

善意銀行を開設

みなさんの善意と友情で

善意は誰でもが、心の底に持っております。しかし機会がないとなかなかそれを表にあらわすことはむずかしいものです。気軽にその美しいまごころを出していただき、それを地域のしあわせを高めるために、活用しようという目的をもって生れるのがこの善意銀行です。

最近このような尊い善意の銀行に預けていただき、が善意をよんで「社会につうるおいの少ない不幸な方くしたい」という住民感情が高まってきました。日本では四国の徳島県から産声をあげた善意銀行は全国に拡がって各地で設立されてきました。

静岡県でも昨年度から浜名郡、引佐郡の町村に設立され、近くでは鷹岡町にできました。すでに事業も軌道にのって、町の社会福祉に力強く活躍しております善意銀行の内容については善意銀行などといいますと無利子で金を貸し出す小口福祉資金などと考えられますが、銀行といっても内容はもっともっと豊富なものです。

それは皆さんがもっている「社会のために役立ちたい」と思っている善意をこの善意銀行に預けていただき、それを必要とする人に引出してもらうというものです。

預け入れ方法は、現金、物資、労力、技術、学問の5種類です。

現金 一円玉預金、行事から生ずる収益金、葬祭行事で節約した金などがありますが、このほかにもたくさんあると思います。結論はどんな善意でもみなさんから預って、口座をつくり必要に応じて払い出してやり、町民みんなが善意に結ばれようということにあるのです。

十月一日を目標に設立して十一月一日より事業を開始いたしたいと計画しています。

みなさま方の、せっかくの善意が埋れてしまわないよう積極的に善意銀行をご支援ください。

物資 衣料、玩具、遊具、日常品、老眼鏡、建築材料、畳表、樹木

労力 子供、遊び相手、道路、神社、遊園地などの清掃、樹木の手入、募金運動、交通安全運動、新生活運動、防犯、福祉、衛生活動などの奉仕。

学問 社会、宗教、医学、科学、文学、経済

技術 珠算、武道、演芸、芸術、絵画

技術 運転、映画、理髪、大工、左官、時計ラヂオの修理

富士川町文化協会発足

十月一日午後七時、図書館において、町民、長年の宿望「富士川町文化協会」の発会式が挙行されることになった。

この動きは県下各文化団体からも注目されており、一流新聞県版文化欄にもでもその経過が報ぜられている。現況は、各種文化グループの結合であるが、近々広く会員を募集する予定

◎発起人氏名（敬称略）

秀村 敏朗　北松野
田辺 次郎　本通
原田良之輔　四十九
谷 荘四郎　本通
若月 一郎　八代
川坂 守正　舟山町
芦川 守正　舟山町
渡辺 清　新町
田中 好子　北松野
望月 文吾　南松野
望月 八代　舟山町

◎役員氏名（敬称略）

会長 秀村敏朗　北松野
副会長 若月一郎　八代
副会長 望月八代　舟山町
理事長 原田身之輔　四十九
◎常任理事
文学部門 天野 寛　舟山町
洋楽 太田 新一　坂下
美術 渡辺 清　新町
演劇 花田 桑行　本通
音楽 斎藤かつ子　斎藤
芸能 斎藤かつ子　本通
趣味 谷荘四郎　〃
郷土史 〃　〃
〃 望月文吾　根方
〃 芦川守正　木島
〃 池谷九万夫　舟山町
◎理事
読書 芦川 照江　相生町
囲碁 浦田 星蔵　本通
創作 望月 信行　〃
郷土 稲垣甲子男　堺
教養 望月 文吾　市
〃 芦川 守正　木島
〃 池谷九万夫　舟山町
◎監事
法人 ㈱富士川採石所
㈱たつみ電気製作所
個人 浦田星蔵、望月年春
芦川利一、池上憲、小沢素良、坪内佐吉の各氏で

結核健康診断を受けよう

期日（10月7日8日10日11日14日15）

静岡県から結核を追放しようというのが、県下の結核をなくそうという、結核健診の前進運動が、昭和三十四年から始まって、本年がこれで五回目となる。当時は、静岡県結核予防婦人会富士川町支部（婦人会役員一二五名）が結成され、町施行の健診に協力、ゆきすぎとまで批判された呼び出しの成果によって、対象者の九十四%が受診する県下でもまれな好績を上げた。

以来毎年行われる診断や病院での診断等で発見された者が、結核予防法の適用（国の費用で治療）を受けて治療を受け、全治した者も多くいる事はこの九十四%のおかげであるといえる。しかし強要はしない。強要された、長時間にわたる協力者の犠牲による栄冠であったとも思える。従って三十五年より順次やもやもしたなさけない健診に今年もならない様にとさけび……

近日配布する実施予定表を、よく読み事、個人通知表の記入、卒先して会場へ出掛けることを衛生係では必ずお願いしている。

日本赤十字社に特別寄附金

赤十字社が誕生して今年は百周年にあたります。この百年のあいだ全国民の赤十字に対する献身的ご協力と温かい同情とによって、世界でも有数の社員組織の赤十字社として発展してまいりました。

これらの事業の資金は年々みなさま方から百円づつの寄附をいただく社資によって仕事が進められております。毎年百円づつ募集して参りました。

このほかに三千円以上社員といって富士川町内に千七百人がおります。

特に浦田星蔵氏及び㈱富士採石所は昨年に引続き、十月十日百円陛下をお迎えして東京で開催される親授式に招待され当日、浦田星蔵氏には金色有功章が親受されることになりました。

又同時に内閣賞勲局に対して紺綬褒章の申請がなされました。

参加しよう!! 町民体育大会（第7回）10・13

恒例の町民体育大会が、行う秩序ある体育大会にするため十月十三日、第一中学校々庭において行われることに決定しました。

この大会は「全町民が参加して、スポーツを通じ一日を楽しくすごし明日への健康生活の糧とする。その目標に種目は誰にも興味深く簡単に参加できるものを多くする。そして町民皆

①、玉入れ
②、各種団体対抗リレー
③、婦人会騎送球
④、家族リレー
⑤、アベックリレー
⑥、つな引
⑦、仮装行列
⑧、マスゲーム

町章図案募集

町の象徴ともいうべき、町章（紋章）を制定することになりました。

富士川町の個性、風景、産物その他特徴を表現したものが望まれています。

家を建てるときの注意

家を新築、改築、増築をしています。水道を布設するに私有地を借りなければならなかった。

又は県富士土木事務所建設課または、建築士に相談してください。

注意事項は

農地に建築する場合農地法の許可は必要ですが道路（最終的には道路の巾が四米から五米の道路）**がないと建築が許可になりません**

最近道路がなかったために次のような困ることが発生しています。

ハ、し尿、ごみ車が入らない。

ニ、火事のとき消防活動ができない。

以上です。

―土木課―
―衛生課―

小型特殊自動車の申告書は役場へ

農耕作業用自動車及び特殊作業用自動車などの軽自動車の軽自動車税の申告書は、現在軽自動車の使用届出とともに検察庁が協力して無料法律相談所を開設することになっていたが、道路運送車両法の一部改正で、小型特殊自動車については、使用の届出の必要がないものとされ、現行の原動機付自転車と同じ取扱いになりました。

したがって小型特殊自動車に対する軽自動車税の課税については、申告書の受理機関の交付等は、原動機付自転車と同様、直接、各町（市）役場（県民会館三階ホール）

◎清水市（清水市役所第一会議室）

なお、受付開始は、三十八年十月一日からです。

無料法律相談所を開設します

「法の日」週間（十月一日～七日）の記念行事の一つとして静岡県弁護士会静岡支部が主体となり静岡地方、家庭裁判所、静岡地方検察庁が協力して無料法律相談所を開設することになりました。

十月五日
時間 午前十時～午後三時
場所 静岡市（県民会館三階ホール）

お知らせ欄

危険物取扱主任者試験予備講習会

①、期日及び場所
10月16日 富士市勤労者会館
10月29日 清水市立商業高校講堂
時間 午前九時～午後五時まで

②、受講手続
静岡県消防協会へ

③、申込〆切 十月十日

④、受講料（今資料代）
四三〇円

中部電力（株）より
停電のお知らせ
日 10月23日（水）
時間 8時～12時
場所 東町一・二丁目の出町

国民健保税第三期分
9月30日限り

防衛大学校学生

陸上自衛隊看護学生

航空学生

自衛官
▼受付期間、場所
38年9月1日～11月30日
▼応募資格
18才以上25才未満
▼受付期間、場所
33年9月1日～11月20日
▼応募資格
18才以上17才未満

自衛隊生徒
▼受付期間、場所
33年9月1日～11月20日
▼応募資格
15才以上17才未満

航空学生
▼受付期間、場所
38年11月20日迄
自衛隊地方連絡部、陸上自衛隊の各方面総監部募集課
▼応募資格
18才以上20才未満で高校を卒業した者、又は高等学校卒業と同等以上の学力があると認められる者。
防衛大学校受験資格検定に合格した者。

防衛大学校学生
▼受付期間、場所
38年9月1日～10月31日
自衛隊地方連絡部、陸上自衛隊の各方面総監部募集課
(1)39年4月1日現在21才未満の者
(2)39年3月高卒見込の者
(3)高卒と同等以上の学力があると文部大臣が認めた者
(4)防衛大学校受験資格検定合格者で、39年4月1日において18才以上の者

陸上自衛隊看護学生
▼受付期間、場所
38年11月10日迄
自衛隊地方連絡部、陸上自衛隊の各方面総監部募集課
▼応募資格
18才以上22才未満
詳細は役場総務課へ

皆さんのご意見を投書歓迎
広報係

国民たすけあい共同募金に協力を

世の中の不幸をなくし、みんながしあわせであるように……ということは誰しもの願いであるとともに、また、そうすることが国民の共同連帯のつとめでもあります。

十月一日から全国的にはじめられる「国民たすけあい運動」は社会の福祉事業というものについて深い理解を願つて、たすけあいの精神を高めつつ国民全部が進んで出し合う寄附金を、民間の社会事業に配分してより一層事業の向上と発展を願い、恵まれない人達が幸福な日常であるようにしようということを目的としている。

このたすけあいの期間は厚生大臣が定めるもので十二月末日まで引きつづき実施され「歳末たすけあい運動」まで一環して実施される。

富士川町の昨年度共同募金の実績は総額三十万三千円で、中央共同募金会から指示された目標額二十三万円からみると、その成績は一三一％という異例の成果を得ました。このうち富士川町の社会福祉事業に十三万三千円が還元されて、児童、老人福祉や身体障害者の事業補助や歳末同情金として配分されている。実績の内訳は、会社工場からの寄附金六万五百円、個人の篤志家一五四人から、七万二千円、町内会からの一般寄附金十七万一千円となつている。こうしてみなさま方から寄せられた、たすけあいのお金は両親を亡くした不幸な子どもたちの施設、扶養してくれる人のない老人の収容施設、乳児院、失明寮、身体障害者の職業補導費、又は災害を受けた世帯えの見舞金、生活に困つている世帯などえの同情金に配分される。

本年度も十月一日から展開される「国民たすけあい運動」に一層のご協力が望まれている。

「としよりの福祉週間」
としよりに喜びと希望を

九月一五日「としよりの日」から二一日まで「としよりの福祉週間」が全国的に展開された。

町においても一六日、町主催、婦人会、青年団の後援による第三二回敬老会を大富士ヘルスセンターに、満七〇才以上の老人四一〇人を招待した。

招待をうけた高令者の方々は、青年団の合唱、婦人会員の舞踊、演劇、風呂を浴びて、楽しい一日を過した。

◉記念品、感謝状贈呈（敬称略）

☆町長敬老金贈呈者
斉藤たけ（92）坂下

名取ふじ（88）舟山町
太田やゑ（91）〃
稲垣きよ（88）堺町
若月きく（88）新町
望月乕蔵（91）東町一
生田台宗（88）幸町
稲葉伝作（88）三十坂
稲葉幾太郎（88）〃
佐野安太郎（91）三十坂
望月やす（88）原方
吉田とめ（88）大北
朝比奈その（88）道上

☆県社協会長及び県老人クラブ会長感謝状贈呈者
簑常次郎（77）川坂
若月強作（77）本通四
望月富蔵（74）本通一
石川伝作（84）道上
稲葉伝作（88）三十坂

☆米寿祝、町記念品贈呈者
名取ふじ、稲垣きよ、若月きく、生田台宗、稲葉伝作、稲葉幾太郎、望月やす、吉田とめ、朝比奈その

☆坪内佐吉消防団長記念品贈呈者（90才以上）
斉藤たけ、太田やゑ、望月乕蔵、佐野安太郎

写真は…婦人会の踊りを楽しむ老人たち

住宅調査が行われます

十月一日に全国的な住宅統計調査が行なわれます。この調査は、住宅建設五ケ年計画、公営住宅建設三ケ年計画、地域別住宅整備計画あるいは公団住宅など、住宅関係のいろいろな施策を立案したり、実施したりするときに必要な統計資料を得るために行われるものです。

現在わが国にはおよそ二千万戸の住宅があり、毎年約七十万戸の住宅が新しく建てられていますが、日本の住宅事情は、国民生活の衣や食の向上にくらべて立ち遅れが問題となつています。

ひとくちに住宅難といつても、住宅の量の不足、質の問題あるいは「家賃が高い」といつた問題など、その内容はいろいろですし、また地域によつても問題のあり方が違つています。

住宅関係の施策はもちろんこのような状況に適応したものでなければなりませんし、そのためには国民の居住状況を明らかにしておく必要があります。しかしこのような調査を、施策を立案するたびに行なうわけにはいきませんので五年に一度全国的な住宅調査が行なわれ、今回の調査は四回目の調査にあたつています。

該当調査区と調査員
半在家地区……佐野正豊
坂下二地区……太田国弘
東町地区一部……佐藤弌己

町史

富士川の渡船
（中世の渡し）

世に名高い源平両軍の富士川対陣（治承四年）の時、源頼朝は富士和加島すなわちその中心地である今の本市場辺にあつたかと想像される。

江戸時代末期に編集された、「駿河国地誌類」の説いている、中世・鎌倉時代以後、戦国末期までの富士川の渡船が、今の蒲原（鎌倉時代すでに富士川の西岸にあつた）と川成島辺を結ぶ線において行なわれたということもうなずけよう。渡船場は古代から中世末期まで本市場辺と川成島辺の間を川瀬の変化に伴つて、都合のよい場所へ移動したのではないかと臆測されるが、なお後考にまたねばならぬ問題であろう。

鎌倉時代の紀行である源興行の「海道記」に富士川を乗馬で渡つたこと、阿仏尼の「十六夜日記」に富士川の一五瀬を渡つたこと、飛鳥井雅有の作と伝える「春の深山路（みやまじ）」に富士川を徒渉したとおぼしいことなどが見える。これらも富士川が加島の地を、多くの枝川に分流していた氾濫原のありさまを彷彿させる、大切な史料であるが、富士川の渡しの実情は知るべくもない。

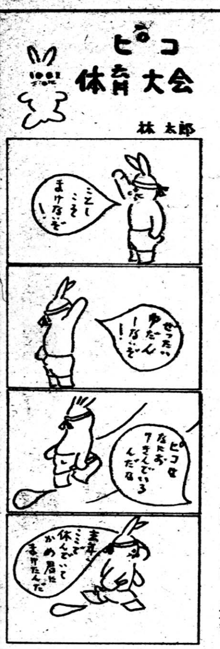

原方チーム三位に
婦人バレー大会で

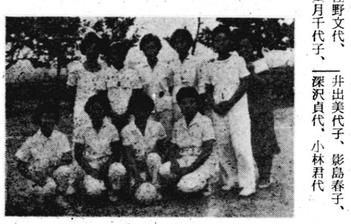

清水市立第二中学校々庭で、第一回清水地区婦人バレーボール大会が行われた。

参加チームは、二三チームで二〇〇余名を集め、当町からは、市場、原方両チームが出場、市場チームは準々決勝で強豪庵原チームに敗退。原方チームは、袖師B、西久保Aの両チームを制覇し三位に入賞した。

原方チーム（敬称略）
小林江己子、丹羽みち子、二又川和子、二又川和江、武井たつ子、望月梅子、望月富子、若林らく子、木伏こと江

市場チーム
小林久子、佐野文代、井出美代子、影島春子、望月八千子、望月千代子、深沢貞代、小林君代

青年団体育大会終る

九月八日、青年団体育大会が第一中学校々庭において行われた。

結果は次のとおり
総合優勝　木島分団
同準優勝　中之郷分団
町長杯（男子総合）木島
商工会長（女子総合）中之郷
教育長杯（つなひき）木島
消防団長杯（八百混合リレー）中之郷

青年ソフトボール大会

九月一四日、蒲原東小学校で郡のソフトボール大会が行われ、富士川青年団が優勝、続いて一五日に中部地区大会に出場し、準決勝にておしくも敗退した。

予防接種には時間厳守を
—衛生係—

予防接種法によつて毎年行われる予防注射は、種痘とか投与の形で行われるものもあるので法律には接種と書かれている。その接種には、法律で規定された種痘、ジフテリア、百日ぜき、ポリオ、腸チフス、パラチフス、ツ反応によるBCGの様に一定の年令期に接種を受けるもの、インフルエンザや日本脳炎の如く臨時的に希望者に行なわれるものがある。

これらの接種は年令、時期、一定の間隔等を考慮して実施計画が立案されるので、年間約七十日を費やし、ことに三月より七月までと九月から十二月へかけて集中して実施される。これらの接種は町内居住の医師が寸時をさいての技術奉仕で完了するのですから先生方の本務に迷惑をかけては申し訳けないことです。

今日の母親達は教養をそなえている方々が多いのでとても育児には熱心です。けれども昔も今も変らないのは時間的観念で（全員ではないが）、この点に今一歩の努力をしていただきたいと思う。

—家庭メモ—
プロパンガスの特長

プロパンガスはまきや炭の三倍もの高い熱量を出し中毒の危険もなく、ガス状で空気よりも重いが、圧縮されて液状になると水よりも軽くなり、容器につめて持ち運びができる便利な燃料である。

しかし完全に燃やすには約三十倍の空気が必要で、空気孔の調整をじようずにやらないと、不完全燃焼を起しやすく、また費用がやや高くつくのが難点である。

ガス漏れに気づかずにマツチをすると危険だから、ときどきガス漏れの検査をしてもらうことが必要である。容器は屋外の風通しのよい、北向の日蔭の台の上にのせておくとよい。火力は中火にして、煮立つたら手まめに火を細くすると経済的である。ゴム管には安全バンドをして、動かぬようにすること。

稔実期の水稲管理

もみの充実が盛んな時期には、かなり水分が必要であるから、乾田など比較的水はけのよいところでは、落水時期を慎重に決めないと、稔実をそこなつたり、穂首イモチやメイ虫の激発を招来し、減収、品質低下の原因となる。

傾穂期からとくに警戒を要する病害虫に秋ウンカがあるので、早期発見をしてBHCなどを散布すると駆除することができる。この発生を見のがすと、思わぬ被害をうけることがあるので注意が肝要である。

◇秋の味覚◇

サンマが出回つていますが、ご存じのとおり栄養豊かな魚です。

サンマの味覚は、何といつても、気取らない塩焼きで、青ゆずの汁をしたたらせて、イキのよいところを内臓のホロにが味まで味わううまさは格別です。

鮮度がやや落ちている場合い、みそ、しよう油、しようが汁などのほかに砂糖を少し入れるとニオイも消え、おいしさを増します。

水路や道路の側溝を奇麗にしましよう

お詫び

八月号掲載の記事の中で「収入役の再任は三期目」は四期目の誤り。

第九回商工会親善野球大会の「第三位岩渕製材」は岩渕製紙の誤りでした。訂正とお詫びいたします

人の流れ
（敬称略）

祝結婚

区名	新郎	新婦旧姓
上町	望月浩亮	富世木曽
大北	天野東洋男	敏恵天野
足ケ久保	望月昌治	かね子重田

祝誕生

区名	氏名	保護者続柄
旭町	渡辺勝義	義雄長男
四十九	稲葉雅也	達　長男
室野	宇佐美完司	孝　長男
東二	青野里美	熊市長女
本一	内藤晃央	昇　長男
本四	米山貴之	隆　長男
相生	斉藤一高	操　二男
東二	望月和彦	義一長男
堺町	若月妙子	房夫長女
東一	相良美佐子	新助三女
宮町	中井雅世	克栄長女
旭町	宇佐美英彦	光雄長男
旭町	松本光秋	光雄長男
本四	伊藤弘美	正名二女
東二	長谷川裕彦	義勝二男
木島	芦川和代	喜一長女
東一	浅岡玲子	三郎二女
新町	大石美鈴	淳隆三女
大北	望月文子	正　長女
原方	望月秀実	肇　長女
根方	小泉力	治雄三男
市場	影島洋次	一　二男
四十九	加藤松江	喜一四女

転出した人

区名	氏名	転出先
舟山	斉藤富美子	清水市
東二	大石勝彦	蒲原町
坂下	斉藤徳治	富士市
新井	小林清	富士市

祈冥福

区名	氏名	年令
本三	大高春太郎	六九
本三	川瀬稔	一八
室野	望月昭男	二二
本一	大石佐十	七七
新町	野沢せん	七九
本四	若林徳太郎	六五
坂下	滝一郎	四六
幸町	遠藤徳雄	五四
舟山	望月照吉	六九
平清水	林美木夫	二八
原方	木伏とら	六六
大北	佐野為吉	八二
市場	渡辺繁夫	三七
半在家	望月四郎	三一